ПРОЛЕТАРИИ ВСЕХ СТРАН, СОЕДИНЯЙТЕСЬ!

# ЗНАМЯ ПРАВДЫ

ОРГАН СЛАНЦЕВСКОГО ГОРКОМА КОММУНИСТИЧЕСКОЙ ПАРТИИ СОВЕТСКОГО СОЮЗА И ГОРОДСКОГО СОВЕТА ДЕПУТАТОВ ТРУДЯЩИХСЯ

№ 187 (6522) | Четверг, 18 сентября 1975 года | Год издания 32-й | Цена 2 коп.

## НАЗВАНЫ ПОБЕДИТЕЛИ

Профсоюзный комитет комбината «Сланцы» подвел итоги предсъездовской трудовой вахты химиков за первые две ударных недели. Наилучших производственных показателей достигли коллективы цехов ПРАУ-1, ПРАУ-2, дефенолящии.

Профком подвел итоги соревнования за август. **По основным цехам победителем признан коллектив газогенераторной станции**, выполнивший августовский план по выпуску продукции на 112,5 процента, по производительности труда — на 113,5, по прибыли — на 125,3 процента, коэффициент качества продукции при плане 0,82 составил 0,95.

**Среди вспомогательных цехов первое место, переходящее Красное знамя и денежная премия присуждены коллективу строительно-монтажного участка.** Это его первая победа в общекомбинатовском соревновании.

Подведены итоги конкурса-смотра по научно-техническому творчеству молодых рабочих. **Первое место присуждено электроцеху, второе — газогенераторной станции, третье — печному цеху.**

По итогам смотра на лучшую постановку работы по научно-технической информации **первое место занял ремонтно-механический цех.**

За активную работу в проведении этого смотра отмечены премиями главный механик комбината Н. И. Краснов, председатель профсоюзного комитета цеха КИП и автоматики А. М. Зыков и другие специалисты.

**Т. КИСЕЛЕВА,**
**зам. председателя профсоюзного комитета комбината «Сланцы».**

# К XXV съезду КПСС — достойную встречу!

• *Корма — забота главная* □

**В РАЙОНЕ В 1975 ГОДУ НЕОБХОДИМО ЗАГОТОВИТЬ:**

**Грубых кормов (всего) 21.268 тонн, в том числе сена — 17.448 тонн, соломы — 3.825 тонн. Сенажа — 14.150 тонн, силоса — 42.402 тонны, корнеплодов — 11.790 тонн.**

**ЗАГОТОВЛЕНО НА 16 СЕНТЯБРЯ:**

**Грубых кормов (всего) 19.272 тонны, в том числе сена — 16.900 тонн, соломы — 2.372 тонны, сенажа — 12.647 тонн, силоса — 16.624 тонны, корнеплодов — нет.**

## ВОЗМОЖНОСТИ ЕЩЕ ЕСТЬ

Из метеоцентра сообщили, что в ближайшую декаду в Ленинградской области будет преобладать сухая погода. Дело чести руководителей хозяйств, специалистов, партийных и профсоюзных организаций полнее использовать благоприятный момент для накопления кормов. Возможности имеются повсеместно.

Совхоз «Аврора», например, за минувшую неделю в пересчете на кормовые единицы дал прибавку к общим запасам кормов на 10 процентов и занял лидирующее место. Сделал он это за счет закладки силоса. Если на 9 сентября его было заготовлено 17 процентов к плану, или меньше всех в районе, то на 15 сентября план по консервированию этого корма выполнен на 59 процентов.

Между тем остальные хозяйства заготовкой силоса не занимались. Совхоз «Родина» за неделю увеличил его запасы всего на один процент. Такие темпы заготовки кормов, конечно, никого устроить не могут. Ведь в целом по району заложено силоса только 16.624 тонны, на 13.568 тонн меньше, чем в тот же период прошлого года.

Руководители хозяйств и специалисты объясняют отставание тем, что, мол, силосные культуры в основном убраны и силосовать больше нечего. Да, действительно, сеяные травы убраны. Выполнены планы по уборке трав и с естественных сенокосов. И тем не менее, если посмотреть получше, в каждом хозяйстве их найдется достаточно. Еще не тронуты лесные поляны. Немало можно набрать травы по кустам и придорожным канавам. Не используется в силос картофельная и брюквенная ботва.

Дело не в отсутствии травы, а в нежелании ряда руководителей хозяйств поискать резервы, организовать как следует продолжение заготовки кормов. Некоторые рассуждают так: перезимуем и на тех запасах, что есть, бывало похуже. Но ведь нынче в связи с засушливым летом району придется поделиться частью кормов с другими областями страны.

Подошла пора уборки корнеплодов. Уже сентябрь перевалил на вторую половину, а к этим работам ни в одном хозяйстве не приступили. А ведь в целом по району их следует убрать с площади 260 гектаров.

Идя навстречу XXV съезду партии, животноводы района берут повышенные обязательства. Задача специалистов и директоров хозяйств — сделать все необходимое для того, чтобы обеспечить фермы полноценными кормами и в достаточном количестве.

### СВЕДЕНИЯ

**о ходе заготовки кормов по фирме «Родина» на 16 сентября 1975 года**

(в процентах к плану)

| Наименование хозяйств | Заготовлено кормов в кормоединицах [в % к плану] | Заготовлено грубых кормов на условную голову [ц] | Заготовлено соломы [центнеров] | Заготовлено (в % к плану) сенажа | Заготовлено (в % к плану) силоса |
|---|---|---|---|---|---|
| «Аврора» | 73 | 18 | 1820 | 109 | 59 |
| «Старопольский» | 69 | 17,1 | 6460 | 100 | 35 |
| «Родина» | 69 | 13,4 | 7400 | 100 | 47 |
| «Сланцевский» | 51 | 13,2 | 5010 | 62 | 36 |
| «Осьминский» | 46 | 12,5 | 3030 | 75 | 18 |
| По фирме: | 63 | 15,3 | 23720 | 89 | 39 |
| Было в 1974 году: | 77 | 9,5 | 18900 | 143 | 88 |

**Анатолий Викторович Ефимов — один из лучших водителей Сланцевского лесхоза. Восьмой год работает он на своем ЗИЛе без капитального ремонта, а машина как новенькая. На 110—120 процентов ежемесячно выполняет Анатолий Викторович плановое задание. Он депутат городского Совета. Фотография А. В. Ефимова на Доске почета лесхоза.**

**НА СНИМКЕ: А. В. Ефимов.**

**Фото Ю. Терентьева.** □

## ПРОЙДЕНО 30 КИЛОМЕТРОВ

Горнопроходческая бригада с шахты «Ленинградская», руководимая кавалером ордена Трудовой Славы III степени Иваном Яковлевичем Яковлевым, позавчера завершила выполнение своего пятилетнего задания. С начала пятилетки она прошла около 30 километров горных выработок.

Трудовой победы коллектив достиг благодаря мастерству каждого члена бригады, хорошей организации труда, высокопроизводительной работе. Месячный план на каждого работающего в бригаде был 25 метров. Фактически производительность труда составила 42 метра горных выработок.

Встав на трудовую вахту в честь XXV съезда КПСС, бригада решила пройти дополнительно к годовому плану 1.800 метров горных выработок и успешно выполняет обязательство.

**А. ФИГУРИН,**
**рабкор.**

## ПЕРВЫЙ ЗНАЧИТ ПЕРВЫЙ

Горняки первого участка занимают ведущее место в соревновании на шахте «Ленинградская». За 15 дней сентября они выдали на-гора 1.000 тонн сверхпланового сланца. С перевыполнением плана трудятся коллективы четвертого, девятого и десятого горных участков.

В первой половине сентября успеха достигла бригада проходчиков В. И. Макарова, работающая на девятом участке. Она имеет 47 метров сверхплановой проходки. На 30 метров перекрыла свое полумесячное задание бригада проходчиков И. И. Марина с первого участка.

## ЛИДИРУЕТ ВТОРОЙ УЧАСТОК

В первой половине сентября среди добычных участков шахты имени С. М. Кирова в соревновании лидировал коллектив участка № 2. Он выдал на-гора 791 тонну сверхпланового сланца.

В начале месяца на втором участке шла впереди по добыче топлива очистная бригада В. В. Никифорова, а сейчас она уступила первенство бригаде А. Ф. Никулина, которая имеет сверх плана 1.020 тонн.

Бригада горнорабочих очистного забоя Н. А. Панова в течение шести месяцев отставала. В сентябре она вошла в график и выдала сверх плана 176 тонн сланца.

Среди проходчиков по-прежнему лидирует бригада В. П. Лупандина, выполнившая полумесячный план проходки на 108 процентов.

**Я. ПИМЕНОВ,**
**участковый нормировщик шахты имени С. М. Кирова.**

## КОМСОМОЛЬСКАЯ ЖИЗНЬ

### *Начали лучшие*

**Продолжается обмен комсомольских документов. Билеты нового образца уже получили комсомольцы филиала швейного объединения «Маяк», комбината «Сланцы», заканчивается обмен в организации цементного завода. Получают новые билеты комсомольцы регенератного завода. Право быть первыми предоставлено лучшим первичным организациям ВЛКСМ цеха КИП и А и электроцеха.**

### *Съезду — учеба и труд*

**Комсомольцы индустриального техникума решили встретить XXV съезд КПСС не только хорошей учебой, отличным поведением, но и трудовыми делами. Сейчас проходит трудовая вахта в честь съезда. Средства, заработанные ребятами, пойдут на оборудование кабинетов.**

**Комитет ВЛКСМ техникума проводит большую работу по вовлечению первокурсников в активную общественную жизнь. В группах прошли собрания, выбран актив. Начал работу лекторий для учащихся первого курса по правовым знаниям. Уже состоялась первая лекция. Для второкурсников во Дворце культуры комбината «Сланцы» будет работать лекторий по эстетическому воспитанию.**

**В этом году впервые пройдет торжественное посвящение в студенты. Подготовка к этому вечеру, который состоится в ноябре, уже началась.**

### *Скучать не приходится*

**Комбинат «Сланцы» — давний шеф двух школ нашего города: десятой и второй. Подшефным оказывается постоянное внимание и всевозможная помощь. Вот и сейчас во всех цехах выбраны ответственные за шефскую работу. 17 комсомольцев станут общественными вожатыми в классах школы № 2 и двое — в десятой школе.**

**Развернулась подготовка к празднованию Дня молодого рабочего. Пишется сценарий, рассылаются пригласительные билеты, закупаются подарки. А первого октября во Дворце культуры молодые рабочие комбината соберутся на свой праздник.**

**Продолжаются спортивные состязания в зачет летней спартакиады. Закончилось первенство комбината по футболу. Первое место заняла команда электроцеха. В ближайшее время пройдут соревнования по баскетболу и волейболу.**

## ПО РОДНОЙ СТРАНЕ

**ВОРОШИЛОВГРАДСКАЯ ОБЛАСТЬ.** Шахта имени XXII съезда КПСС комбината «Кадиевуголь» — бывшая «Центральная — Ирмино» — родина стахановского движения. Здесь в августе 1935 года знатный забойщик, Герой Социалистического Труда А. Г. Стаханов нарубил отбойным молотком за смену 102 тонны угля, что составляло в то время 14 обычных дневных норм. Его трудовой подвиг стал началом широкого движения за максимальную производительность труда.

**НА СНИМКЕ:** в шахтерском музее трудовой славы. Бывший парторг шахты К. Г. Петров, ветераны — горняки Д. М. Концедалов, Г. К. Борисенко, В. Г. Силин, подхватившие в первые дни трудовую эстафету знатного забойщика (слева направо).

Фотохроника ТАСС

### СОЛНЦЕ ДЛЯ... ОХЛАЖДЕНИЯ

Под Ашхабадом, на экспериментальной базе Туркменского физико-технического института Академии наук Туркменской ССР, построен первый в стране дом с солнечным охлаждением. В его помещениях температура воздуха даже в 40-градусную жару не превышает 25 градусов. Воздух здесь охлаждается... солнцем. Это достигнуто применением простейшей абсорбционной холодильной установки.

Лучи солнца, падая на регенератор, которым является наклонная крыша здания, нагревают соле-водяной раствор хлористого лития. Происходит интенсивное выпаривание воды из раствора. Затем хлористый литий поступает в абсорбер, где обильно поглощает пары кипящей воды испарителя.

Охлажденная до 5—15 градусов вода распределяется по трубам квартирных панелей и отбирает излишки домашнего тепла.

**НА СНИМКАХ:** дом с солнечным охлаждением; наклонная крыша, которая является регенератором раствора.

Фотохроника ТАСС

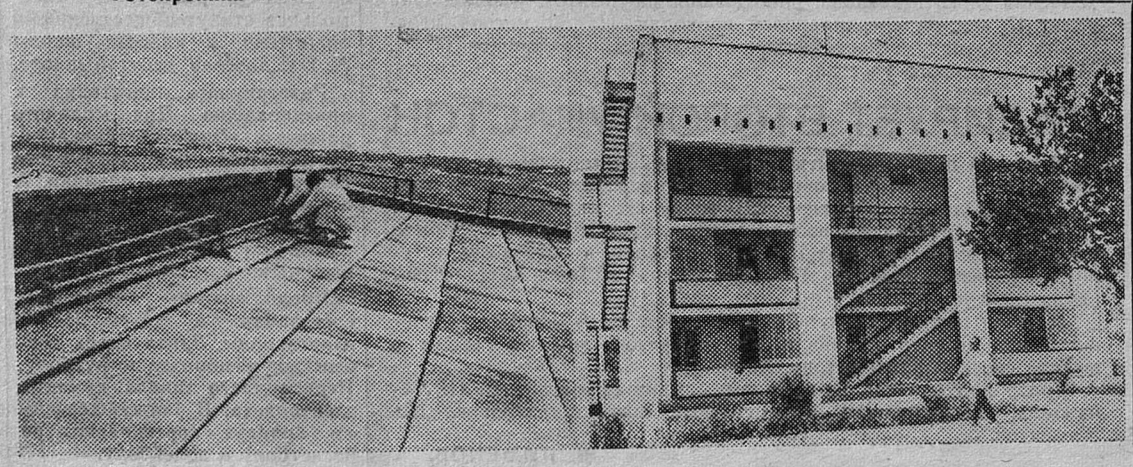

## В ЧИСЛЕ ЛУЧШИХ

**Партийная жизнь**

**ИДЕТ ПОДПИСКА НА ГАЗЕТЫ И ЖУРНАЛЫ**

На регенератном заводе совет по пропаганде и распространению печати возглавила коммунист Т. И. Бурина. Всего распространением печати занимаются 44 человека; в основном это люди с многолетним опытом подобной работы.

Дело это хлопотное и нелегкое. Нужно знать запросы, поговорить с каждым подписчиком, что-то посоветовать, но очень многие распространители неплохо справляются с поручением, выполняют его с душой. Например, в цехе резиновой обуви уже несколько лет ведет подписку на газеты и журналы молодой коммунист Л. В. Серебренникова.

Только хорошее можно сказать об ответственном за подписку в шиноремонтном цехе молодом коммунисте Н. Т. Гордеевой. Не первый год занимается этим. Результат работы — их цех всегда впереди в распространении печати.

Есть в этом деле и новички. В электроцехе комсомолка Т. М. Костина подпиской занимается первый раз, но дела у нее идут хорошо. А в отделе технического контроля впервые распространяет газеты и журналы кандидат в члены КПСС Л. И. Федорова. Лариса очень добросовестно выполняет поручение.

Не обходится и без казусов. На транспортном участке ответственна за подписку Н. А. Иванова. Хоть времени уже прошло достаточно, чтобы развернуть работу, на участке подписались всего лишь несколько человек.

Но вопросы распространения газет и журналов обсуждаются каждый вторник на оперативных совещаниях секретарей цеховых партийных организаций, подводятся еженедельные ее итоги по цехам. У нас вошло в традицию — в конце года лучших распространителей награждать ценными подарками.

Пока регенератный завод по подписке занимает второе место по городу. Думается, что и нынче коллектив завода будет в числе лучших.

**Г. ИВАНОВА,**
**член внештатного отдела партийной жизни редакции.**

*ПУТИ ТЕХНИЧЕСКОГО ПРОГРЕССА*

## Шахтам — квалифицированные кадры

В учебном пункте производственного объединения «Ленинградсланец» идет массовая подготовка молодых рабочих. Каждый квартал выпускается группа рабочих в 30—35 человек для очистных и проходческих бригад. Подготовка кадров ведется с учетом современных требований. В настоящее время труд в шахте высоко механизирован, нет такой специальности, где бы не требовалось знание устройства механизмов, электрического оборудования.

Сквозные бригады, комплексная организация труда требуют все большей взаимозаменяемости в работе. Чтобы трудиться высокопроизводительно, рабочие должны знать и уметь эксплуатировать весь комплекс шахтных механизмов — погрузочные и врубовые машины, скребковые и ленточные конвейеры, бурильные агрегаты и насосы, механизированную крепь «Спутник», пусковую, контрольную аппаратуру.

Учебный пункт, расположенный в первом районе шахты «Ленинградская», работает в полную силу. Преподают на курсах специалисты шахт и управления производственного объединения. Нынче учебный пункт расширяется. Мы получаем новые парты, обновляем наглядные пособия.

Следует сказать, что процесс обучения по общим предметам организован и осуществляется в целом неплохо. Но основная задача учебного пункта — не общеобразовательные дисциплины (хотя и без них не обойтись), а профессионально-технические. В учебном пункте рабочие должны «набить руку» на быстром определении неисправности механизма и качественном устранении ее. Электроаппаратура требует еще более тонких, но именно практических навыков. Рабочий, прошедший теоретическое обучение, должен не просто иметь право ремонтировать, но уметь правильно вести ремонт. Поэтому надо учить в классах не только по схемам и плакатам, но и на действующей аппаратуре. С этой целью на территории первого района шахты реконструируется здание под полигон горных машин. Механическая служба производственного объединения «Ленинградсланец» должна уделить этому вопросу особое внимание. Необходимо выделить учебному пункту основные узлы от трех-четырех погрузочных, врубовых машин (пусть списанных, отработавших свой срок), чтобы рабочие, которые проходят обучение, смогли получить практические навыки. Необходимо выделить учебному пункту для тренажа 15—20 пускателей разных типов. Все это надо не учебному пункту как показательному заведению, а производству. Инженерная служба объединения «Ленинградсланец» должна решить проблему обеспечения учащихся инструкциями по эксплуатации и ремонту погрузочных машин и электроаппаратуры.

Взаимозаменяемость рабочих на производстве должна быть юридически оформлена в удостоверениях, выдаваемых учебным пунктом. Рабочие очистного забоя и проходчики обучаются по четыре месяца с отрывом от производства, но они не имеют юридического права быть люковыми. Таких вариантов может быть несколько, которые встречаются на производстве, и учебный пункт должен решать и этот вопрос.

**В. БЕЗРУКОВ,**
**горный диспетчер шахты имени С. М. Кирова.**

## СЕМИНАР СЕКРЕТАРЕЙ ПАРТОРГАНИЗАЦИЙ

В ГК КПСС состоялся семинар секретарей партийных организаций, на котором выступил первый секретарь горкома партии Г. В. Лазинин. Он рассказал о задачах первичных партийных организаций по повышению авангардной роли коммунистов по достойной встрече XXV съезда КПСС.

О ходе отчетов и выборов в партийных, профсоюзных и комсомольских организациях района проинформировал заведующий организационным отделом горкома КПСС Л. И. Бурин.

«Наглядная агитация — важное средство мобилизации ттрудящихся на достойную встречу XXV съезда КПСС» — такую тему раскрыла в своем выступлении секретаръ ГК КПСС В. П. Ильина.

О задачах партийных организаций по обеспечению успешного начала учебного года в системе партийной учебы рассказал заместитель заведующего отделом пропаганды и агитации ГК КПСС В. Д. Никулин.

В заключение семинара лекцию о положении в Португалии прочитал декан вечернего университета марксизма-ленинизма М. В. Ефимов.

## НА ОСНОВЕ СТАНДАРТИЗАЦИИ

*НА ПОВЕСТКЕ ДНЯ — КАЧЕСТВО*

В ДИРЕКТИВАХ XXIV съезда КПСС, в последующих постановлениях партии и правительства подчеркивается, что одним из важнейших факторов эффективности общественного производства является повышение качества продукции на базе ее стандартизации.

50 лет назад Советским правительством было принято решение о введении стандартизации в государственном масштабе и создании Комитета по стандартизации при Совете Труда и Обороны. Стандартизация и социализм — эти два слова впервые поставил рядом В. И. Ленин. За годы Советской власти стандартизация в СССР прошла большой путь. Первым государственным актом, положившим начало стандартизации в СССР, был подписанный В. И. Лениным декрет «О введении международной метрической системы мер и весов».

В деле улучшения качества продукции большое значение играет стандартизация, которая является одним из средств ускорения технического прогресса. Единая система государственной, отраслевой и заводской стандартизации должна стать средством внедрения научной организации труда.

Сланцеперерабатывающий комбинат «Сланцы» выпускает 28 видов продукции в строгом соответствии с утвержденной нормативно-технической документацией ГОСТа. В 1975 году были пересмотрены технические условия на мастику БЛК, кероген непылящий, разработаны технические условия на новый вид продукции «альтины», на мастику сланцевую уплотняющую (МСУ), на разбавитель шпалопропиточного масла, на прокаленный кокс.

В 1971 году введена единая система аттестации качества промышленной продукции. Качество продукции, наряду с объемом и реализацией, становится одним из основных критериев оценки хозяйственной деятельности предприятия.

На комбинате выполнен большой объем работ по аттестации выпускаемой продукции: 14 видов получили первую категорию, один вид — бензол — получил государственный Знак качества. До конца 1975 года намечается провести переаттестацию дубителя, серы, толуола и вновь аттестовать смолу ВИАМ-Б и газовый бензин.

По перспективному плану развития комбината в десятой пятилетке намечается повысить технический уровень выпускаемой продукции. Объем выпуска продукции, соответствующей высшей категории (в том числе со Знаком качества), предполагается в 1980 году утроить по сравнению с 1975 годом. Удельный вес продукции высшей категории в общем объеме производства возрастет.

На комбинате систематически осуществляются мероприятия, направленные на повышение качества выпускаемой продукции. Ежемесячно на комбинате проводится «День качества», на котором анализируются итоги работы за месяц и намечаются конкретные мероприятия по устранению недостатков. Цеховые «Дни качества» проводятся также один раз в месяц по разработанному графику. Отношение к качеству продукции в последнее время в корне изменилось. Всесоюзный научно-исследовательский институт стандартизации Госстандарта СССР разработал общие принципы комплексной системы управления качеством (КСУКП) на основе стандартизации. Опробование КСУКП было проведено на многих предприятиях страны, но особенно значительным оказался эффект на предприятиях города Львова. Очередной задачей химиков комбината «Сланцы» является изучение и внедрение принципов комплексной системы управления качеством, получившей название львовской.

**А. ЕФРЕМОВА,**
**зам. начальника ПТО комбината «Сланцы».**

ТРЕВОЖНЫЙ СИГНАЛ

# ЗАТЯНУВШАЯСЯ СТРОЙКА

Большое строительство ведется по семилетнему плану интенсификации в совхозе «Сланцевский», в частности, в деревне Загривье. Здесь уже сданы в эксплуатацию несколько многоэтажных домов городского типа, большая баня, скоро вступит в строй современная просторная столовая. Построены все подсобные здания и сооружения, в том числе необходимые для очистки сточных вод. И даже акт о вводе их в эксплуатацию подписан прорабом ПМК-102 И. П. Аркадьевым (подрядчиком), директором совхоза В. А. Чижовым (заказчиком) и прорабом хозяйства В. И. Серебрениковой.

Однако стройка эта не закончена и по сей день. Так, в помещении, где сточные воды должны проходить биологическую фильтрацию, не засыпан щебень, а его требуется не менее 500 кубометров, не установлены распылители, насосы для откачки воды из приямка. И все нечистоты проходят на поля фильтрации, минуя биоочистку. Уже прошел 1974 год, на исходе нынешний, а дело — ни с места. Обе стороны — и заказчик, и подрядчик — отделываются отговорками, а недоделки не завершают.

Так, может быть, поможет санэпидстанция нашего города?

**Е. МОНАСТЫРЮК,**
**селькор.**

# НОЧНАЯ СМЕНА

Полночь. Город спит. Но на улице Грибоедова рядом с учебным корпусом ГПТУ-15 работает подъемный кран, слышатся команды: «вира», «майна». В луче прожектора появится над строительной площадкой то поддон с кирпичом, то плиты перекрытий, то ящик раствора...

Работает ночная смена строителей на сооружении 70-квартирного жилого дома для горняков.

Задача ночной смены вроде очень простая: обеспечить материалами каменщиков первой смены, переставить леса на новые места, перекрыть железобетонными плитами этажи. Поэтому в ней немного работающих — всего четверо. Трое — из бригады Д. П. Курчанова да машинист башенного крана — из УМ-216. Среди них потомственный строитель комсомолец Николай Сухрин, стропальщица Фаина Ивановна Галякина, четверть века проработавшая строителем. Старший смены — Владимир Васильевич Белов.

В обеденный перерыв, а он был в три часа ночи, спрашиваю у В. В. Белова:

— Вижу, слаженно работаете, дружно. А бывают у вас помехи, влияющие на нормальную работу смены, бригады?

— Бывают, к сожалению. Нет дежурных ремонтников. Ими должно обеспечить объект УМ-216. В ночь на 11 сентября, например, вышел из строя башенный кран. Мы своими силами не смогли ничего сделать. Сменное задание не было выполнено. Правда, сегодня отставание наверстали, но ведь это не выход из положения.

Дом поднялся уже на полтора этажа, так что, если не будет каких-либо помех, к концу сентября вырастет еще один этаж. А ночная смена делает свое дело. У ее маленького дружного коллектива работа буквально кипит, заметны и результаты: подготовлены рабочие места на день, наведен порядок, ровно легли плиты этажных перекрытий. Завтра утром им наверняка пожмут руки работяги первой смены, скажут: «Спасибо, ребята!».

**А. АНДРЕЕВ,**
**рабкор.**

НАШИ КОНСУЛЬТАЦИИ

# ЗАВЕЩАНИЕ ВКЛАДА В СБЕРКАССЕ

У некоторых вкладчиков нет близких наследников, т. е. мужа, детей, а есть только племянники, которые не являются юридическими наследниками.

Умерла вкладчица, у которой не было близких родственников, а единственная племянница училась в Ленинграде. Завещание на нее не было сделано. Положенный срок — 6 месяцев, в течение которого надо было обратиться в сберегательную кассу или в нотариальную контору, истек. Племянница никуда не обратилась за это время, вклад был перечислен в государственный бюджет.

Завещание можно написать не на одно лицо, а на несколько, при этом надо указать только долю; точную сумму денег указывать нельзя, так как к моменту смерти вкладчика она может измениться в связи с начислением процентов.

Завещательное распоряжение вкладчик записывает в сберегательной кассе на карточке своего лицевого счета, оно может быть сделано также в нотариальной конторе. Для отмены его или изменения необходимо заявить об этом в сберегательную кассу, и вкладчику выдадут новую сберегательную книжку, деньги перечислят на новый счет.

Завещание может сделать и неграмотный вкладчик. Ему надо только иметь при себе паспорт. Прийти он должен с грамотным человеком, также имеющим паспорт, но не являющимся лицом, которому завещают вклад. Если неграмотный вкладчик сделает завещание вне сберегательной кассы, то оно должно быть удостоверено нотариальной конторой, сельским Советом или предприятием, в котором он работает.

Сделанное своевременно завещательное распоряжение освободит ваших близких от лишних хлопот.

**Г. ПАРФЕЕВА,**
**контролер кассы № 03.**

# НАШ ЧИТАТЕЛЬ

□ **РАССКАЗЫВАЕТ** о строительстве нового дома, о товарищах по работе, об охране здоровья горняков.
□ **ВОЗМУЩАЕТСЯ** недоделками строителей в Загривье.
□ **ПОЛУЧАЕТ ОТВЕТ** на свое выступление в газете.
□ **ФОТОГРАФИРУЕТ** эпизоды спортивных состязаний.
□ **КОНСУЛЬТИРУЕТ** людей, имеющих вклады в сберегательной кассе.

А теперь — к воротам.

Фотоэтюд М. Нефедова.

# ЗАБОТА И ВНИМАНИЕ

С 1949 года работает К. Н. Войтанникова в жилищно - коммунальных отделах города. Сейчас она комендант в общежитии «Чайка». Это благодаря ее стараниям здесь создан уют, спокойная, доброжелательная обстановка для тех, кто приходит в общежитие после трудового дня.

За 26 лет работы Клавдия Никифоровна не имела ни одного замечания, а благодарностей, Почетных грамот у нее немало. Ее фотография не раз была на Доске почета. К. Н. Войтанникова награждена Юбилейной медалью к 100-летию со дня рождения В. И. Ленина. Она ударник коммунистического труда. В коллективе ЖКК пользуется большим авторитетом, избрана председателем местного комитета профсоюза.

В общежитии проживают в большинстве своем молодые девчата, которым подчас требуются советы, материнская ласка, и все это они получают от Клавдии Никифоровны.

**И. ТРУБИЦЫН,**
**председатель домового комитета ЖКК треста № 63.**

СЛУЖБА ЗДОРОВЬЯ

# ШАХТЕРСКИЙ ПРОФИЛАКТОРИЙ

Санаторий - профилакторий — медицинское учреждение, но по своему профилю он отличается как от стационара больницы, так и от поликлиники. Те, кто направлен сюда для лечения и отдыха, как правило, продолжают работать на производстве. Им предоставлено хорошее жилье, питание, необходимые медикаменты и физиотерапевтическое лечение.

Шахтные комитеты профсоюза производственного объединения «Ленинградсланец» выдают путевки за минимальную стоимость и бесплатно. Основные, максимальные расходы на содержание профилактория идут за счет средств территориального комитета профсоюза работников угольной промышленности.

С момента открытия профилактория в нем лечилось и отдыхало более пяти тысяч рабочих и служащих. Некоторые из них имеют какое-то хроническое заболевание, поэтому лечатся здесь по нескольку раз.

Неоднократно проходят курс лечения, отдыхают, поправляют свое здоровье и остаются трудоспособными рабочие шахты «Ленинградская» А. О. Рябинин, С. Н. Михович, шахты имени С. М. Кирова — Н. Я. Романова, А. Г. Иванов, шахты № 3 — Я. У. Кутищев и многие, многие другие. Кроме лиц, имеющих хроническое заболевание, в профилактории укрепляют здоровье и отдыхают рабочие практически здоровые, но имеющие усталость и физическое перенапряжение.

Кроме медицинского лечения, больные имеют возможность совершать прогулки в лесу на берегу реки Плюссы, рыбачить, играть в баскетбол, настольный теннис. Все вместе взятое дает благоприятные результаты.

**Г. ГЛУБКИН,**
**заслуженный врач РСФСР.**

ПО СЛЕДАМ НАШИХ ВЫСТУПЛЕНИЙ

# „БЕЗНАКАЗАННОСТЬ"

Корреспонденция под таким заголовком, опубликованная в № 168 «Знамени труда», рассказала о фактах грубого, невнимательного отношения к покупателям некоторых работников магазинов. На выступление газеты отвечает секретарь партбюро горторга В. Соловьев.

«За низкий уровень воспитательной работы в коллективах коммунистам руководителям магазинов №№ 17 и 24 М. С. Сиротской и Е. С. Ефимовой объявлен выговор. Директору магазина № 47 И. В. Веселовой указано на слабый контроль за работой подчиненных.

Приказом директора торга № 75 от 1 сентября заведующей магазином № 44 (филиал магазина № 47) В. И. Акимовой и заведующей секцией магазина № 24 М. Г. Рощупкиной за невнимательное, бездушное отношение к покупателям объявлен строгий выговор с лишением премиальных доплат за август.

Корреспонденция «Безнаказанность», постановление бюро и приказ директора обсуждены и доведены до сведения всех руководителей предприятий на оперативном совещании. Руководителям магазинов торга предложено обсудить корреспонденцию «Безнаказанность» на общих собраниях, довести до сведения всех работников постановление бюро и приказ директора по этому вопросу и разработать конкретные мероприятия по усилению воспитательной работы в коллективах».

**Зам. редактора**
**И. В. СТЕПАНОВ**

РАССКАЖУ О СВОЕМ ТОВАРИЩЕ

# Каменщик И. Рыжиков

Быть высококвалифицированным каменщиком — дело не простое. Для этого нужны многие годы напряженного труда. Через многие трудности пришлось пройти и комсомольцу Ивану Рыжикову, который после службы в рядах Советской Армии пришел работать на стройку.

С первых дней у Ивана, как, впрочем, и у многих новичков, не ладилось с кладкой простенков.

— Понимаете, не успел я еще всего познать в кирпичной кладке, — признавался он кадровым строителям в минуту неудачи.

— А ты, Ванюша, не расстраивайся, постепенно сам до всего дойдешь. Кладка простенков — дело тонкое. Бывает, что и у опытных мастеров простенок наподобие «морской волны» получается, — успокаивали его каменщики.

Советы кадровых строителей сослужили пользу: новичок стал более спокойным, вдумчивым, он часто обращался за помощью. Я показывал ему, как нужно правильно вести кладку, давал другие советы.

Надо сказать, что в нашей бригаде есть такая заповедь: «Знаешь сам — научи товарища». Все строго придерживаются ее и оказывают помощь новичкам.

Незаметно пролетел год, заполненный до предела важными событиями в производственной жизни бригады. За это время заметно возросло и мастерство у комсомольца Ивана Рыжикова. За высокие успехи в социалистическом соревновании его наградили Почетной грамотой, а еще через год его портрет поместили на Доске почета треста № 63.

Вскоре молодой каменщик Иван Рыжиков становится застрельщиком соревнования под девизом «Пятидневное задание — за четыре дня!». У него проявились хорошие организаторские способности, и он стал сам наставником молодых рабочих.

Но самым счастливым для Ивана Рыжикова оказался завершающий год девятой пятилетки: его приняли кандидатом в члены КПСС, избрали депутатом городского Совета депутатов трудящихся. Сейчас Ивану Рыжикову присвоен четвертый разряд каменщика, и он назначен помощником бригадира.

За годы девятой пятилетки с участием И. А. Рыжикова наша бригада построила около десятка жилых домов, среднюю школу на 960 учащихся и многие промышленные объекты. В дни трудовой вахты в честь XXV съезда КПСС Иван Александрович взял обязательство — выполнять норму выработки на 120 процентов и вести кирпичную кладку с оценкой «хорошо». Слово у него не расходится с делом, он вместе со всеми строителями СУ-322 успешно несет предсъездовскую трудовую вахту.

**С. ПЕТРОВ,**
**бригадир СУ-322.**

# ленинградский универмаг «ГОСТИНЫЙ ДВОР» предлагает электробытовые товары объединения «ЭЛЕКТРОСИЛА»

## ПЫЛЕСОС „ЭЛЕКТРОСИЛА"

**ПЫЛЕСОС «ЭЛЕКТРОСИЛА»** — самый мощный из отечественных пылесосов. Конструкторы предусмотрели автоматическое убирание шнура, хранение насадок на специальной кассете, а гибкого шланга — на корпусе пылесоса.

Его удобно хранить: достаточно надеть чехол — и перед вами удобный мягкий пуфик. **Цена пылесоса «Электросила» — 58 рублей.**

## КОФЕВАРКА

**КОФЕВАРКА** — ее оценят истинные любители кофе. Объединение «Электросила» выпускает электрокофеварку с термоограничителем, что позволяет сохранить приготовленный кофе горячим в течение шести часов. **Цена электрокофеварки—17 рублей.**

## ЭЛЕКТРОМЯСОРУБКА

**ЭЛЕКТРОМЯСОРУБКА** позволяет не только получить мясной фарш двух видов помола, но и пропускать тесто для печенья (три профиля), нарезать овощи для гарниров и салатов, мелко нашинковать морковь и яблоки для пюре. Любой продукт пропускается со скоростью 1 кг в 5—7 минут. **Цена электромясорубки — 38 рублей.**

**ЭТИ ТОВАРЫ МОЖНО ЗАКАЗАТЬ В СЕКЦИИ ПОСЫЛОЧНОЙ ТОРГОВЛИ УНИВЕРМАГА „ГОСТИНЫЙ ДВОР".**

Наш адрес: 191011, Ленинград, Невский проспект, 35, универмаг «Гостиный двор», секция посылочной торговли.

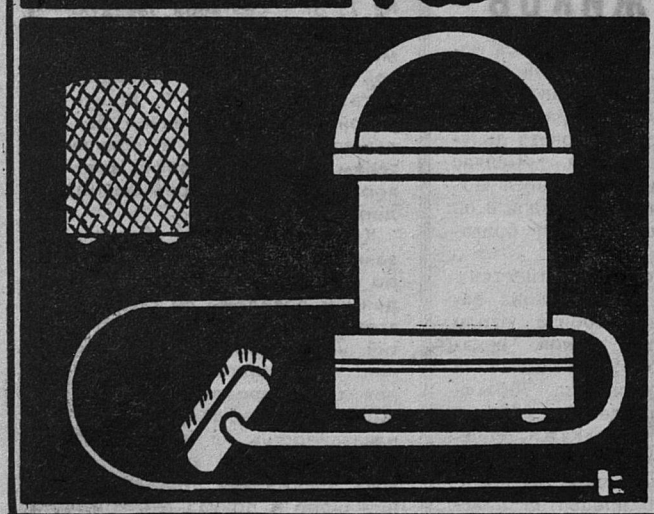

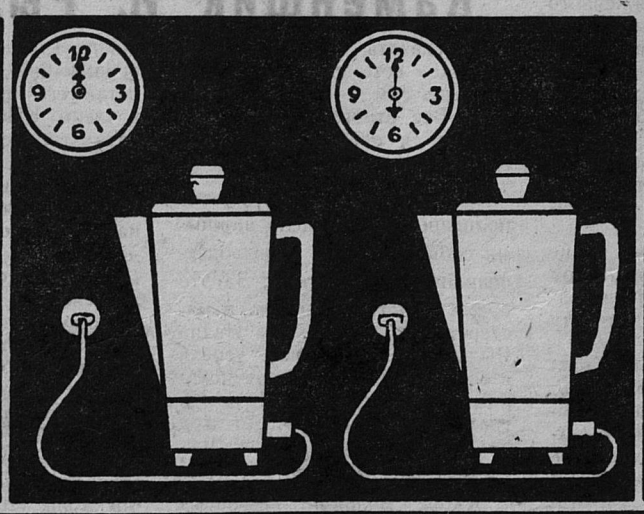

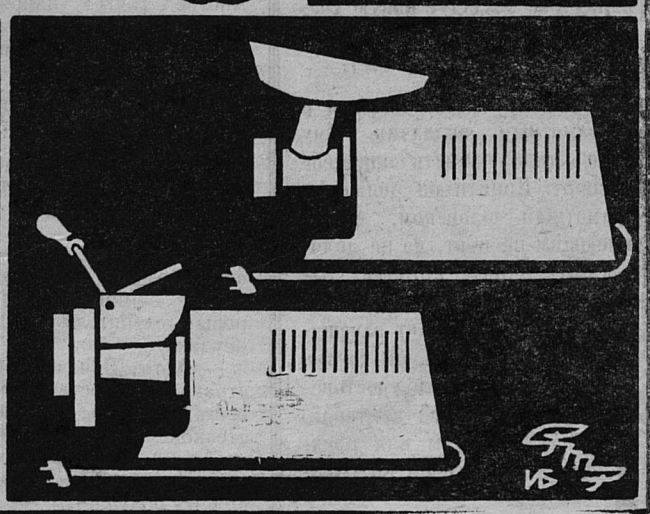

Газета выходит по вторникам, средам, четвергам, пятницам и субботам

НАШ АДРЕС: 188540, г. Сланцы, Банковская ул., 3. ТЕЛЕФОНЫ: редактор—2-23-81, зам. редактора, отдел партийной жизни—2-14-06, отв. секретарь — 2-17-85, отдел промышленности — 2-16-65, отдел сельского хозяйства — 2-16-70, отдел культуры, быта, писем и массовой работы — 2-23-65, отдел информации, молодежная редакция «Юность» — 2-16-03, корректоры — 2-13-60, бухгалтерия—2-27-81. Объявления принимаются в бухгалтерии редакции.

ППО № 1—1 Ленуприздата гор. Сланцы, Банковская улица, дом № 3. Газету набирали линотипистки Зверева А. А., Зверева Л. И., верстала Скокова З. А., печатали Ковалева Т. И. Минина Н. С. Корректор Скокова Н. А. Объем 1 печ. л. Тираж 12.411. Заказ 2812