ПРОЛЕТАРИИ ВСЕХ СТРАН, СОЕДИНЯЙТЕСЬ!

ЗНАМЯ ТРУДА

ОРГАН СЛАНЦЕВСКОГО ГОРКОМА КОММУНИСТИЧЕСКОЙ ПАРТИИ СОВЕТСКОГО СОЮЗА И ГОРОДСКОГО СОВЕТА ДЕПУТАТОВ ТРУДЯЩИХСЯ

№ 190 (6525) | Вторник, 23 сентября 1975 года | Год издания 32-й | Цена 2 коп.

ПРОМЫШЛЕННОСТЬ ЛЕНИНГРАДА И ЛЕНИНГРАДСКОЙ ОБЛАСТИ ЗАВЕРШИЛА ВЫПОЛНЕНИЕ ЗАДАНИЙ ПЯТИЛЕТКИ

Трудящиеся Ленинграда и Ленинградской области, претворяя в жизнь исторические решения XXIV съезда КПСС, широко развернув социалистическое соревнование, обеспечили выполнение плана, установленного на годы девятой пятилетки по производству промышленной продукции.

В целом за пятилетку объем производства увеличится на 36,8 процента. Почти весь прирост выпуска продукции достигается за счет роста производительности труда, которая возрастет на 33,5 процента.

Одними из первых выполнили задания пятилетки по росту объемов производства и производительности труда коллективы объединений «Светлана», «Позитрон», гардинно-кружевного, заводов «Большевик», «Красный химик», «Электропульт», фарфорового имени Ломоносова, комбината имени Тельмана.

Освоен выпуск 4,5 тысячи новых видов машин, оборудования, приборов и товаров для населения. Среди них современное оборудование для атомной энергетики, новейшие металлообрабатывающие станки, оборудование для легкой промышленности, высококачественные радиоприемники, цветные телевизоры, фотоаппараты, бытовые кондиционеры, видеомагнитофоны. Осуществлен переход к серийному производству турбоагрегатов единичной мощностью 500 и 800 тыс. квт, тракторов К-701 мощностью 300 л. с. Построены флагманский научно-исследовательский корабль «Космонавт Юрий Гагарин» и крупнейший в мире атомный ледокол «Арктика», создан телескоп с диаметром зеркала 6 метров. Более 1.700 изделиям ленинградской промышленности присвоен государственный Знак качества.

Проведена значительная работа по концентрации и специализации производства, совершенствованию организации труда и управления. В промышленности работает 105 производственных и научно-производственных объединений.

На основе реализации комплексных планов экономического и социального развития комплексно механизировано 170 цехов и 1.040 участков, установлено 1.120 механизированных поточных и автоматических линий. Досрочно введены и освоены первая очередь Ленинградской атомной электростанции имени В. И. Ленина, уникальный прокатный стан в объединении Кировский завод, мощности на кингисеппском комбинате «Фосфорит», киришских нефтеперерабатывающем и биохимическом заводах.

В промышленности сэкономлено 150 тысяч тонн металла, 1,2 миллиарда киловатт-часов электроэнергии, 368 тысяч тонн условного топлива. От снижения себестоимости продукции получена экономия 230 миллионов рублей.

Много сделано по подготовке достойного пополнения рабочего класса; свыше 90 процентов училищ системы профтехобразования теперь готовят квалифицированных рабочих со средним образованием.

В ответ на постановление ЦК КПСС «О социалистическом соревновании за достойную встречу XXV съезда КПСС», вдохновленные высокой оценкой труда ленинградцев, данной Генеральным секретарем ЦК КПСС товарищем Л. И. Брежневым на встрече с избирателями Бауманского избирательного округа г. Москвы, все трудовые коллективы Ленинграда и области приняли повышенные социалистические обязательства, стремятся выпустить к съезду продукции больше, лучшего качества, с меньшими затратами.

К XXV съезду КПСС — достойную встречу!

ОПЕРЕЖАЯ ГРАФИК

Коллектив теплоэлектроцентрали комбината «Сланцы» успешно несет трудовую вахту в честь XXV съезда Коммунистической партии Советского Союза. Всего с начала года он выработал сверх плана 18.500.000 киловатт-часов электроэнергии, а задание 18 дней сентября перекрыл на 700.000 киловатт-часов.

Впереди соревнующихся — коллективы цехов турбинного, тепловой автоматики и измерений и химцеха.

ЛУЧШАЯ—СМЕНА В. Е. ЖУКОВСКОГО

При подведении итогов работы в августе на заседании цехкома сырьевого цеха № 2 цементного завода решался вопрос о присуждении первого места одной из технологических смен. Начальник цеха В. М. Голубев сделал детальный анализ работы цеха за минувший месяц. Указав на недостатки в работе всего цеха, в сменах и бригадах, он отметил и положительные стороны.

Первое место в цехе присуждено смене мастера В. Е. Жуковского, добившейся лучших производственных показателей и не имевшей нарушений трудовой и общественной дисциплины. Смена выполнила месячное задание на 102,6 процента и выработала сверх плана 919 тонн сырьевой муки при ее качестве 66 процентов. Лучшего по цеху качества (73 процента) продукции добилась смена мастера А. С. Карпова. Всего коллектив цеха за август выработал сверх планового задания 1.994 тонны продукции, а за восемь месяцев года — 15.802 тонны.

И. КУЗЬМИН,
рабкор.

ТОН ЗАДАЕТ МОЛОДЕЖЬ

Коллектив товарно-сырьевого цеха комбината «Сланцы» успешно выполняет свои повышенные обязательства, взятые в честь XXV съезда КПСС. Победителем в цеховом соревновании за август признана смена В. В. Щугорева, выполнившая месячный план на 104,7 процента и переработавшая сверх плана 2.500 тонн грузов. В передовой смене много комсомольцев и молодых рабочих, которые задают тон в соревновании.

И. ДЕСИНОВ,
начальник товарно-сырьевого цеха комбината «Сланцы».

Хорошо отзываются в Сланцевской передвижной механизированной колонне № 15 о труде токаря Николая Николаевича Махова. Высокое качество работы, добросовестное отношение к любому порученному делу — черты его характера. Фотография Николая Николаевича Махова — на Доске почета ПМК-15.

НА СНИМКЕ: Н. Н. Махов.

Фото В. Смирнова.

22 СЕНТЯБРЯ — 22 ОКТЯБРЯ

ПЯТИЛЕТКЕ—УДАРНЫЙ ФИНИШ

◆ Начинаем массовый рейд. ◆ Рейдовые бригады и посты — на каждом участке, в цехе, на ферме, в лаборатории. ◆ Сделать опыт передовиков достоянием всех коллективов. ◆ Инициативе — дорогу, бесхозяйственности — заслон.

Пятилетке — ударный финиш: под таким лозунгом с 22 сентября по 22 октября в Ленинграде и области редакция газеты «Ленинградская правда» будет проводить массовый рейд, цель которого оказать помощь трудовым коллективам в выполнении высоких социалистических обязательств и планов завершающего года пятилетки.

Задача участников рейда — сосредоточить свое внимание на главных направлениях развития экономики:

повышении производительности труда;

улучшении технического уровня и качества продукции;

экономии материальных ресурсов и снижении себестоимости изделий;

сокращении потерь рабочего времени;

более эффективном использовании оборудования и производственных мощностей.

Мы призываем рабочих и сельских корреспондентов, редакции городских, районных и многотиражных газет, радио и телевидения, комсомольских прожектористов, народных контролеров принять активное участие в рейде.

Для его успешного проведения создавайте на участках, в цехах, на стройках, фермах, в лабораториях, в учреждениях летучие рейдовые бригады, рабселькоровские посты. Их главным ориентиром должен стать девиз «Дать продукции больше, лучшего качества, с меньшими затратами!».

Мы призываем рейдовые бригады, рабселькоров, активистов обратить особое внимание на те коллективы, которые не справляются со своими заданиями и обязательствами. Надо помочь им найти дополнительные резервы и использовать их в кратчайшие сроки. Надо добиваться, чтобы каждый труженик ощущал высокую ответственность за свой личный вклад, вклад бригады, цеха, предприятия в завершение пятилетки.

Мы уверены, что партийные, советские, профсоюзные, комсомольские организации, хозяйственные руководители окажут всяческую помощь участникам рейда. Необходимо тщательно рассмотреть материалы, собранные ими, взять на вооружение весь передовой опыт, найденный и раскрытый в них, принять незамедлительные меры по устранению недостатков, использованию резервов, широко информировать об этом трудовые коллективы.

Пятилетке — ударный финиш! XXV съезду КПСС — достойную встречу!

ИЗВЕЩЕНИЕ

В четверг, 25 сентября, в кабинете политического просвещения горкома КПСС состоится очередное занятие постоянно действующего семинара редакторов, членов редколлегий стенных газет и рабочих корреспондентов.

Начало в 17 часов.

Отдел пропаганды и агитации горкома КПСС.
Редакция газеты «Знамя труда».

ПАРТИЙНАЯ ХРОНИКА

О лекционной пропаганде на селе

Состоялся пленум правления городской организации общества «Знание», на котором присутствовали секретари сельских первичных организаций общества «Знание» и секретари партийных организаций. Разговор шел о тематической направленности лекционной пропаганды среди тружеников села.

С докладом выступил председатель правления Ю. И. Колтунович. О состоянии лекционной пропаганды в совхозе «Аврора» рассказала секретарь партбюро хозяйства А. Н. Лисакова, в совхозах «Старопольский» и «Родина» — председатели первичных организаций Т. П. Махрова и Е. М. Авдеев.

Выступили также лекторы Н. Д. Симченков, М. Н. Хайкина, председатель райкома профсоюза работников сельского хозяйства и заготовок А. П. Архипова, ответственный секретарь правления Э. Н. Горшкова, член правления Н. А. Лакеев и другие. Выступающие поднимали вопросы организации лекций на селе, их планирования, участия специалистов сельского хозяйства в лекционной работе.

На пленуме отмечено, что наиболее благополучно лекционная работа поставлена в совхозе «Старопольский», которой руководит заведующая библиотекой Т. П. Махрова.

В работе пленума принял участие второй секретарь ГК КПСС А. А. Никанов.

Идут отчеты и выборы

Состоялось отчетно-выборное партийное собрание коммунистов совхоза «Осьминский». С отчетным докладом партийного бюро выступила секретарь Р. А. Григорьева. Она проанализировала работу партийной организации, остановилась на недостатках.

Выступающие коммунисты рассказали о положении дел на различных участках работы хозяйства, о выполнении ими партийных поручений.

В работе собрания приняли участие и выступили инструктор областного комитета партии В. М. Голубев, второй секретарь горкома КПСС А. А. Никанов.

Секретарем партийного бюро совхоза вновь избрана Р. А. Григорьева.

* * *

Коммунисты комбината «Сланцы» обсудили работу партийного комитета за отчетный период. В докладе, с которым выступил секретарь парткома Н. Ф. Нечаев, был дан анализ хозяйственной деятельности предприятия, партийного влияния на ход ее. Особенно подробно шла речь о роли цеховых партийных организаций в воспитании трудящихся и в выполнении ими планов девятой пятилетки.

В прениях выступили старшая мотористка газогенераторной станции А. П. Петрова, механик печного цеха А. М. Сорокин, слесарь ремонтно-механического цеха М. Я. Никишов, директор комбината Ю. И. Белянин и другие.

Избран новый состав партийного комитета во главе с секретарем Н. Ф. Нечаевым.

В работе собрания принял участие и выступил первый секретарь ГК КПСС Г. В. Лазинин.

* * *

Прошли отчетно-выборные собрания в партийных организациях цементного завода, на шахте имени С. М. Кирова. Секретарями партбюро вновь избраны В. С. Гайдамакин и Н. А. Ильин.

В ЭТОМ ГОДУ отчеты и выборы проводятся в соответствии с Уставом КПСС в партгруппах, цеховых и первичных парторганизациях, городской партийной организации в целом. Важная особенность нынешней отчетно-выборной кампании — активная подготовка партийных организаций, всех коммунистов к XXV съезду КПСС. Их усилия сосредоточены на решении важнейших задач, поставленных XXIV съездом партии, последующими Пленумами ЦК КПСС, в выступлениях Генерального секретаря ЦК КПСС товарища Л. И. Брежнева, выполнении требований Ленинградского областного комитета партии.

ВО ВСЕМ НЕОБХОДИМ АНАЛИЗ

Партийная жизнь

ПОВЫШЕНИЕ эффективности производства, совершенствование методов хозяйствования и управления, организация социалистического соревнования, укрепление дисциплины труда и повышение авангардной роли коммунистов в жизни коллективов — эти и ряд других вопросов нашли должное освещение в отчетном докладе парткома строительного треста № 63. В основу организаторской работы парткома и цеховых партийных организаций поставлено выполнение задач повышения эффективности капитального строительства. Руководящим документом стало постановление ЦК КПСС «О работе партийного комитета ордена Ленина строительного треста № 36 Главзапстроя Министерства строительства СССР». Докладчик секретарь парткома Ф. А. Ходжаев привел примеры организаторской работы.

Оценивая свою деятельность с учетом требований декабрьского (1974 года) Пленума ЦК КПСС, партком, цеховые парторганизации устранили некоторые недостатки. Предметнее и целенаправленнее стало социалистическое соревнование, расширились его формы. Только по комплексным планам повышения производительности труда работают 25 бригад с общей численностью 463 человека, 17 бригад уже выполнили пятилетнее задание. Инициаторы принятия повышенных обязательств — коммунисты В. Г. Баранков, Д. П. Курчанов, С. П. Петров, В. А. Родионов, А. Н. Кузьмин, Я. А. Синявин, Ю. Е. Иванов, А. Г. Смирнов и многие другие. Партком практиковал и такую форму соревнования, как принятие совместных социалистических обязательств с субподрядчиками и заказчиками.

Организаторская работа в коллективах способствовала тому, что в районе освоено 29.343.000 рублей капитальных вложений, в том числе на промышленное строительство — 20.027.000 рублей, введено основных фондов с начала пятилетки на 23.724.000 рублей. Устойчиво работают коллективы Северо-Западного СМУ треста «Коксохиммонтаж», СПМК-68, трест в целом выполнил производственную программу с начала текущего года по генподряду и собственными силами, сданы объекты гражданского и промышленного назначения. На достижение этих результатов была направлена работа парткома, цеховых парторганизаций и постройкома, хозяйственные вопросы обсуждались многократно, различными органами.

ОДНАКО в докладе не сделан глубокий анализ. Видимо, от внедренных мероприятий, собраний, совещаний не получен необходимый эффект. Основной показатель государственного плана — производительность труда—выполнен трестом лишь на 88 процентов, ни одно подразделение треста не справилось с этим заданием. И это не случайно.

Партком, цеховые парторганизации не сделали для себя выводы из критики в их адрес на пленуме горкома КПСС, когда обсуждали вопрос «О задачах партийных организаций по дальнейшему повышению эффективности капитального строительства в свете решений XXIV съезда КПСС». Парторганизации управлений слабо вникают в экономику, ведут работу в этом направлении без глубокого изучения и анализа, ослабили требовательность к хозяйственным руководителям за внедрение на строительных площадках бригадного подряда. Парткому подсказать бы, направить цеховые парторганизации на устранение недостатков, но он ограничился лишь констатацией фактов, а выводов не сделал, мер для устранения их не наметил.

Для успешного решения вопросов улучшения качества строительства и снижения себестоимости парткому необходимо постоянно повышать уровень организаторской и политической работы, совершенствовать ее формы и методы. Пока же и в выступлениях коммунистов по отчетному докладу не прозвучало озабоченности и предложений в адрес парткома по устранению имеющихся недостатков.

ВЫПОЛНИТЬ главную задачу, стоящую перед коллективом, невозможно без серьезной работы с кадрами, повышения их уровня массово - политической активности. Нужно сказать, что партком и парторганизации в отчетном периоде в основном справились с идеологическими задачами. Появились новые формы работы с инженерно-техническими работниками, улучшилось их участие в воспитании коллектива. В результате резко сократилось количество прогульщиков, нарушителей трудовой дисциплины и общественного порядка в подразделениях треста.

Сделано много. Но продолжает из года в год оставаться высоким количество нарушителей общественного порядка и трудовой дисциплины в Северо-Западном СМУ треста «Коксохиммонтаж», а принимаемые к ним меры не дают желаемого эффекта. Из-за отсутствия контроля со стороны парткома за деятельностью парторганизации СУ-323, низкого уровня воспитательной работы в коллективе количество доставленных в медвытрезвитель здесь увеличилось в полтора раза, прогульщиков в текущем году было 116 человек с потерей 212 человеко-дней против 73 человек и 180 человеко-дней в прошлом году. Не случайно поэтому и управление сегодня работает неритмично.

УСПЕХИ в повышении эффективности капитального строительства, его идеологического обеспечения возможны только при высоком уровне организованности, соблюдении каждым коммунистом требований Устава КПСС, пониманием своего долга перед партией и народом, при неослабном контроле за исполнением собственных постановлений и вышестоящих партийных органов. Ни одно постановление, каким бы оно не было глубоким и содержательным, не даст положительных результатов, если не контролировать его выполнения. Отмеченные выше недостатки и являются следствием низкой требовательности со стороны парткома и парторганизаций подразделений за выполнением собственных постановлений, ослабления индивидуальной работы с коммунистами.

Парткому необходимо помнить, что «обстоятельный и самокритичный анализ как наших достижений, так и имеющихся проблем, недостатков — необходимая предпосылка дальнейшего продвижения вперед. Широкое развитие принципиальной критики и самокритики есть признак политического здоровья партийной организации, правильного понимания ею своего долга перед партией и народом», — так сказано в постановлении ЦК КПСС о Тамбовской областной парторганизации. Мобилизация творческих усилий коллектива на выполнение принятых социалистических обязательств на завершающий год и пятилетку в целом и будет конкретным ответом на постановление ЦК КПСС по достойной встрече XXV съезда партии.

Б. ИВАНОВ,
обществ. корр.

ПО РОДНОЙ СТРАНЕ

УСПЕХ ПЕРЕДОВОЙ ТКАЧИХИ

Стотысячный с начала года метр ткани соткала знатная работница Житомирского льнокомбината Е. И. Болошкевич, почти в два раза перевыполнив годовое задание.

Ткачиха применила продольно-кольцевой маршрут обслуживания станков, исключающий лишние переходы, на семь—восемь секунд сократила процесс ликвидации обрывов нитей. Сейчас на комбинате ее приемами труда овладели более 900 работниц, которые также выполнили задания завершающего года пятилетки.

ДО ЕДИНОГО КЛУБНЯ

РЯЗАНЬ. Картофельное поле Рязанщины — одно из крупнейших в России. Оно занимает свыше ста тысяч гектаров. Стараниями механизированных звеньев на нем выращен хороший урожай. Сейчас механизаторы приступили к массовой уборке. В их распоряжении более двух тысяч комбайнов, несколько тысяч автомашин, погрузчиков и другой техники.

Высокопроизводительное использование техники позволяет по-скоростному вести копку картофеля и в других хозяйствах области. Встав на ударную вахту в честь XXV съезда КПСС, механизаторы выполняют по полторы—две нормы и выдают из бункеров комбайнов по 70 и более тонн картофеля. Качество работы, по заключению общественной комиссии, — отличное.

(ТАСС)

ВОЛЖСКИЙ (Волгоградская область). На Волжском заводе синтетического волокна состоялся Всесоюзный конкурс мастерства, в котором участвовали лучшие перемотчицы предприятий из разных городов нашей страны. Победительницей конкурса стала молодая перемотчица Волжского завода синтетического волокна Маргарита Ржепаковская (на снимке).

Фото Н. Суровцева
Фотохроника ТАСС

ИНТЕРЕС ДВИГАЕТ ДЕЛО

Профсоюзная жизнь

Выполняя постановление декабрьского (1974 г.) Пленума ЦК КПСС и Обращение ЦК КПСС к партии, к советскому народу, многие профсоюзные комитеты предприятий комбината общественного питания активизировали свою деятельность, усилили влияние на производственные дела.

Местный комитет столовой № 4 (председатель — кандидат в члены КПСС Г. Сапроненко) уделяет большое внимание повышению качества пищи, внедрению прогрессивных форм обслуживания, расширению продажи полуфабрикатов и кулинарных изделий. Местком совместно с директором столовой С. А. Факторович постоянно проводит массово-политическую работу. С этой целью используется лекционная пропаганда, выступления хозяйственных руководителей перед коллективом, беседы, наглядная агитация, стенная печать. Первостепенное значение имеют общие собрания работников коллективов. Они здесь, как правило, неплохо готовились и проводились ежемесячно. Нам приходилось присутствовать на итоговых собраниях в столовой № 4. Их участники по-настоящему принципиально обсуждают вопросы качества, культуры обслуживания, состояние дисциплины, выполнение распорядка дня, санитарное состояние, соблюдение техники безопасности, участие в общественной работе, повышение профессионального мастерства и общеобразовательной учебы. С учетом всех этих показателей определяют место в соревновании между коллективами.

Местный комитет совместно с администрацией столовой, комсомольской организацией, которую возглавляет кандидат в члены КПСС, депутат областного Совета депутатов трудящихся Галина Семидоцкая, ведут борьбу за высокую культуру производства. Здесь создана необходимая обстановка для творческого труда, настоящая взыскательность к тем, кто допускает невнимательность, а порой грубое отношение к покупателям.

Неплохо работал местком ресторана «Алмаз». И в этом большая заслуга справедливого и требовательного руководителя В. А. Николаевой, которая постоянно интересуется работой общественных организаций, опирается на них, направляет их работу.

На десятую пятилетку при активном участии общественности необходимо разработать и внедрить комплексный план мероприятий по улучшению условий труда, где будут предусмотрены реконструкция цехов, внедрение научной организации труда, дальнейшее снижение уровня производственного травматизма, и особенно заболеваемости, улучшение культурно-бытового обслуживания и т. п.

Сейчас начинается отчетно-выборная кампания в профсоюзах. В отчетных докладах месткомов необходимо подробно рассказать о том, как поставлена внутрисоюзная работа, как участвуют в общественной деятельности отдельные члены профсоюза, проанализировать организующую роль постоянно действующих комиссий, рабочих собраний в жизни трудовых коллективов.

Л. МИТРОФАНОВА,
председатель месткома комбината.

О. СМИРНОВ,
член профсоюза.

ПУТИ ТЕХНИЧЕСКОГО ПРОГРЕССА

На основе НОТ

Коллектив электроремонтного цеха цементного завода систематически проводит работу по совершенствованию организации труда на рабочих местах. Разработкой планов научной организации труда занимается творческая бригада под руководством начальника цеха В. И. Гусева. В ноябре 1974 года она разработала план мероприятий НОТ на 1975—1976 годы. При выборе первоочередных объектов творческая бригада строго учитывала специфику производства. Мероприятия по совершенствованию организации труда осуществляются в первую очередь на тех рабочих местах, где необходимо улучшение условий, где можно получить наибольший экономический эффект или мероприятия могут быть осуществлены с меньшими затратами.

Главное внимание было обращено на улучшение использования рабочего времени, облегчение условий труда. Поэтому творческая бригада объектом своего изучения выбрала одно из «узких» рабочих мест — обдувку и покраску электродвигателей. Перед ремонтом электродвигателя приходится заказывать автомашину, чтобы отвезти его на обдувку к компрессорному отделению. На ожидание транспорта тратится немало времени. Для покраски электродвигателей после ремонта в цехе не было специального места. Сейчас эти мероприятия для устранения недостатков внедряются в производство, они позволят сократить трудовые затраты в среднем в месяц на 96 человеко-часов.

План НОТ предусматривает внедрение проектов организации рабочего места монтеров в электролаборатории, намотчиков катушек низковольтной аппаратуры, обмотчиков крупных электромашин, слесарей-сборщиков электрических аппаратов типа магнитных пускателей и т. д. В 1974 году были заказаны и получены из научно-исследовательских институтов типовые проекты организации рабочих мест. Есть документация на электровакуумную пропитку электродвигателей. Внедрение ее даст сокращение времени капитального ремонта электродвигателей (до 100 киловатт) на 35 процентов, что позволит снизить трудовые затраты в год на 900—950 человеко-часов.

Демонтаж горелых обмоток электродвигателей у нас производился вручную. Эта операция была трудоемкой, на ней заняты два человека. Разработка и внедрение приспособления для демонтажа горелых обмоток дало сокращение трудовых затрат на один электродвигатель 1,2 часа, а в среднем в месяц — 12 человеко-часов.

Заслуживает внимания перевод кладовой цеха во вновь построенное помещение, оборудованное шкафами, стеллажами для хранения материалов и инструмента. Перечисленные мероприятия являются частью проделанной работы. Предполагается, что общее сокращение трудовых затрат от внедрения цехового плана НОТ составит за год свыше 2.400 человеко-часов.

Д. САЙДАХМЕТОВ,
старший инженер отдела организации труда и заработной платы цементного завода.

Сланцевские ребята

НАШ „ОРЕШЕК"

В каждой пионерской дружине есть особый, всегда действующий и обо всем знающий орган — совет дружины. В нашей дружине это отряд романтиков, ершистых, шутников, единомышленников, а коротко — «Орешек».

Так получилось, что в конце прошлого учебного года после отчетно-перевыборного сбора члены совета дружины не успели познакомиться друг с другом, поэтому мы решили 13 сентября провести костер знакомства и дружбы. Каждый из членов «Орешка» рассказывал о себе, о своих увлечениях, о последней прочитанной интересной книге, о друзьях и товарищах. Ну, а какой костер без картошки?

Ах, картошка — объеденье.

Пионеров идеал..., — мы пели, вспоминали прошедшее теплое лето, играли. В общем, хорошо повеселились и отдохнули на воздухе.

Очень хочется верить, что этот костер знакомства будет началом крепкой пионерской дружбы, ведь недаром в совете дружины мы действуем под девизом: «Что не под силу свершить одному, сделать нетрудно «Орешку» всему!».

Рита ФИНОГЕНОВА,
председатель советы дружины школы № 11.

ЕЩЕ ОДИН УЧЕБНЫЙ ГОД

1 сентября все школьники были нарядными, красивыми. Перед линейкой каждый делился впечатлениями. Директор школы Лев Григорьевич Белгорай поздравил ребят с началом занятий, пожелал успехов в учебе.

Прозвенел первый звонок для первоклассников. Они, взволнованные и радостные, с огромными букетами цветов разошлись по классам. А для десятиклассников это последний учебный год. Скоро они вступят в самостоятельную жизнь. Разъедутся по всей нашей многомиллионной стране. И хочется пожелать нашим старшим товарищам больших успехов в учебе и в жизни.

Лариса ГАВРИЛОВА.
7 «Б» класс, школа № 2.

ТРУДОВАЯ ЧЕТВЕРТЬ

Летом фронтом нашей работы была строительная площадка.

Второе июня день выдался солнечный, он для нас был первым трудовым днем. Утром стройка сразу оживилась. После знакомства с ней мы приступили к работе. Ребята разделились на бригады. Всего их было пять. Работали дружно, с комсомольским огоньком.

Подошел к концу наш первый трудовой день. Бригадиры отчитывались о проделанной работе. В целом все бригады работали хорошо, но особенно отмечены первая и вторая.

Заработанные за трудовой месяц деньги пошли в фонд школы.

Таня БАЙКОВА, Ира РИМША.
10 «Б» класс, школа № 11.

УСПЕХОВ ВАМ, РЕБЯТА!

Сланцевская детвора со свежими силами и энергией села за парты.

В течение всего лета в нашем городе действовало 10 дворовых площадок, на которых отдыхали и занимались интересными делами 600 детей.

В период сбора лекарственного сырья пионеры заготовили 33 килограмма лекарственных трав, на субботнике «Пионерские рельсы — БАМу» собрали 8 тонн металлолома. Вырученные деньги переведены в Фонд мира. Сводные отряды провели субботники по благоустройству своих площадок. Очень интересно и с большой пользой был организован и проведен «Трудовой десант» на школьные участки.

Спорт также был неотъемлемой частью летнего отдыха ребят. В июле проведено большое спортивное мероприятие — розыгрыш приза клуба «Кожаный мяч». Футбольная команда сводного отряда «Дружба», занявшая здесь первое место среди дворовых площадок города, потом успешно защищала честь детского футбола Сланцев на первенстве области. В июле и августе проходил большой шахматный турнир, где в личном первенстве победил Саша Артемьев из школы № 7.

Очень охотно принимали участие ребята в состязаниях по прыжкам в длину, подвижным играм, пионерболу.

Лето — любимая пора туристов. Интересно прошли походы по родному краю с целью сбора материалов по истории Слацевского района. Ежемесячно каждая площадка проводила однодневные походы по рекам Руйке, Кушелке, Плюссе, и двухдневные — по местам боевой славы. Неоднократно организовывались культпоходы в кино, экскурсии на шахту № 3, майоликовый завод, швейную фабрику. Здесь ребята знакомились с передовиками производства, рабочими профессиями. Большое удовольствие они получили от экскурсий в Ленинград, Нарву, Ломоносов и Петродворец.

В конце каждого месяца устраивали большие праздничные детские концерты. И во всех мероприятиях по трудовому, спортивному, эстетическому воспитанию детей руководящую роль выполняли воспитатели школ, домоуправлений, шефы.

...Сентябрь. В школах звенят звонки. Еще недавно беззаботное веселье было на лицах ребят, а сейчас за партами серьезные, вдумчивые лица. Трудное продвижение к вершинам познания продолжается.

В. ДУБОВКА,
член молодежной редакции «Юность».

ВЕСТИ ИЗ ДРУЖИН

Встреча со стариной

Часто собираясь вместе, мы обсуждали, как проведем свой отдых, какие посетим достопримечательности и города. И решили обязательно побывать в Нарве.

И вот наш класс, сев на катер, отправился в путь. С борта открывался живописный вид на реку Плюссу, на ее камышовые берега. То здесь, то там выныривали дикие утки. Часто встречались лодки с неподвижно застывшими рыбаками.

Показались трубы Прибалтийской ГРЭС, и все почувствовали близость эстонской земли. В Нарве осмотрели старую крепость. Старшая вожатая рассказала историю крепости. Побывали мы в местном историческом музее, познакомились с городом.

Марина ГРИГОРЬЕВА.
7 «В» класс, школа № 1.

День рождения Зои

13 сентября у нас состоялась линейка, посвященная дню рождения Героя Советского Союза Зои Космодемьянской, чье имя носит наша дружина.

Отряды выстроились. Под барабанный бой и звуки горна прошла знаменная группа. Председатель совета дружины Валя Яруничева отдала команду: «Председателям сдать рапорта!».

Ребята читали стихи. К скульптурному портрету Зои ложились цветы, альбомы, поделки, рисунки.

Света СМИРНОВА.
5-й класс, школа № 2.

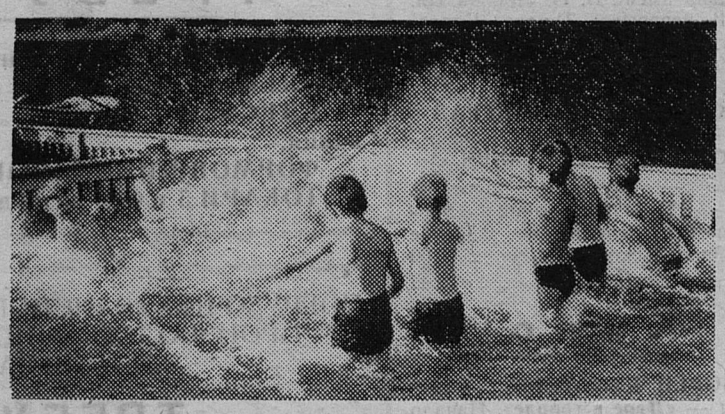

Воспоминания о лете. Солнце, вода, веселье.

Фото А. Пунина.

Поход

Мы любим походы и были рады, узнав, что он скоро состоится.

Утром собрались мы у школы— в походной форме с рюкзаками. Маршрут лежал через Большие Поля в деревню Печурки. Пришли на место и устроили привал на солнечной поляне. Подкрепившись, принялись за дело: собирали ромашку, мать-и-мачеху, подорожник. Выполнив задание, вернулись на свою поляну, разожгли костер, пели, плясали, играли.

Домой вернулись на закате с лекарственными травами и материалами для поделок в рюкзаках.

Лена ТИМОФЕЕВА.
Школа № 1.

Экскурсия на майоликовый завод

По заводу нас провел мастер. Первый цех, где заготавливается глина, называется массозаготовочным. Дальше идут литейный и формовочный цехи. Затем — глазурный и обжига, которые нас больше всего заинтересовали. И наконец, цех упаковки готовой продукции. Мы увидели весь процесс превращения обыкновенного куска глины в изящную легкую продукцию.

Саша КУЗЬМИН.
Школа № 1.

ТОЛЬКО МУЗЫКА...

Начался учебный год в детской музыкальной школе. Приступили к занятиям будущие выпускники, ученики средних классов и те, кому нотная грамота пока еще «тайна за семью замками»...

Сегодня у директора школы Анатолия Александровича Семенова занятие с первоклассником. Павлик берет на баяне первую ноту. Он в этом классе только второй раз, пришел сюда с мамой. Начинающий баянист старается сидеть в той позе, которую показал учитель, осторожно держит великоватый ему инструмент. Грубо взятый звук Анатолий Александрович прерывает замечанием о том, что музыкант должен внимательно слушать себя, а не просто нажимать на кнопки баяна.

С первоклассниками работа наиболее ответственная: ведь становление музыканта начинается с самого обычного — посадки, удобной для занятий в течение часа, с привычки отмерять вслух ритмы, с умения держать звук на одной высоте. От постижения первых музыкальных истин зависит, сможет ли учащийся семь простых нот в будущем превратить в музыку Баха, стройные аккорды Шопена.

Татьяна Васильевна Батманова занимается с шестиклассницей. Урок начинается с самого необходимого упражнения — проигрыша гамм, который повторяется из года в год лишь с изменением темпа. Что же, гаммы помогают развивать технику игры. Затем Света Голубева играет на пианино сонату Парадизи. Музыкальные произведения изучаются долго. Поэтому погрешностей в первом проигрыше сонаты еще много, предстоит отработать трудные места произведения. Татьяна Васильевна предлагает свой вариант в исполнении некоторых моментов, но Света принимает его не сразу, сначала взвешивает свои возможности.

Самые тяжелые дни последнего учебного года сегодня у выпускников Андрея Пономарева, Нади Ждановой, Павла Архипова и других ребят, которых в этом году будет около 30.

Оля Ряне — баянистка, выпускница класса Марты Ивановны Федоровой. В исполнении русской народной песни «Коробейники» чувствуется мастерство, хотя произведение задано два дня назад.

— Никогда столько не занималась, как эти два дня, — сознается Оля.

Вот это и есть первые трудности последнего года учебы. Оля играет произведения Глазунова, украинскую народную песню «Ехал казак за Дунай». Отчет по домашнему заданию начинается с выяснения тональности, определяющей характер произведений. Последним проигрывается «Хорал» Мендельсона.

В эти первые дни учебного года начинаются массовые уроки: хор, сольфеджио, музыкальная литература. Много забот у педагогов школы, у директора. Анатолий Александрович рассказывает, что в новом учебном году в школе прибавилось около 90 ребят, много новых преподавателей, создана сеть классов рояля, баяна, аккордеона, скрипки, гитары, духовых инструментов. В Сланцах открыт филиал школы из четырех классных помещений.

В школе на улице Чайковского кипит работа. И ее результаты сланцевчане смогут услышать на концертах, которые намечено дать на предприятиях города в течение учебного года.

Н. ИВАННИКОВА,
член молодежной редакции «Юность».

УВЛЕКАТЕЛЬНОЕ ЗАНЯТИЕ

Авиамоделизм всегда был и есть увлекательным делом не только ребят, но и взрослых.

В нашей стране авиамодельный спорт существует более 60 лет. Организатором первых авиамодельных соревнований был «отец русской авиации» профессор Н. Е. Жуковский. Одной из лучших на этих состязаниях была модель студента А. Туполева, впоследствии всемирно известного авиаконструктора, творца выдающихся реактивных лайнеров ТУ.

Свою деятельность с авиамоделизма начали и генеральные конструкторы А. Яковлев и О. Антонов, Главный конструктор М. Тищенко, дважды Герои Советского Союза А. Молодчий и С. Луганский, трижды Герой Советского Союза маршал авиации Покрышкин и первый в мире летчик-космонавт Ю. Гагарин.

В нашем клубе учились испытатель парашютов Герой Советского Союза Олег Хомутов, теперешние руководители различных организаций в нашем городе тт. Ефремов, Сизов, Шатровский, военнослужащие тт. Хилков, Овсянко, Корнеев, Филиппов, студенты авиационного института тт. Кузнецов, Савин и других вузов—Савельев, Шутов, Морозов, Оралов и другие.

Многие ребята в свое время были чемпионами области. Это Хомутов и Кулаченок, Плахотнюк и Оралов.

Нынче летом наши авиамоделисты были свидетелями Всесоюзных авиамодельных соревнований мастеров спорта Советского Союза и мира, которые проходили в Ленинграде.

В этом году самодеятельный клуб авиамоделистов продолжит свою работу по программе. Впервые лаборатория клуба при Дворце культуры принимает девочек.

В течение учебы ребята научатся строить и запускать модели, пользоваться разного рода инструментом, будут изучать технологию обработки древесины и простейшую обработку металлов (рубку, опиловку, сверловку и т. д.), различные клеи и их применение, технологию применения эпоксидных смол и работать с микродвигателями.

В результате полученных знаний ребята смогут управлять кордовыми моделями, запускать ракеты разных типов.

По окончании курса обучения в клубе они, как правило, становятся спортсменами квалификации не ниже третьего разряда и судьями авиамодельного спорта третьей категории, умеют руководить кружком в школе или лагере.

А. ФИЛИППОВ,
руководитель авиамодельного клуба, судья республиканской категории.

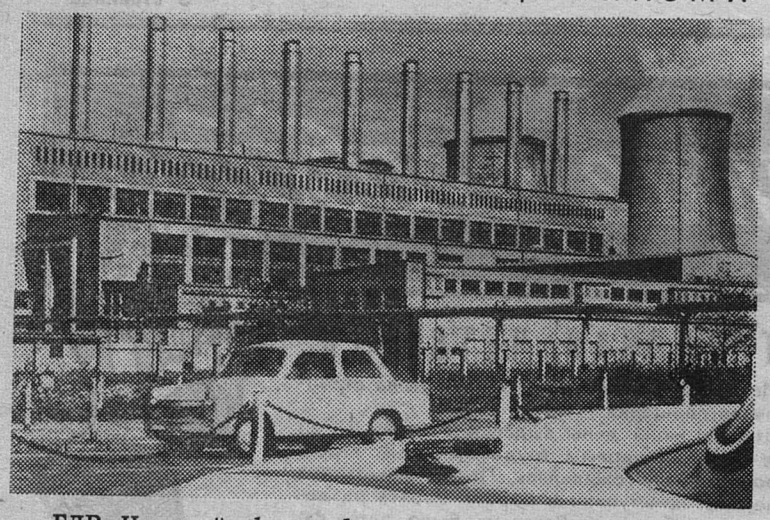

ГДР. На этой фотографии — электростанция в Эйзенхюттен — штадте, городе немецких металлургов.

Первому социалистическому городу республики исполнилось 25 лет. Построенный руками трудящихся, он превратился за эти годы в крупный индустриальный центр.

Фото АДН — ТАСС

МЕЖДУНАРОДНЫЕ ЗАМЕТКИ

СЕАТО: НЕПРЕУВЕЛИЧЕННЫЕ СЛУХИ О СМЕРТИ

В отличие от Марка Твена, сказавшего как-то, что слухи о его смерти слишком преувеличены, руководители Организации договора для Юго-Восточной Азии (СЕАТО) не могут похвастать подобным оптимизмом. Дни блока сочтены. По сообщениям из Бангкока, где находится штаб-квартира этой организации, на предстоящей сессии Совета СЕАТО в Нью-Йорке будет принято решение «возможно скорее» прекратить всю ее деятельность.

Иного и быть не могло. Цель СЕАТО, которая по признанию самих ее организаторов заключалась в создании юридического обоснования для вмешательства Соединенных Штатов в дела Юго-Восточной Азии, пришла в непримиримое противоречие с новыми реальностями, возникшими в регионе в результате провала американской политики в Индокитае.

Хотя Манильский договор, учредивший СЕАТО, наряду с США, Англией, Францией, Австралией и Новой Зеландией подписали лишь три азиатские страны — Таиланд, Филиппины и Пакистан, его творцы включали в сферу деятельности блока любую страну региона. Вопреки Женевским соглашениям 1954 года на Индокитай распространялось действие специальных дополнений к Манильскому договору.

Созданная как орудие борьбы против национально-освободительного движения, СЕАТО была использована в середине 60-х годов тогдашним президентом США Линдоном Джонсоном для отправки полумиллиона американских солдат в Южный Вьетнам и последующей эскалации агрессии в Индокитае.

Тщетными оказались попытки втянуть в блок Индию, Шри Ланку, Бирму и Индонезию. Ни одна из неприсоединившихся стран не захотела способствовать неоколониалистской экспансии в Азии. Непосредственное участие некоторых членов СЕАТО в войне в Индокитае лишь дискредитировало эту организацию в глазах общественности азиатских стран. Становилось очевидным, что ориентация на замкнутые военно-политические союзы препятствует разрядке и налаживанию широкого международного сотрудничества. Под воздействием позитивных перемен, происходящих в мире, в том числе и в Юго-Восточной Азии, началась эрозия СЕАТО. Последний, смертельный удар был нанесен падением проамериканских режимов в Пномпене и Сайгоне.

Собственно говоря, СЕАТО с самого начала была нашпигована непримиримыми противоречиями. Диктат западных держав, их попытки добиться безоговорочной поддержки «младшими партнерами» агрессивного курса США в Юго-Восточной Азии, акты вмешательства в дела других стран не вызывали восторга в азиатских столицах, стремящихся проводить самостоятельную внешнюю политику.

Процесс распада блока начался в 1967 году, когда прекратила свое военное участие Франция. Эстафету подхватил Пакистан, заявивший в 1973 году о своем выходе из этой организации. Вывода американских войск из Таиланда потребовал Бангкок. К пересмотру своих военных соглашений с Вашингтоном вплотную подошла Манила. Их членство в СЕАТО отнюдь не вязалось с провозглашенной в Куала-Лумпуре целью добиться нейтрализации Юго-Восточной Азии.

Логическим завершением этого процесса явилось совместное таиландско-филиппинское коммюнике, подписанное в результате недавнего визита в Манилу премьер-министра Таиланда. В Маниле лидеры двух стран, являющиеся единственными региональными членами СЕАТО, заявили о необходимости распустить организацию. Такую точку зрения поддержали правительства Австралии и Новой Зеландии, которые и до этого заявляли, что СЕАТО не соответствует политической действительности, складывающейся в мире.

Таковы итоги бесславного пути длиною в 21 год, пройденного СЕАТО. Кажется, сегодня о ее близкой кончине никто не скорбит. Даже те, чьим интересам этот военный блок верно служил, смирились.

— Сейчас нет никаких сомнений, что СЕАТО будет распущена, — заявил генеральный секретарь блока. Действительно, его ликвидация — вопрос времени. «Неудавшееся детище» Джона Фостера Даллеса уходит в небытие. История пополнится еще одним примером политической смерти, когда покойного оплакивает только мать по имени «холодная война».

Н. ОБОТОВ,
комментатор АПН.

Редактор
Г. Г. МАНКУНИ

Телевидение

ПОКАЗЫВАЕТ МОСКВА

ВТОРНИК, 23 СЕНТЯБРЯ

9.00 — Новости. 9.10 — «Утренняя гимнастика». Цв. тел. 9.30 — П. Бомарше. «Безумный день, или женитьба Фигаро». Фильм-спектакль. Цв. тел. 14.00 — «В буднях великих строек». Программа документальных фильмов. 15.05 — «Гидрокосмос зовет исследователей». Цв. тел. 15.35 — «Горький — певец рабочего класса». Передача 3-я. 16.35 — Концерт лауреатов Всесоюзного конкурса артистов эстрады Ж. Амирова и С. Зиновьева. 17.00 — «За триллион киловатт-часов». Перекличка крупнейших энергетических строек и электростанций страны. 17.30 — «Веселый концерт». Цв. тел. 18.00 — Новости. 18.15 — «Этот упорный ослик». Мультфильм. Цв. тел. 18.25 — «Полевая почта подвига». Ведет передачу Герой Советского Союза писатель В. В. Карпов. 18.55 — «Творчество народов мира». 19.25 — «На экране кинокомедия». «Приходите завтра». Художественный фильм. 21.00 — «Время». 21.30 — «Микалоюс Чюрленис и его искусство». К 100-летию со дня рождения. Передача из Вильнюса. 22.30 — Чемпионат мира и Европы по тяжелой атлетике. По окончании: Новости.

СРЕДА, 24 СЕНТЯБРЯ

9.30 — «Выставка Буратино». Цв. тел. 10.00 — «Приходите завтра». Художественный фильм. 14.00 — Документальный фильм. 14.25 — «Дж. Байрон. Жизнь и творчество». 15.10 — «Мы знакомимся с природой». 15.35 — Фильм—детям. «Искатели затонувшего города». Художественный фильм. Цв. тел. 16.45 — «Наука сегодня». 17.15 — «Отзовитесь, горнисты!». Цв. тел. 18.15 — «Движение без опасности». В передаче принимает участие начальник Управления ГАИ МВД СССР генерал-лейтенант милиции В. В. Лукьянов. Цв. тел. 18.45 — «Народное творчество». Цв. тел. 19.30 — Отборочный матч олимпийского турнира по футболу. Сборная СССР — сборная Норвегии. Трансляция с Центрального стадиона имени В. И. Ленина. Цв. тел. В перерыве: Тираж «Спортлото». Цв. тел. 21.15 — «Время». 21.45 — «А ну-ка, девушки!».

ПОКАЗЫВАЕТ ЛЕНИНГРАД

СРЕДА, 24 СЕНТЯБРЯ

18.25 — Программа передач. 18.30 — «Ты и твой район». «Экономическое и социальное развитие Лодейнопольского района». 19.00 — «Ленинград». Информационная программа. 19.20 — «Телевизионный еж». 19.30 — «Горизонт». Программа для молодежи. 20.15— В. Шефнер. «Наследница». Читает Алексей Феофанов. Премьера телевизионного фильма Ленинградского телевидения. 20.35 — «Музыкальный вестник». Обозрение музыкальной жизни Ленинграда. Цв. тел. 21.20 — «Наш комментарий». 21.40 — «Песня-75». Концерт. Цв. тел. 22.30 — Спортивная программа. Цв. тел. 23.15 — Новости. Программа передач.

ПОКАЗЫВАЕТ ТАЛЛИН

ВТОРНИК, 23 СЕНТЯБРЯ

8.55 — Программа передач. 9.00 — «Телешкола». География. 16.30 — Вечерняя программа. 17.00 — «Телешкола». Уличное движение. 17.20 — Цв. тел. «Детский экран». «Умелый маляр» (на русск. яз.). 17.40 — «Вариации»: «Музыка — народу!». 18.00 — Новости. 18.15 —«Актуальная камера» (на русск. яз.). 18.30 — «За и против». 19.00 — Цв. тел. «Украина своими глазами». Киев. 19.45 — «Детский экран». Мультфильм «Кто пойдет на выставку?». 20.00 — «Вспоминая композитора Артура Лемба». 20.30 — «Актуальная камера». 21.30 — «Спортивная призма». 22.00 — 23.15 — Художественный фильм «Геркус Мантас», 2-я серия.

СРЕДА, 24 СЕНТЯБРЯ

15.30 — Вечерняя программа. 16.45 — «Я — миллионный». 17.00 —«Телешкола». «Хочу испытывать радость». 17.30 — «Природа и человек»: «Идущие в пламя». 18.00 — Новости. 18.15 — «Актуальная камера» (на русск. яз.). 18.30 — «Ведем счет». 19.00— «Читая книгу природы». 19.30 — «Украина своими глазами». Выставка достижений народного хозяйства. 20.05 — «Молодежная студия». «Девушки», 1-я передача. 20.45— «Актуальная камера». 21.45 — Цв. тел. К 100-летию со дня рождения М. Чюрлениса. 22.20 — «От лета до осени». 22.50 — 23.15 — «Духовой оркестр». Телефильм.

Кино

ДВОРЕЦ КУЛЬТУРЫ. 23 сентября — **«Двое в городе».** Начало в 17, 19, 21 час.

ДОМ КУЛЬТУРЫ ГОРНЯКОВ. 23 сентября — новый чехословацкий кинофильм **«Капкан»** (продолжение кинофильмов «Чистыми руками и «Последний патрон»). Начало в 17, 19, 21 час.

КИНОТЕАТР «ТРУД». 23 сентября — новый художественный фильм **«Показания фотографа».** Начало в 10, 12, 14, 16, 18.15, 20.10, 22 часа. 24 сентября —**«Показания фотографа».** Начало в 10, 12, 14, 18.15, 20.10, 22 часа. Для детей. Сборник мультфильмов. Начало в 16 часов.

КЛУБ «ШАХТЕР». 23 сентября — **«Смешная девчонка».** (Две серии). Начало в 18, 21 час.

Продается дом, при доме имеется сад, гараж и другие пристройки.
Обращаться: Эстонская ССР, гор. Нарва, ул. Лесная, дом № 14, Каралюс.

КИНОТЕАТРУ «ТРУД»
на постоянную работу
ТРЕБУЕТСЯ
СТОЛЯР.

СЛАНЦЕВСКОМУ ЛИНЕЙНОМУ УПРАВЛЕНИЮ АВТОМОБИЛЬНЫХ ДОРОГ
ТРЕБУЮТСЯ
на постоянную работу
ЭЛЕКТРОГАЗОСВАРЩИК,
МЕХАНИК.
Обращаться по адресу: Комсомольское шоссе, дом № 21, линейное управление автомобильных дорог.

ХЛЕБОПРИЕМНОМУ ПРЕДПРИЯТИЮ
(Заготзерно)
СРОЧНО ТРЕБУЮТСЯ
ГРУЗЧИКИ. Оплата труда сдельно-премиальная.

КОМБИНАТУ «СТРОЙДЕТАЛЬ»
ТРЕБУЮТСЯ
на постоянную работу
ЭЛЕКТРОМОНТЕРЫ,
СЛЕСАРИ по ремонту технологического оборудования,
ФОРМОВЩИКИ-БЕТОНЩИКИ,
ТОКАРИ 5 и 6-го разрядов.

ПОГРУЗОЧНО-ТРАНСПОРТНОМУ УПРАВЛЕНИЮ ПРОИЗВОДСТВЕННОГО ОБЪЕДИНЕНИЯ «ЛЕНИНГРАДСЛАНЕЦ»
ТРЕБУЮТСЯ
на постоянную работу
ДЕЖУРНЫЕ по переезду,
СТРЕЛОЧНИКИ,
СОСТАВИТЕЛИ грузовых поездов.
Оплата труда повременно-премиальная.
Обращаться в отдел кадров ПТУ. Телефон № 5-14-35.

КОМБИНАТУ «СЛАНЦЫ»
ТРЕБУЮТСЯ
МАШИНИСТЫ турбин,
КРАНОВЩИКИ на портальный кран,
ОПЕРАТОРЫ (мужчины),
СТРЕЛКИ ВОХР,
УБОРЩИЦЫ.
Обращаться в отдел кадров СПК «Сланцы».

Сердечно благодарим коллектив ПМК-102, руководство треста № 63, соседей, родных и близких, разделивших с нами скорбь и оказавших помощь в похоронах нашего дорогого мужа и отца Ладыко Василия Петровича.

Жена и сын.

Газета выходит по вторникам, средам, четвергам, пятницам и субботам

НАШ АДРЕС: 188540, г. Сланцы, Банковская ул., 3. ТЕЛЕФОНЫ: редактор—2-23-81, зам. редактора, отдел партийной жизни—2-14-06, отв. секретарь — 2-17-85, отдел промышленности — 2-16-65, отдел сельского хозяйства — 2-16-70, отдел культуры, быта, писем и массовой работы — 2-23-65, отдел информации, молодежная редакция «Юность» — 2-16-03, корректоры — 2-13-60, бухгалтерия—2-27-81. Объявления принимаются в бухгалтерии редакции.

ППО № 1—1 Ленуприздата гор. Сланцы, Банковская улица, дом № 3. Газету набирали линотипистки Зверева А. А., Зверева Л. И., верстала Скокова З. А., печатали Ковалева Т. И. Минина Н. С. Корректор Никифорова Н. А. Объем 1 печ. л. Тираж 12.411. Заказ 2833