ПРОЛЕТАРИИ ВСЕХ СТРАН, СОЕДИНЯЙТЕСЬ!

ЗНАМЯ ТРУДА

ОРГАН СЛАНЦЕВСКОГО ГОРКОМА КОММУНИСТИЧЕСКОЙ ПАРТИИ СОВЕТСКОГО СОЮЗА И ГОРОДСКОГО СОВЕТА ДЕПУТАТОВ ТРУДЯЩИХСЯ

№ 201 (6536) | Среда, 8 октября 1975 года | Год издания 32-й | Цена 2 коп.

Коллектив цеха формовой техники регенератного завода сегодня работает в счет десятой пятилетки. Здесь пример в труде берут с передовиков, таких, как, например, Елена Григорьевна Пазыч, Мария Дмитриевна Малышева, Надежда Васильевна Осипова (слева направо). Все они ударники коммунистического труда, освоили несколько смежных специальностей.

Фото Ю. Терентьева.

ЖИВОТНОВОДСТВО — ФРОНТ УДАРНЫЙ

ОТСТАВАНИЕ НЕ СЛУЧАЙНО

Пастбищное содержание скота завершено, но надои по-прежнему не радуют. В сентябре недобор по фирме по сравнению с этим же периодом прошлого года составил 31 килограмм, а с начала года — 106 килограммов.

Причина отставания — зооветспециалисты, руководители отделений и животноводческих ферм не проявляют должной заботы о содержании скота. С 1 октября общественное стадо должно быть переведено на стойловое содержание, но процесс этот в ряде мест затягивается. Более того, кое-где к нему еще и не подготовились по-настоящему. Например, на ферме Поречье совхоза «Осьминский», где заведующим М. И. Румянцев, до сих пор не отремонтированы кормушки, бездействует кормораздаточный транспортер. В животноводческом помещении — непролазная грязь, сырость. Корма к ферме доставляются нерегулярно.

Подобные беспорядки имеются и на ферме Морди. В частности, дойное стадо здесь иной раз пасут на корнеплодном поле. Естественно, что в этом случае животные могут лишь поедать ботву, могут вырывать из земли и сами корни. Но, во-первых, это никак не вяжется с правилами содержания скота, а, во-вторых, такой способ кормления небезопасен для здоровья животных. К тому же при всем этом коровы снижают продуктивность.

Медленно осуществляется переход скота на зимнее содержание на ферме Загривье совхоза «Сланцевский». Транспортер ТВК здесь фактически бездействует, в нем нет и половины скребков. Силоса привозят скоту недостаточно, весы на ферме отсутствуют. Для взвешивания корм приходится отвозить на другие фермы, а это удорожает себестоимость продукции.

В медленной подготовке ферм к стойловому содержанию животных в большей степени повинны прорабы и инженерные службы хозяйств. Первые из них не проявили должной заботы о ремонте скотопомещений, вторые не обеспечили четкую работу механизмов и фермского оборудования.

В прошлом году в совхозе «Старопольский» для подвозки кормов на фермы был создан специальный механизированный отряд. Опыт поучителен, но он не взят хозяйствами района на вооружение.

Недавно состоялось совещание работников фирмы «Родина» с участием главного зоотехника областного управления сельского хозяйства Г. А. Авдеева. На нем предписывалось руководителям совхозов и зооветспециалистам весь скот с 1 октября перевести на зимние рационы, с первых же дней стойлового содержания организовать запаривание соломы, дрожжевание и осолаживание концентратов. На переходный период надлежало составить специальный распорядок дня. Минула неделя октября, а это не везде выполняется.

Сейчас пока еще стоит сравнительно теплая погода, но холода не за горами. Значит надо как можно быстрее форсировать ремонт коровников и телятников, привести в образцовый порядок выгульные площадки и дворики.

В переходный период особая роль принадлежит соревнованию. Между тем на многих фермах, если летом подводились итоги ежедекадно, теперь подводят их раз в месяц. Так делают на фермах Поречье (совхоз «Осьминский»), Вороново («Родина»).

Разумеется, если бы все эти вопросы решались оперативно, по-хозяйски, то продуктивность дойного стада не снижалась, а росла изо дня в день. А то ведь вот что получается: если в августе было надоено по району 291 килограмм молока от коровы, то в сентябре—на 52 килограмма меньше. А совхоз «Осьминский» за это время допустил снижение на 71 килограмм, «Сланцевский» — на 51 килограмм и т. д. И все это только потому, что плохо подготовились к стойловому содержанию скота, не организовали надлежащий уход за ним.

СВЕДЕНИЯ

о надоях молока по фирме «Родина» на 1 октября 1975 года

(в килограммах)

Наименование хозяйств	Средний надой от коровы за сентябрь	По сравнению с тем же периодом прошлого года	Средний надой от коровы с начала года	По сравнению с тем же периодом прошлого года
«Аврора»	329	+ 2	2699	— 66
«Родина»	243	—44	2317	—149
«Старопольский»	233	—26	2172	—192
«Сланцевский»	229	—39	2289	+ 28
«Осьминский»	212	— 7	1934	— 54
По фирме:	239	—31	2248	—106

НА ВЫСОКОМ ОРГАНИЗАЦИОННОМ УРОВНЕ

6 ОКТЯБРЯ СОСТОЯЛИСЬ ПЕРВЫЕ ЗАНЯТИЯ В СИСТЕМЕ ПАРТИЙНОЙ УЧЕБЫ. В ОСНОВНОМ ПРОШЛИ ОНИ ОРГАНИЗОВАННО, НА ВЫСОКОМ УРОВНЕ. СОТРУДНИКИ РЕДАКЦИИ ГАЗЕТЫ «ЗНАМЯ ТРУДА» ПРИСУТСТВОВАЛИ НА НЕКОТОРЫХ ИЗ НИХ. ЖУРНАЛИСТЫ ДЕЛЯТСЯ СВОИМИ ВПЕЧАТЛЕНИЯМИ...

ХОРОШЕЕ НАЧАЛО

БОЛЬШЕ всех, наверное, волновался С. Г. Тюрин. В его практике как секретаря партбюро ПМК-102 это было первое занятие с коммунистами в школе основ марксизма-ленинизма. И сегодня он был не только в роли организатора, но еще и пропагандиста.

Слушатели собрались вовремя, хотя и работали на сельских строительных объектах. Среди них бригадиры А. А. Ермаков и В. Г. Баранков, прорабы И. П. Аркадьев и Н. И. Самарин, начальник участка И. Д. Пупков, другие коммунисты.

Занятия начались ровно в шесть. Кабинет начальника управления превратился в настоящую аудиторию. По одну сторону столы, за которыми удобно разместились слушатели, посреди кабинета — стол пропагандиста, рядом — классная доска. С. Г. Тюрин роздал всем слушателям заранее им приготовленные общие тетради, учебники, познакомил с программой изучаемого предмета — политической экономии (часть первая), еще раз представил пропагандистов школы начальника ПМК-102 Я. Я. Богданова и главного инженера ПМК-102 — Н. А. Ефимова. Старостой группы избрали мастера П. Е. Иванова.

Все организационные вопросы были разрешены буквально за десять минут, и сразу же началось изучение темы.

— Товарищи коммунисты, — говорит Сергей Григорьевич, — запишите, пожалуйста, тему: «Предмет и метод политической экономии».

Дав план темы, лектор начал излагать ее. Раскрывая категории политэкономии, он рассказывает слушателям о средствах и предметах труда, средствах производства, производительных силах, раскрывает экономические законы, дает характеристику каждому из пяти строев, формам собственности при них. Все подкрепляет примерами, схематично изображает мелом на доске.

Политическая экономия — сам по себе трудный предмет, требует большого внимания, подготовки. Очень сложен первый ее раздел. Поэтому от первого занятия зависело очень многое: и проявление интереса к предмету, и осознанность в необходимости изучить его, и общий настрой.

Думается, это достигнуто. Лектор сумел организовать внимание, ни на секунду не давал отвлекаться от темы. Говорил не быстро, делал акцент на главном, давая возможность записать. Его рассказ с большим интересом восприняли не только слушатели, но и все другие присутствующие здесь: пропагандисты Я. Я. Богданов, Н. А. Ефимов, управляющий трестом № 63 В. П. Громов.

Такое начало послужит дальнейшей успешной учебе.

О. СВЕТЛОВА.

ЦЕЛЬ — БЛИЖЕ К ЖИЗНИ

В первый учебный день слушатели школы основ марксизма - ленинизма, работающие в карьере известняка цементного завода, собрались в кабинете начальника цеха. Третий год они будут изучать основы марксизма-ленинизма.

— Разрешите поздравить вас с началом нашего учебного года,— говорит пропагандист — начальник цеха Н. Г. Симанович. — Он будет для нас ответственным и напряженным: заканчивается девятая пятилетка; в феврале открывается XXV съезд КПСС. Поэтому и занятия будут отличаться особой направленностью.

В этом году слушатели будут изучать политэкономию социализма. Тема располагает неограниченными возможностями и очень хорошо «привязывается» к производству, к жизни. Н. Г. Симанович дает слушателям вопросы для подготовки к следующему занятию, предлагает самостоятельно изучить их, а затем с помощью пропагандиста раскрыть перед товарищами.

— «Ленинский план построения социализма» возьмут Н. А. Стасюк и А. А. Беляев, — пропагандист распределяет один вопрос двоим слушателям (один будет дополнять другого). — А вот вам, Баранский и Косенок, надо будет подготовить раздел «Общие закономерности социалистической революции и строительство социализма»...

— Интересная у нас в этом году тема занятий, — просматривая учебник политэкономии, говорит А. И. Баранский. — Узнаем и о торговле при социализме, и о социалистической экономике.

Слушатели практически подходят к предстоящим занятиям. Только через практику можно понять и осознать все закономерности и явления жизни общества. Пропагандист поясняет, как лучше разобраться в поставленных слушателям вопросах. На следующем занятии пойдет уже обстоятельный, серьезный разговор. Цель одна — разобраться и изучить материал.

Д. ШЕВЧУК.

РАБОЧИЕ ИЗУЧАЮТ ЭКОНОМИКУ

В новом учебном году многие коммунисты партийной организации регенератного завода выразили желание изучать экономику. Партийное бюро создало школу основ экономических знаний, а вести занятия поручило пропагандисту Антонине Григорьевне Соловьевой, которая работает старшим экономистом. Она уже два года подряд вела занятия по изучению экономики социалистических предприятий и имеет необходимый опыт пропагандистской работы.

В новом учебном году у нее обучаются коммунисты швеи Н. И. Ефимова, Г. И. Кудрявцева, Л. Э. Феофанова, Г. Б. Шабанова, резчица ткани Л. П. Соловьева, прессовщица Р. Н. Клопская и другие производственники.

Ровно в 16 часов 6 октября пропагандист А. Г. Соловьева начала первое занятие. Она познакомила слушателей с планом занятий в новом учебном году, а потом просто и доходчиво рассказала о важности овладения экономическими знаниями, о структуре социалистического предприятия. Свой рассказ подкрепила примерами из производственной жизни регенератного завода. За годы девятой пятилетки в цехах предприятия внедрено много технических новшеств, что способствует росту производительности труда. Пропагандист назвала в числе передовиков соревнования фамилии своих слушателей — швей Н. И. Ефимовой и Г. Б. Шабановой, которые трудятся сейчас в счет июля 1976 года. Такие убедительные примеры всегда воспринимаются слушателями с повышенным интересом, имеют большое воспитательное значение.

Пропагандист рассказала слушателям о ходе социалистического соревнования в честь XXV съезда КПСС, об очередных задачах повышения производительности труда и улучшения качества выпускаемой продукции. В целом первое занятие по изучению экономики прошло живо, содержательно.

И. КОНОНОВ.

К СВЕДЕНИЮ СЕКРЕТАРЕЙ ПАРТИЙНЫХ ОРГАНИЗАЦИЙ И ПРОПАГАНДИСТОВ

9 октября во Дворце культуры СПК «Сланцы» состоится городское собрание пропагандистов. Начало в 18 часов.

* * *

9 октября 1975 года в кабинете политпросвещения состоится очередной семинар политинформаторов-международников и по вопросам экономики. Начало в 17 часов.

ОТДЕЛ ПРОПАГАНДЫ И АГИТАЦИИ ГОРКОМА КПСС.

ПО РОДНОЙ СТРАНЕ

ПЕРВАЯ ОЧЕРЕДЬ РЯЗАНСКОЙ ГРЭС ПОСТРОЕНА ДОСРОЧНО!

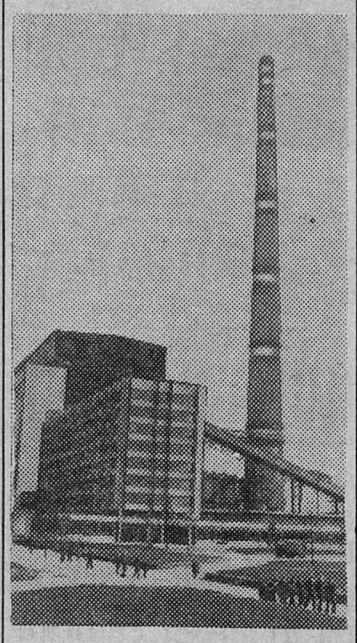

Успешно завершено строительство первой очереди Рязанской ГРЭС мощностью 1 миллион 200 тысяч киловатт и досрочно выполнены задания по выработке электрической энергии.

НА СНИМКЕ: Рязанская ГРЭС.

Фото Ю. Дьяконова.

Фотохроника ТАСС

ДАЛЬНЕВОСТОЧНЫЙ ПТИЦЕГРАД

ХАБАРОВСК. Досрочно введена в эксплуатацию на полную проектную мощность крупнейшая на востоке страны дальневосточная птицефабрика. Сооружение птицеграда, рассчитанного на содержание 550 тысяч кур-несушек, завершено с оценкой «отлично» вдвое быстрее, чем предусмотрено нормативными сроками. Птицефабрика станет ежегодно давать 131 миллион яиц. Кроме того, фабрика рассчитана на годовой выпуск девяти тысяч центнеров диетического мяса.

У МОСКОВСКИХ КОРАБЕЛОВ

Успешно трудится в завершающем году девятой пятилетки коллектив Московского судостроительного и судоремонтного завода. Продукция завода — теплоходы «Москва» и «Заря» и специальные суда пользуются спросом не только в нашей стране. Полуглиссирующие теплоходы типа «Заря», имеющие при полной загрузке осадку всего 40 сантиметров, успешно бороздят малые реки ГДР, ЧССР, ПНР.

НА СНИМКЕ: теплоход «Заря», построенный для ГДР, во время испытаний.

Фото В. Будана.

Фотохроника ТАСС

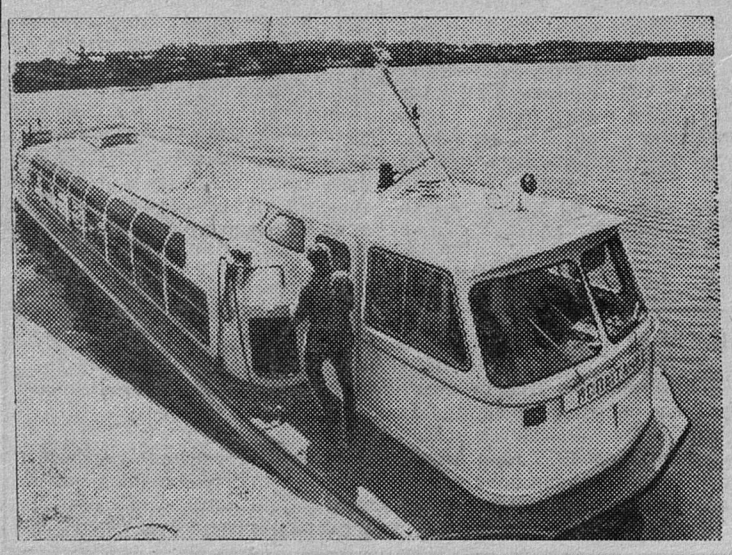

ВЗЫСКАТЕЛЬНОСТЬ И ДОВЕРИЕ

ТРУДОВОЙ КОЛЛЕКТИВ — ЦЕНТР ВОСПИТАНИЯ

ПЛАНЫ коммунистического строительства будут воплощаться тем успешнее, чем подготовленней к осуществлению их будут молодые рабочие. Страна нуждается в производственниках нового типа, людях с широким профессиональным кругозором и мастерством, с глубоким знанием основ современного производства, способных быстро осваивать новейшие машины и технологические процессы.

У нас в производственном объединении грузового автотранспорта работают 220 молодых производственников, 115 из них — комсомольцы. В основном это замечательные труженики, активисты. Вот лишь несколько имен. Юрий Никитин работает водителем КрАЗа, выполняет ежедневные задания на 120 процентов и учится в 11-м классе ШРМ; Владимир Попов, член ВЛКСМ, депутат городского Совета, ударник коммунистического труда, ежедневные задания выполняет на 115—120 процентов; Борис Митрофанов — бригадир слесарей, ударник коммунистического труда, занесен на Доску почета управления «Леноблтранс»; Борис Алексеев — слесарь по ремонту большегрузных автомобилей... 18 молодых людей — члены ПДПС объединения, 6 человек — члены цеховых комитетов профсоюза.

Как известно, комсомольская организация нашего предприятия взяла шефство над использованием прицепов. Местком и комитет ВЛКСМ объединения разработали условия соревнования за лучшее использование прицепов, при комитете ВЛКСМ создан штаб по контролю за работой прицепов, который ведет экран их использования, ежемесячно подводятся итоги. В результате всей работы коэффициент использования прицепов возрос от 0,603 до 0,683, дополнительно было использовано 1.482 прицепа, за счет чего перевезено 37,7 тысячи тонн грузов и сделан грузооборот 3.220 тысяч тонно-километров. В этом виде соревнования наряду с ветеранами уверенно лидируют и молодые водители Вячеслав Ястребов, Евгений Врагов, Владимир Кацер и другие.

10 молодых рабочих — ударников коммунистического труда — приняли в завершающем году пятилетки обязательства бороться за звание «Лучший по профессии», 14 молодых шоферов выполнили задания девятой пятилетки и работают уже в счет 1976 года. Среди них Сергей Сергеев, Евгений Егоров, Александр Тихомиров, Николай Иванов и другие.

Стремясь достойно встретить XXV съезд КПСС, молодые водители пересмотрели свои обязательства и решили перевезти дополнительно к заданию 10 тысяч тонн груза, а в день открытия съезда работать на сэкономленном топливе.

У НАС в объединении серьезное внимание уделяется наставничеству. Создан и работает совет наставников, председателем которого избран коммунист Н. Н. Ревунец. Рабочие педагоги не только учат молодых профессиональному мастерству, но и активно влияют на формирование их мировоззрения, прививают творческий подход к делу, воспитывают гордость за принадлежность к рабочему классу. В воспитании молодежи важную роль играет личный пример самого воспитателя, его деловые, политические, наконец, просто человеческие качества. Молодые водители много взяли, например, у своих наставников водителей Н. П. Налимова, ударника коммунистического труда, награжденного медалью «За трудовое отличие». Н. П. Налимов занесен на Доску почета как лучший наставник Михаила Федорова, Анатолия Ермоленко и других.

Трудно переоценить роль трудового коллектива в воспитании. Об этом свидетельствует пример бригады Бориса Митрофанова. Коллектив борется за звание бригады коммунистического труда, трижды в этом году он завоевал первое место в социалистическом соревновании по объединению.

Конечно, ошибочно было бы считать, что все задачи у нас в объединении решены, все ясно, все поставлено на свои места. Во-первых, в объединении 24 молодых рабочих не выполняют нормы выработки. Причина — халатное отношение к технике, к своим обязанностям, нарушения трудовой и транспортной дисциплины. Работа в этом направлении ведется, но факты говорят, что она недостаточна. Во-вторых, обращает на себя внимание, что 57 молодых рабочих не имеют среднего образования. С каждым из них вели беседы и начальники колонн, и мастера, и механики, их обсуждали в комитете ВЛКСМ, на комиссии содействия семье и школе. 32 человека подали заявления в школу работающей молодежи, но за парты село только 8. Многие молодые ребята, слышишь иной раз, говорят, что, мол, только в объединении нет жизни тем, кто не хочет учиться. У нас действительно во все условия соревнования включен пункт о повышении общеобразовательного уровня, и весь коллектив, добившийся хороших производственных успехов, лишается 10 процентов премии, если молодежь в коллективе не учится. Кроме того, ребятам, не имеющим среднего образования, не повышаются разряды и классность.

НАШЕ ОБЩЕСТВО создало все условия для воспитания человека на принципах коммунистической морали. Молодежь дорожит этими идеалами и глубоко почитает их, и когда звучат чуждые нам ноты, естественно возмущение тех, кто сталкивается с духовной скудностью. Нам и дальше все более настойчивей необходимо в семье, в школе, в комсомоле, в рабочем коллективе активно прививать юношам и девушкам потребность нравственной взыскательности к себе и другим, стремление отвечать за свой труд, за свои помыслы и поступки.

В этом направлении и работают администрация, партийная, профсоюзная и комсомольская организации нашего объединения.

Н. ОСЬКИНА,
председатель месткома профсоюза СПОГАТ.

ЗАКАЗ СЕЛА ВЫПОЛНЕН

ИСПЫТЫВАЕТСЯ НОВЫЙ КОМБАЙН

«ИСПОЛНЕНИЕ МАШИНЫ ОЧЕНЬ ХОРОШЕЕ» — ЭТО МНЕНИЕ КОНСТРУКТОРА КОМБАЙНА Г. Е. ПЕРЕЛЬМАНА.

Картофельное поле за Попковой Горой. Большая группа людей окружила яркого цвета агрегат, прицепленный к колесному трактору. На поле испытывается новый картофелеуборочный комбайн, сделанный на ремонтно-механическом заводе объединения «Ленинградсланец».

В тот день в Попкову Гору приехали конструктор комбайна инженер из Минска Г. Е. Перельман, первый секретарь Сланцевского горкома партии Г. В. Лазинин, люди, связанные с созданием машины, представители фирмы «Родина».

...Г. Е. Перельман разговаривает с трактористом совхоза «Родина» В. Николаевым, который поведет на прицепе комбайн, и с Ф. Кривенко, бригадиром слесарей ремонтно-механического завода. Идет настройка механизмов, обговаривается скорость движения.

И вот машина пошла. Мощные катки сдавливают картофельный ряд и проталкивают взрыхленную массу на элеватор. Посыпались в кузов тракторной тележки картофельные клубни. Николаев увеличивает скорость: комбайн работает нормально. Кое-кто разрывает за ним землю, пытаясь найти оставшиеся клубни. Напрасно—машина работает чисто.

Остановка — камень, через нерез несколько метров — еще. Вот проблема, над которой предстоит поработать: защитить части комбайна от камней, чтобы они не заклинивали механизмы. Камни — бич нормальной работы агрегата.

Машина не отсортировывает картофель от камней. В комбайн они поступают в общей массе земли, а потом, освободившись от нее, подаются на выгрузной элеватор, а затем — в кузов тележки или машины. И здесь происходит бой клубней.

Это насторожило работников совхоза. Скорость большая, работает машина чисто, но что делать с камнями? Конструктор новой машины Г. Е. Перельман считает, что, когда выгрузной элеватор будет доделан так, как предусматривает его конструкция, камни не будут портить клубни при загрузке их в тележку. А отсортировывать их придется уже отдельно. С этим надо будет смириться.

...Машина прошла один ряд, другой, третий. Все, больше работы не было. Совхоз оставил несколько гряд только для того, чтобы можно было посмотреть комбайн в действии. В пятницу агрегат испытывался в Кривицах. Работы и там было немного. Поздно вышла машина на поле—к концу уборочной страды. Но винить в этом тех, кто ее сделал, никак нельзя. С большими сложностями столкнулись на ремонтно-механическом заводе при изготовлении узлов и деталей, при сборке комбайна. Не преувеличивая, можно сказать, что бригадир Ф. В. Кривенко со своей бригадой проявил трудовой героизм, выполняя этот заказ села. Много старания вложили в создание машины Г. Н. Волков, В. П. Коростылев, В. А. Углов, В. П. Кухарев, А. А. Помадин. Комбайн потребовал гораздо больших затрат сил, чем предполагалось поначалу. Но тем не менее работа выполнена неплохо.

— Исполнение машины очень хорошее, — отозвался о работе сланцевчан конструктор Григорий Евсеевич Перельман.

В то недолгое время, что комбайн пробыл в поле, испытатели обнаружили некоторые несовершенства конструкции, продумали, как их устранить. Сейчас на ремонтно-механическом заводе готов и второй подобный комбайн. В конструкцию обеих машин будут внесены необходимые изменения, кое-что усовершенствуют с тем, чтобы комбайны с первых дней уборочной страды будущего года вышли на картофельные плантации.

— Машина интересная, — сказал тракторист В. Николаев. — Скорость у нее большая. Я вел трактор на третьей, а в Кривицах на четвертой передаче, все шло нормально.

— Перспективный комбайн, — отозвался об агрегате управляющий районным объединением «Сельхозтехника» Т. Я. Берщицкий. — Надо продолжать над ним работу.

Таких отзывов можно было услышать немало и на поле, и в Выскатском Доме культуры, где после испытаний собрались их участники. Г. Е. Перельман привез с собой небольшой фильм, рассказывающий о работе комбайна его конструкции. Их всего несколько штук работает на полях разных районов страны. Теперь еще два комбайна будут проходить испытания в Сланцах.

— Я очень рад, что сланцевчане сделали комбайны, — сказал, уезжая, Г. Е. Перельман. — Думаю, дело будет доведено до конца.

В ответ на вопрос о его дальнейших творческих планах он показал фотографию. На ней был запечатлен момент испытания усовершенствованной машины, которая может убирать картофель одновременно с двух рядков...

В. САЛОВ.

ОФИЦИАЛЬНЫЙ ОТДЕЛ

НОВОЕ В ОБСЛУЖИВАНИИ ПАССАЖИРОВ

Для улучшения работы городского пассажирского автотранспорта и повышения культуры обслуживания населения исполком Сланцевского городского Совета депутатов трудящихся решил ввести с 1 ноября 1975 года во всех автобусах внутригородского сообщения в нашем городе бескассовое обслуживание пассажиров по абонементным талонам и месячным проездным билетам.

В связи с этим исполком обязал Сланцевское пассажирское автотранспортное предприятие провести широкую разъяснительную и рекламную работу среди населения города и района о бескассовом методе обслуживания пассажиров, обеспечить постоянное оповещение об этом гостей города и туристов; оснастить все городские автобусы необходимым количеством компостеров.

Исполком обязал руководителей: горторга—И. В. Иванова, комбината общественного питания — Г. И. Факторовича, районного узла связи — Л. Р. Трофимову, управления кинофикации — А. Ф. Иванова, трансагентства — К. Я. Шикина, райпо — В. П. Воробьеву, горбыткомбината — И. М. Бурда, отделения «Союзпечать»—Л. Г. Миролюбову, бюро путешествий — Н. Н. Волкову, центральной сберкассы — А. А. Тимохович, аптекоуправления — Н. М. Новикова организовать с 25 октября нынешнего года широкую реализацию населению месячных проездных билетов и абонементных талонов.

Начальнику Сланцевского пассажирского автопредприятия В. Ф. Волкову предложено заключить с этими предприятиями и учреждениями договоры о реализации разовых абонементных талонов и месячных проездных билетов и отчислять в их пользу три процента общей выручки, полученной от реализации.

Исполком обязал начальника отдела внутренних дел И. С. Корецкого усилить контроль за соблюдением правил проезда пассажиров на автотранспорте, привлекая нарушителей к административной ответственности.

От съезда к съезду

ПРЕОБРАЗОВАНИЕ ФЕРМ

Еще совсем недавно слово «комплекс» воспринималось на селе непривычно. Сегодня оно — живая реальность: за годы девятой пятилетки во многих районах страны созданы сотни таких предприятий. Каждое из них, как утверждают специалисты, равно по производительности ста фермам старого образца.

— Курс на преобразование общественного животноводства запрограммирован современной аграрной политикой КПСС. Развитию специализации, концентрации и индустриализации жизненно важной отрасли села способствовали постановления партии и правительства, в частности, — постановление «О развитии производства продуктов животноводства на промышленной основе», принятое в 1971 году, — сказал корреспонденту ТАСС начальник Главного управления животноводческой промышленности Министерства сельского хозяйства СССР К. П. Макурин. — В годы пятилетки строилось 518 крупных фабрик по производству свинины, говядины, молока. 222 комплекса уже действуют. Под их крышей сейчас содержится почти 2,2 миллиона животных.

Тысячи животноводов на вопрос, где работаешь, теперь с гордостью отвечают: «На комплексе». И не без основания: это объясняется невиданной прежде масштабностью производства, качественно новым содержанием труда. Каждый из комплексов, потребляя в год 18 миллионов киловатт-часов электроэнергии и 16 миллионов кубометров газа, являет собой инженерно-биологическое предприятие, не уступающее по энерго- и фондовооруженности, насыщенности сложной техникой крупному заводу.

Техническая мощь подкреплена новой, более совершенной технологией, базирующейся на глубоком разделении труда, поточной организации производства.

Вот, например, Кузнецовский, Ильиногорский, Губкинский, Калитнянский комплексы, вступившие в строй в Московской, Горьковской, Белгородской и Киевской областях. Каждый из них рассчитан на выращивание и откорм 108 тысяч свиней в год. Работа предприятия построена так, что оно действует безостановочно, поставляя ежедневно 300 животных весом каждое более ста килограммов, а за год — 12 тысяч тонн мяса.

Если «расшифровать» этот показатель, выйдет: каждый рабочий производит 50 тонн свинины. Весь же комплекс удовлетворяет потребности города, либо промышленного района с 500-тысячным населением.

К тому же эти крупные фабрики затрачивают на производство своей продукции средств меньше, чем другие хозяйства. На комплексах в сравнении со свиноводческими специализированными совхозами в 1,6 раза эффективнее используются корма, почти в семь раз ниже затраты труда, на сорок процентов — себестоимость привеса.

Сотни миллионов рублей, вкладываемых в сооружение комплексов, должны окупаться с лихвой. Трехлетний опыт их эксплуатации выявил и «узкие места». Разумеется, например, что только на государственные корма эти предприятия не должны быть рассчитаны. Одновременно со строительством самих зданий необходимо предусматривать (и это уже делается) культурные пастбища, изменение структуры кормового поля. Нужно также совершенствовать породы скота, формировать стада, приспособленные к содержанию на промышленной основе. И, конечно же, следует заботиться о бесперебойной работе комплексов. Путь к этому— повышение надежности оборудования, налаживание грамотной его эксплуатации, четкого обслуживания.

Создание крупных комплексов промышленного типа, межхозяйственная кооперация — магистральный путь. А подкрепляться он должен всемерной реконструкцией, укреплением, механизацией и электрификацией существующих ферм, откуда страна получает и будет получать еще много животноводческой продукции.

(ТАСС).

ПО ЛЕСНОЙ ДОРОГЕ В ШКОЛУ.

Фотоэтюд Ю. Терентьева.

ВАШ СВОБОДНЫЙ ЧАС

УЧАСТВУЙТЕ В НАШИХ ДЕЛАХ, РЕБЯТА!

Каждый год в начале сезона собираются участники детских кружков Дома культуры горняков на торжественный вечер, чтобы подвести итоги работы коллективов за минувший год, познакомиться с тем, что предстоит в грядущем. И когда работа проанализирована, можно уверенно говорить о результатах.

Они неплохие. Силами детской художественной самодеятельности подготовлено и проведено много утренников, вечеров, поставлено свыше пятидесяти концертов. Авиамоделисты участвовали во многих соревнованиях и добивались неплохих результатов. Танцевальный коллектив вместе с хором участвовал в празднике русской песни, который проходил в Ленинграде. Большие творческие успехи у вокального ансамбля старшеклассников «Гвоздика». Девочки выступали в Кохтла-Ярве, Гдове, Осьмино, на празднике песни в Зеленогорске и везде получали высокую оценку. Хочется отметить творческую работу участников танцевального коллектива—М. Крупиной, М. Павловой, Л. Дыбиной, Л. Сергеевой, А. Белинскис, Г. Керезь, О. Федоровой. Пользуются постоянно заслуженным вниманием у зрителя из драматического кружка Т. Каминская, Л. Осипова, Т. Малышенко. Примечательно, что, посещая творческие коллективы Дома культуры, дети активны в школьной жизни, хорошо учатся.

Юные участники художественной самодеятельности—помощники в проведении детских утренников, праздников, вечеров.

Работа детского сектора Дома культуры горняков неразрывно связана с делами пионерских дружин школ. Новый этап Всесоюзного пионерского марша «Всегда готов!» посвящен XXV съезду КПСС. Девиз марша — «Бери с коммунистов пример!».

Запланировано провести и цикл утренников «Мое Отечество — СССР». Для октябрят продолжит свою деятельность клуб «Звездочка», где малыши могут посмотреть познавательный фильм, заняться делом по душе. А для первоклассников создан клуб «Чебурашка». Открылся он во вторник, 7 октября, утренником «Мы теперь не просто дети — мы теперь ученики».

Большую работу намечено провести в детском секторе по профориентации. Причем организована она будет не только с учащимися старших классов, но и с другими возрастными группами.

Сейчас во всех коллективах детской художественной самодеятельности, кружках по интересам идут занятия. В рабочих планах, кроме учебной работы, запланированы экскурсии в театры и музеи Ленинграда, культпоходы, встречи с профессиональными артистами, творческие поездки в Гдов, Нарву, Кингисепп.

Л. ЛЫКИНА,
заведующая детским сектором.

Как вас обслуживают?

СТРАННАЯ ПОЗИЦИЯ

Сланцевский комбинат общественного питания открыл мощный «пивной пункт» у бани № 2. В то же время посетители бани лишены возможности выпить стакан сока или лимонада, невозможно купить мыло, мочалку.

Есть помещение для буфета, но его закрыли. Сначала ссылались на отсутствие продавца, но прошло уже более трех месяцев, а буфет так и не открывают...

З. МИХАЙЛОВА,
заведующая баней № 2.

Открытие буфета в бане превращено в неразрешимую проблему. А может быть она существует и в самом деле?

> **Г. И. Факторович — директор комбината общественного питания:** «В буфете при бане должны быть в продаже прохладительные напитки, мыло, мочалки, белье. Ранее, когда общественное питание подчинялось торгу, буфет при бане № 2 работал от кафе «Лакомка», которое по требованию получало все эти товары. Сейчас комбинат общественного питания — самостоятельная организация, имеет свою специфическую особенность, и реализация мочалок, мыла, белья и других промышленных товаров ему категорически запрещена.
>
> Продажа прохладительных напитков и соков в этом буфете сопряжена с большими трудностями: помещение не соответствует санитарным нормам, в нем проходят трубы с горячей водой, температура воздуха высокая, хранить прохладительные напитки и соки невозможно. Только при выделении дополнительного помещения для хранения продукции возможно открыть буфет».

Такой ответ прислал в редакцию директор комбината общественного питания на запрос редакции. В торге отреагировали посвоему.

> **Н. В. Корехова — зам. директора Сланцевского торга:** «Буфет не наш, но мы не возражаем, если комбинат общепита будет брать у нас промышленные товары — мыло, мочалки, трусы, майки и т. д. Ведь не открывать же ради этого вторую торговую точку!»

Естественно, редакция не могла не проконсультироваться с санэпидстанцией о санитарных нормах, которые легли в основу отказа Г. И. Факторовича открыть буфет в бане.

> **П. С. Анисимов — помощник санитарного врача санэпидстанции:** «Буфет бане нужен, и мы не ставили вопрос о его закрытии. Там вполне можно продавать прохладительные напитки, соки, бутерброды из нескоропортящихся продуктов, а также мыло, мочалки и некоторые другие промышленные товары».

В Сланцах несколько бань, и в каждой из них, исключая баню № 2, открыт буфет. Как же там выходят из положения? Откроем небольшой секрет: «Буфеты бань №№ 1 и 3 принадлежат... горторгу: один работает от шестого, другой — от тридцатого магазинов. Они и поставляют им прохладительные напитки, соки, мыло...

Подведем черту нашему разговору, долго обсуждать ведь практически нечего: пока две уважаемые организации были под одной крышей с единым руководством, посетители бани № 2 с перебоями, но могли попить и лимонада, и сока... Санитарные нормы были те же и температура воздуха в помещении ничуть не ниже. Но вот общественное питание «выделилось» из торга, и сразу же начался дележ. Добро бы он сказался только на самих делящих, но ведь отразилось все на посетителях бани! И, к сожалению, пока шагов навстречу требованиям сланцевчан руководство общепита во главе с Г. И. Факторовичем делать не собирается. Более того, позиция, продемонстрированная им в ответе в редакцию, дает право сказать: подобное особенно и не волнует его—ищите, мол, помещение, а там уж мы посмотрим. Странная позиция...

СЛУЖБА ЗДОРОВЬЯ

ГИГИЕНА УМСТВЕННОГО ТРУДА

Человек умственного труда сегодня малоподвижен. Окружающий городской шум, психоэмоциональные наслоения значительно влияют на его работоспособность. Высокая умственная продуктивность достигается порой ценой значительных усилий, перенапряжения, и, как следствие, появляются головные боли, плохой сон, усталость.

Основные принципы поддержания высокой работоспособности и избежания перенапряжения были высказаны выдающимся русским физиологом Н. Введенским. Это — постепенность вхождения во всякую умственную деятельность, ритмичность труда, общественная значимость его, последовательность, систематичность работы, правильное чередование ее с отдыхом. Однако не всегда бывает просто согласовать эти принципы с особенностями жизни в условиях современного прогресса науки и техники. Можно ли предупредить последствия умственного перенапряжения? Да, можно.

Целесообразность активного отдыха в повседневном труде инженеров, педагогов, врачей, служащих, научных работников, представителей творческих профессий ни у кого сейчас не вызывает сомнений. Нагрузки, без сомнения, полезны, но должна быть разумная мера. Надо учитывать индивидуальные особенности организма и обязательно советоваться с врачом. Лучшей профилактикой является правильно организованный отдых. Компенсировать малоподвижность можно ежедневными дозированными прогулками по 30 минут до и после работы, перед сном, а также физкультпаузами и физкультминутами.

Очень важно, чтобы в рабочем помещении был свежий воздух с содержанием углекислого газа не более одной десятой процента, оптимальная температура 18—20 градусов, внешний шум не выше 40 децибел. Чистый свежий воздух особенно необходим, так как мозговые клетки человека потребляют кислорода в 15—20 раз больше мышц. Под влиянием положительных эмоций мышечная сила человека возрастает на 6—10 процентов, а объем выполняемой работы — на 40 процентов. И наоборот, частые отрицательные эмоции снижают работоспособность, могут привести к развитию гипертонической болезни, стенокардии, инфаркту миокарда и другим заболеваниям. Одно из необходимых требований гигиены умственного труда — уметь активно управлять эмоциями.

Целесообразность применения психофармакологических медикаментов должен решать только врач.

При рациональной организации умственного труда, физически обоснованном режиме отдыха, преобладании положительных эмоций напряженный труд не только не вызывает переутомления и отрицательных сдвигов в организме, но и оказывает благоприятное влияние на состояние здоровья человека.

Г. ГЛУБКИН,
заслуженный врач РСФСР.

ДЛЯ НАСЕЛЕНИЯ

Коллектив Сланцевской лесотарной базы в своих годовых обязательствах предусмотрел пункт об улучшении обслуживания городского и сельского населения. Нынче по просьбе клиентов здесь введены новые виды обслуживания. Это продажа сборных металлических гаражей для легковых автомашин «Волга», «Жигули», «Москвич». Всего уже продано свыше 60 гаражей. Для садоводов-любителей налажена продажа садовой извести: в сентябре ее продано свыше трех тонн.

Большим спросом у городского и сельского населения пользуются шифер, обои, различные краски, садовый и огородный инвентарь, скобяные изделия.

А. СОКОЛОВ.

ФУТБОЛ

„ШАХТЕР" ПРОЯВЛЯЕТ ХАРАКТЕР

Уверенно выступает во второй группе в первенстве Ленинградской области сланцевская команда «Шахтер». Столь же уверенно горняки вступили в борьбу за кубок областного совета ДСО «Труд». В этом турнире участвуют команды, выступающие и в первой группе чемпионата области.

По воле жребия «Шахтеру» в первом туре пришлось принимать команду «Металлург» из г. Пикалево. Пикалевцы нынче дошли до финала розыгрыша кубка области. «Шахтер» экзамен выдержал с честью и забил в ворота грозного соперника два безответных мяча («авторы» голов В. Аленичев, Ю. Журавлев).

В следующем туре горняки выезжали в Кронштадт, где их соперником была еще одна команда первой группы — «Маяк». И вновь «Шахтер» доказал, что ему по силам выступление против команд высшего ранга чемпионатов области. Сланцевчане победили со счетом 2:1. Голы забили В. Аленичев и Б. Леонов (с одиннадцатиметрового штрафного удара).

Г. СОЙКИН,
обществ. корр.

Завод, где делают цементные заводы

Оборудование для цементных заводов, которое выпускает завод «Цементанлагенбау» в городе Дессау, высоко котируется на мировом рынке. Основная масса продукции предприятия экспортируется в страны СЭВ. Сейчас, например, изготавливается оборудование для двух цементных заводов Польской Народной Республики. Самый крупный заказчик— Советский Союз, для которого «Цементанлагенбау» выполнил за годы своего существования более 40 крупных заказов. Оборудование, сделанное в ГДР, работает также на предприятиях Венгрии, Болгарии, Кубы и других государств. Сейчас в странах СЭВ около трети цемента производится на установках, созданных в Дессау.

ГЭС в Рудных горах

На гидроэлектростанции в Рудных горах мощностью более миллиона киловатт начался монтаж оборудования. В нем участвуют специалисты из СССР, ЧССР и ПНР. Всего на строительстве ГЭС заняты почти три тысячи рабочих, инженеров и техников. Заканчивается сооружение огромного машинного зала. Здесь будут установлены шесть турбин по 200 тысяч киловатт каждая, созданные чехословацкими энергетиками. На работах в скальном грунте используется советская техника: отвальные устройства, специальные грузовики, бульдозеры.

Веймар, год 1975

Веймар отмечает в этом году свое тысячелетие. Город с населением, не насчитывающим и ста тысяч человек, ежегодно принимает более миллиона туристов из самой ГДР и многих стран мира. Сюда приезжают, чтобы посетить дом, где жил Гете, послушать музыку Баха, Гайдна, Бетховена, создававших здесь свои бессмертные творения. Но современный Веймар — это не только исторические памятники, театры и музеи. Он известен также крупнейшим в ГДР комбинатом сельскохозяйственных машин, филиалом часового комбината «Рула» и другими предприятиями. Строятся новые жилые массивы.

(АПН).

Новое судно

БЕРЛИН. Новое судно грузоподъемностью 5.700 тонн передали советскому заказчику корабелы Ростокской верфи «Нептун-Верфт». Это девятое судно, построенное на верфи в этом году для Советского Союза. «Нептунверфт» — крупнейшее судостроительное предприятие ГДР — поставило для советского торгового флота свыше 360 судов.

(ТАСС)

ГДР. Берлин гостеприимно принимает многочисленных туристов из разных стран. Столице первого на немецкой земле социалистического государства есть чем гордиться. В городе построены прекрасные жилые дома для трудящихся и современные здания административно-бытового назначения, проложены широкие проспекты.

НА СНИМКАХ: часы на площади Александерплац, показывающие время в разных точках земного шара; памятник советскому воину-освободителю в Трептовпарке.

Фото В. Мастюкова.

Фотохроника ТАСС

Редактор
Г. Г. МАНКУНИ

Александру Георгиевичу ГУСЕВУ

Сердечно поздравляем с 55-летием. Желаем крепкого здоровья, счастья и плодотворной работы.

Коллектив цеха биологической очистки СПК «Сланцы».

Телевидение

ПОКАЗЫВАЕТ ТАЛЛИН

СРЕДА, 8 ОКТЯБРЯ

8.55 — Программа передач. 10.30 — Художественный телефильм «Угрюм-река», 1-я серия. 13.20 — «Сестры Петровы». Документальный фильм. 18.15 — «Актуальная камера» (на русск. яз.). 18.30 — «Ведем счет». 19.00 — Цв. тел. «Детский экран». «Приключения ослика». Кукольный спектакль. 19.30 — «Статуи над городом». Видовой фильм. 19.45 — Государственный академический театр «Ванемуйне» в Москве. 20.30 — «Актуальная камера». 21.30 — Цв. тел. «Плакат Балтики». 22.00 — 23.15 — Художественный фильм «Война и мир», 1-я серия. «Андрей Болконский», II часть.

Кино

ДВОРЕЦ КУЛЬТУРЫ. 8 октября — **«Неисправимый лгун».** Начало в 17, 19, 21 час.

ДОМ КУЛЬТУРЫ ГОРНЯКОВ. 8 октября — цветной художественный фильм **«Приключения гайдука Ангела».** Начало в 17, 19, 21 час.

КИНОТЕАТР «ТРУД». 8—9 октября — новый цветной широкоэкранный художественный кинофильм **«Любовь земная».** Начало в 12, 20 часов 10 минут. 8 октября — новая цветная чехословацкая кинокомедия **«Веселая экскурсия».** Начало в 10, 14, 16, 18.15, 22 часа. 9 октября — **«Веселая экскурсия».** Начало в 10, 14, 18.15, 22 часа. Для детей. **«Однажды летом».** Начало в 16 часов.

КЛУБ «ШАХТЕР». 8 октября— **«Испанки в Париже».** Начало в 21 час.

Продается катер «Прогресс». Обращаться по адресу: город Сланцы, ул. Ломоносова, дом № 15, кв. № 26, к Бойко Ю. В.

СЕВЕРО-ЗАПАДНЫЙ ЗАОЧНЫЙ ПОЛИТЕХНИЧЕСКИЙ ИНСТИТУТ

ПРОДОЛЖАЕТ ПРИЕМ

на заочные платные курсы по подготовке к сдаче вступительных экзаменов в институт на факультеты:
ЭНЕРГЕТИКИ И АВТОМАТИЗАЦИИ,
ПРИБОРОВ И МАШИНОСТРОЕНИЯ,
МЕХАНИКО-ТЕХНОЛОГИЧЕСКИЙ,
ТЕХНИЧЕСКОЙ КИБЕРНЕТИКИ,
РАДИОТЕХНИЧЕСКИЙ,
ХИМИЧЕСКОЙ ТЕХНОЛОГИИ И МЕТАЛЛУРГИИ.

Стоимость обучения 10 рублей.

Слушателям курсов высылаются методические указания и контрольные работы по математике, физике, русскому языку и литературе (для поступающих на факультет химической технологии и металлургии — контрольные работы по химии).

Для зачисления на курсы необходимо выслать заявление на имя ректора института, указать свою фамилию, имя, отчество (полностью), факультет, на который будете поступать, домашний адрес. К заявлению приложить квитанцию о денежном переводе и выслать по адресу: 192041, Ленинград, ул. Халтурина, дом № 5, СЗПИ, подготовительные курсы.

Плату за обучение переводить по адресу: Ленинград, Дзержинское отделение Госбанка, расчетный счет 14000141012, СЗПИ, подготовительные курсы.

СЛАНЦЕВСКОМУ ПРОИЗВОДСТВЕННОМУ ОБЪЕДИНЕНИЮ ГРУЗОВОГО АВТОТРАНСПОРТА

СРОЧНО ТРЕБУЮТСЯ

ШОФЕРЫ на все марки автомашин,
КОЧЕГАРЫ.

Обращаться в отдел кадров по адресу: г. Сланцы, Гавриловская ул., дом № 48. Телефон № 2-19-59.

СЕВЕРО-ЗАПАДНОЕ СТРОИТЕЛЬНО-МОНТАЖНОЕ УПРАВЛЕНИЕ ТРЕСТА «КОКСОХИММОНТАЖ»

ПРОИЗВОДИТ НАБОР

учащихся для обучения специальности ОГНЕУПОРЩИКА.

Курсы организуются в гор. Новокузнецке. Срок обучения 4 месяца. Учащимся выплачивается стипендия 75 рублей 90 копеек и предоставляется бесплатное общежитие.

За справками обращаться в отдел кадров Северо-Западного СМУ треста «Коксохиммонтаж».

ГРАЖДАНЕ ПАССАЖИРЫ!

В автобусах нашего города установлены компостеры и кассы-копилки. Войдя в автобус, компостируйте талоны на проезд и сохраняйте до конца поездки. Опускать талоны в кассы-копилки и отрывать билеты категорически запрещается. Кассы-копилки предназначены для сбора платы за проезд только деньгами. Опустите 4 коп. и оторвите один билет. Если у вас месячный проездной билет, покажите его пассажирам.

Абонементные талоны и месячные проездные билеты продаются в киосках «Союзпечати», столовых, магазинах райпо, аптеках, в трансагентстве, в кассе автовокзала, у шоферов автобусов.

Для работы на строящихся объектах совхозов «Аврора» и «Осьминский»

ТРЕБУЮТСЯ

ПЛОТНИКИ,
КАМЕНЩИКИ,
ЗЕМЛЕКОПЫ-БЕТОНЩИКИ.

Квартиры предоставляются в новых домах со всеми удобствами в дер. Новоселье и в дер. Овсище. За справками обращаться в строительный трест № 63.

СЛАНЦЕВСКОМУ РАЙПО

СРОЧНО ТРЕБУЮТСЯ

ШОФЕР-ПРОДАВЕЦ в автолавку,
ЗАВ. МАГАЗИНАМИ.

Выражаем глубокое соболезнование Симухиной Тамаре, ее детям, родным и близким по поводу трагической смерти мужа **СИМУХИНА Юрия Петровича.**

Жильцы дома № 11 по улице Гагарина.

Сердечно благодарим коллективы шахты № 3, участка № 2, бригаду проходчиков участка, соседей, родных и близких, разделивших с нами скорбь и оказавших помощь в похоронах нашего дорогого мужа и отца Кузнецова Василия Михайловича.

Жена, дети.

Газета выходит по вторникам, средам, четвергам, пятницам и субботам

НАШ АДРЕС: 188540, г. Сланцы, Банковская ул., 3. ТЕЛЕФОНЫ: редактор—2-23-81, зам. редактора, отдел партийной жизни—2-14-06, отв. секретарь — 2-17-85, отдел промышленности — 2-16-65, отдел сельского хозяйства — 2-16-70, отдел культуры, быта, писем и массовой работы — 2-23-65, отдел информации, молодежная редакция «Юность» — 2-16-03, корректоры — 2-13-60, бухгалтерия—2-27-81. Объявления принимаются в бухгалтерии редакции.

ППО № 1—1 Ленуприздата гор. Сланцы, Банковская улица, дом № 3. Газету набирали линотипистки Зверева А. А., Зверева Л. И., верстала Скокова З. А., печатали Ковалева Т. И., Минина Н. С. Корректор Никифорова Н. А. Объем 1 печ. л. Тираж 12.394. Заказ 2920