ПРОЛЕТАРИИ ВСЕХ СТРАН, СОЕДИНЯЙТЕСЬ!

ЗНАМЯ ПОБЕДЫ

ОРГАН СЛАНЦЕВСКОГО ГОРКОМА КОММУНИСТИЧЕСКОЙ ПАРТИИ СОВЕТСКОГО СОЮЗА И ГОРОДСКОГО СОВЕТА ДЕПУТАТОВ ТРУДЯЩИХСЯ

№ 215 (6550) | Вторник, 28 октября 1975 года | Год издания 32-й | Цена 2 коп.

ПАРТИЙНАЯ ХРОНИКА

Заседание бюро горкома КПСС

На заседании бюро горкома КПСС был обсужден вопрос «О состоянии и мерах улучшения политической информации на предприятиях производственного объединения «Ленинградсланец» и в СПОГАТ». С отчетами выступили секретари парткома объединения «Ленинградсланец» Э. Я. Ткаченков и бюро СПОГАТ Т. А. Долгова.

В обсуждении приняли участие члены комиссии, готовившей вопрос на бюро, — директор школы № 1 А. П. Васильев, главный врач центральной районной больницы А. И. Корчагин, редактор газеты «Знамя труда» Г. Г. Манкуни, ректор филиала Ленинградского университета марксизма-ленинизма М. В. Ефимов, а также секретарь горкома КПСС В. П. Ильина.

В работе бюро по первому вопросу принял участие и выступил инструктор отдела пропаганды и агитации обкома КПСС Л. А. Ефимов.

Завершил обсуждение вопроса первый секретарь горкома КПСС Г. В. Лазинин.

Бюро горкома КПСС также обсудило и подвело итоги социалистического соревнования за три квартала 1975 года.

На бюро была одобрена и рекомендована к распространению инициатива животноводов совхоза «Родина», выступивших с поддержкой инициативы совхоза им. Тельмана Тосненского района добиваться высоких надоев в стойловый период 1975 — 1976 годов.

Обсуждены другие организационные вопросы. По всем приняты соответственные постановления.

Подготовка к празднику

«Верные сыны Родины» — такой вечер готовится на комбинате «Сланцы», намечено его провести во Дворце культуры завтра, в День рождения комсомола. На вечере будут чествовать ветеранов войны и труда и ребят, уходящих на службу в армию.

На очередном оперативном совещании секретарей цеховых парторганизаций в парткоме комбината «Сланцы» еще раз были обговорены организационные вопросы, связанные с этим вечером.

Особое внимание на совещании уделено подготовке к празднованию 58-й годовщины Великой Октябрьской социалистической революции. Речь шла об оформлении цехов и колонн трудящихся на праздничной демонстрации. С предложениями выступили секретари партийных организаций печного цеха А. М. Сорокин, ремонтно-механического цеха Ю. М. Черванев и другие.

Главное — качество и производительность труда

Коммунисты консервного завода обсудили доклад секретаря парторганизации Н. С. Алешиной «О задачах коммунистов по повышению качества продукции» и высказали ряд предложений по доведению всей продукции до уровня стандартов.

В работе собрания участвовал заведующий промышленно-транспортным отделом горкома партии Г. Г. Михайлов.

* * *

Особое место в докладе парткома на отчетно-выборном собрании строительного треста № 63 было отведено совершенствованию работы по росту производительности труда. Беспокойство парткома имеет под собой основу, так как план по росту производительности в текущем году не выполняется, она здесь наиболее низкая среди трестов Главзапстроя. Не случайно поэтому коммунисты ПМК-102 на своем собрании обсудили вопрос «О роли коммунистов в выполнении плана роста производительности труда». Важная роль в решении этой задачи принадлежит бригадирам, мастерам, прорабам, руководителям всех звеньев, и прежде всего в улучшении организации производства на строительных площадках, сокращении непроизводительных потерь рабочего времени.

В работе собрания принял участие инструктор организационного отдела ГК КПСС В. А. Плешаков.

XXV съезду КПСС — достойную встречу!

Победитель трудовой вахты

В производственном объединении «Ленинградсланец» подведены итоги социалистического соревнования по первому этапу (с 5 июня по 22 октября 1975 года) под девизом «XXV съезду КПСС — 25 стахановских декад!» среди коллективов шахт.

Почетная грамота и денежная премия 550 рублей присуждены коллективу шахты № 3 (начальник шахты Г. Б. Фрайман, секретарь парторганизации А. П. Пустовой, председатель шахткома Н. А. Прудников).

За первый этап соревнования выдано сверх плана 8.861 тонна сланца, что составляет 102,5 процента.

В счет 10-й пятилетки

Горняки шахты имени С. М. Кирова 26 октября выдали на-гора 11.928 тонн сверхпланового сланца в счет десятой пятилетки.

В этом успехе немалая доля коллективов участка внутришахтного транспорта и поверхностного технологического комплекса. Особенно отличаются высокой выработкой смены горного мастера В. И. Воробьева и мастера И. И. Ермакова. Они досрочно завершили пятилетний план и имеют на своем счету свыше 70.000 тонн сверхпланового сланца. Смены горного мастера А. П. Максименко и мастера В. А. Федорова также трудятся в счет десятой пятилетки. С начала пятилетки они выдали на поверхность шахты свыше 50.000 тонн сверхпланового сланца.

Я. ПИМЕНОВ,
участковый нормировщик шахты имени С. М. Кирова.

Опережая трудовой график

Звено формовщиков Н. П. Мурашкиной одно из передовых на комбинате «Стройдеталь». Еще в начале августа коллектив его завершил пятилетний план. Особенно напряженно работали формовщики в сентябре. Опережение трудового графика составило 12,7 дня. Продукция получила оценку «хорошо».

Н. П. Мурашкина пришла работать на комбинат «Стройдеталь» в начале девятой пятилетки, в совершенстве освоила специальность формовщика, умело руководит звеном. Вместе с нею добросовестно трудятся формовщики В. П. Лебедев и машинист мостового крана Е. А. Кузина.

В. ШАТАЛОВ,
рабкор.

ПОБЕДИТЕЛИ СОЦИАЛИСТИЧЕСКОГО СОРЕВНОВАНИЯ

Подводя итоги социалистического соревнования по району и оценивая достигнутые результаты с позиций требований декабрьского (1974 года) Пленума ЦК КПСС, в свете постановления ЦК КПСС «О социалистическом соревновании за достойную встречу XXV съезда КПСС», бюро горкома КПСС, исполком городского Совета депутатов трудящихся и бюро горкома ВЛКСМ отмечают, что за прошедшие 9 месяцев завершающего года 9-й пятилетки коллективы предприятий и организаций промышленности и строительства, транспорта, сферы обслуживания добились определенных успехов в выполнении народнохозяйственного плана и принятых социалистических обязательств.

План по реализации продукции за 9 месяцев выполнен на 102 процента, по выпуску валовой продукции — на 102,5 процента при темпах роста в 4,6 процента, план по производительности труда в промышленности — на 101,5 процента при темпах роста в 4,7 процента.

План подрядных работ выполнен на 104,4 процента, в том числе собственными силами—на 106,5 процента.

План перевозок народнохозяйственных грузов выполнен на 103 процента, товарооборота — на 101,7 процента.

Сланцеперерабатывающий комбинат «Сланцы», лесхоз, цех майоликовых изделий завода имени Ломоносова, филиал швейного объединения «Маяк», Северо-Западное СМУ треста «Коксохиммонтаж» выполнили пятилетку по главным технико-экономическим показателям.

Вместе с тем ряд предприятий не выполнил государственные планы и социалистические обязательства по отдельным показателям. В их числе коллективы производственного объединения «Ленинградсланец», кирпичного завода, лесокомбината, подразделений строительного треста № 63, СПМК-68, горбыткомбината и другие.

Рассмотрев итоги выполнения плана и социалистических обязательств коллективами предприятий и организаций района за 9 месяцев 1975 года, бюро горкома КПСС, исполком городского Совета депутатов трудящихся и бюро горкома ВЛКСМ постановляют:

ПО ПРОМЫШЛЕННЫМ ПРЕДПРИЯТИЯМ ПЕРВОЙ ГРУППЫ ПРИСУДИТЬ:

Первое место с вручением переходящего Красного знамени городского комитета КПСС, исполкома городского Совета депутатов трудящихся и горкома ВЛКСМ— коллективу Сланцевского регенератного завода (директор Г. Н. Лантов, секретарь партийной организации Л. П. Васильева, председатель завкома А. А. Денисов, секретарь комсомольской организации Н. Шевчук).

Коллектив завода план 9 месяцев по выпуску валовой продукции выполнил на 104 процента при темпах роста в 9 процентов, по реализации продукции — на 102 процента, по производительности труда — на 101 процент при темпах роста в 7 процентов. Достигнуто снижение себестоимости товарной продукции на 0,72 процента по отношению к плановой;

второе место — коллективу цементного завода (директор С. М. Арутюнов, секретарь партийной организации В. С. Гайдамакин, председатель завкома В. Т. Артамошин, секретарь комсомольской организации Л. Скорюпина).

Коллектив завода план 9 месяцев по выпуску валовой продукции выполнил на 101 процент при темпах роста в 3 процента, по реализации продукции — на 100 процентов, по производительности труда — на 102 процента при темпах роста в 4 процента;

третье место решено не присуждать.

ПО ПРОМЫШЛЕННЫМ ПРЕДПРИЯТИЯМ ВТОРОЙ ГРУППЫ ПРИСУДИТЬ:

Первое место с вручением переходящего Красного знамени городского комитета КПСС, исполкома городского Совета депутатов трудящихся и горкома ВЛКСМ— коллективу консервного завода (директор А. П. Кондрахина, секретарь партийной организации Н. С. Алешина, председатель завкома В. Г. Алексеева, секретарь комсомольской организации Г. Козырева).

Коллектив завода план 9 месяцев по выпуску валовой продукции выполнил на 110 процентов при темпах роста в 12 процентов, по реализации продукции— на 105 процентов, по производительности труда — на 109 процентов при темпах роста в 9 процентов;

второе место — коллективу городского молокозавода (директор П. И. Андреев, секретарь партийной организации Л. А. Калмыков, председатель завкома А. Н. Дудова, секретарь комсомольской организации М. Громова).

Коллектив завода план 9 месяцев по выпуску валовой продукции выполнил на 105 процентов, по реализации продукции — на 105 процентов, по производительности труда — на 100 процентов;

третье место — коллективу мясокомбината (директор О. В. Волков, секретарь партийной организации В. С. Онищенко, председатель завкома В. М. Васильев, секретарь комсомольской организации О. Шелявский).

Коллектив завода план 9 месяцев по выпуску валовой продукции выполнил на 112 процентов, по реализации продукции — на 108 процентов, по производительности труда — на 110 процентов.

ПО СТРОИТЕЛЬНО-МОНТАЖНЫМ ОРГАНИЗАЦИЯМ ПРИСУДИТЬ:

Первое место с вручением переходящего Красного знамени городского комитета КПСС, исполкома городского Совета депутатов трудящихся и горкома ВЛКСМ— коллективу передвижной механизированной колонны № 15 (начальник Л. А. Тарасов, секретарь партийной организации М. А. Колесник, председатель постройкома З. А. Андреева, секретарь комсомольской организации М. Мусатова).

План подрядных работ 9 месяцев выполнен на 100,7 процента, по производительности труда — на 104,7 процента при темпах роста в 3,7 процента.

ПО ПРЕДПРИЯТИЯМ ТРАНСПОРТА ПРИСУДИТЬ:

Первое место с вручением переходящего Красного знамени городского комитета КПСС, исполкома городского Совета депутатов трудящихся и горкома ВЛКСМ— коллективу погрузочно-транспортного управления производственного объединения «Ленинградсланец» (начальник Н. П. Кожевников, секретарь партийной организации Н. В. Николаев, председатель месткома Л. Н. Петрова, секретарь комсомольской организации В. Нагин).

План 9 месяцев по объему перевозок выполнен на 107,2 процента, по грузообороту — на 107,5 процента, по производительности труда — на 111 процентов при темпах роста в 9,8 процента.

В СФЕРЕ ОБСЛУЖИВАНИЯ ПРИСУДИТЬ:

Первое место с вручением переходящего Красного знамени городского комитета КПСС, исполкома городского Совета депутатов трудящихся и горкома ВЛКСМ— коллективу Сланцевского райпо (директор В. П. Воробьева, секретарь партийной организации А. З. Калегин, председатель месткома Н. Е. Егоренкова, секретарь комсомольской организации Г. Семенова). План розничной торговли райпо выполнило на 101 процент.

ПО ДОМОУПРАВЛЕНИЯМ ПРИСУДИТЬ:

Первое место с вручением переходящего Красного знамени городского комитета КПСС, исполкома городского Совета депутатов трудящихся и горкома ВЛКСМ— коллективу домоуправления № 1 городского управления коммунального хозяйства (домоуправ А. М. Туманова, профорг А. П. Толчанова).

КРАСНОЕ ЗНАМЯ — Сланцевскому комбинату благоустройства

Постановлением комиссии областного управления коммунального хозяйства и президиума обкома профсоюза по итогам областного соревнования за третий квартал коллективу комбината благоустройства города Сланцы присуждено первое место с вручением переходящего Красного знамени и денежной премии.

ПО РОДНОЙ СТРАНЕ

ЭЛЕКТРОМОБИЛЬ РАФ

На дорогах Подмосковья проходит ходовые испытания электромобиль РАФ-2204, изготовленный Рижским опытным автобусным заводом. Автомобиль выполнен в виде пассажирского маршрутного такси на 10 мест.

НА СНИМКЕ: испытания электромобиля РАФ-2204.

Фото В. Хухлаева.

Фотохроника ТАСС

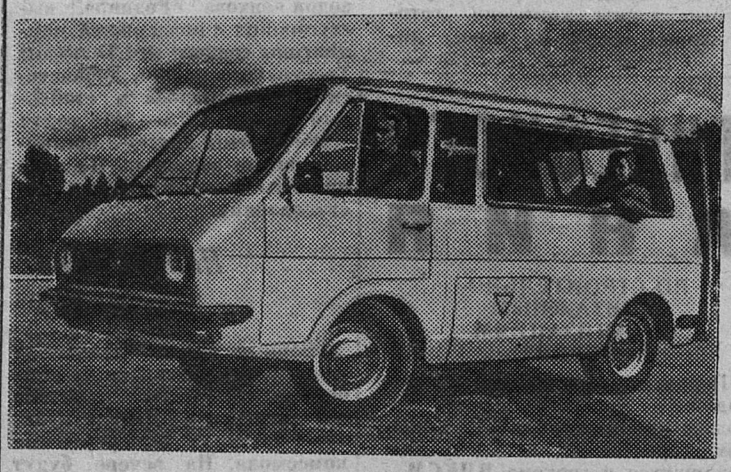

НОВЫЕ «СПЕЦИАЛЬНОСТИ» КОМБАЙНА

В совхозе «Донском» — крупнейшем овощеводческом хозяйстве Ростовской области — подведены итоги социалистического соревнования на уборке томатов. Первое место завоевал механизатор совхоза А. П. Николаев, добившийся рекордной производительности труда. Томатоуборочным комбайном СКТ-2 он убрал за сезон 1450 тонн овощей. В отдельные дни комбайнер доводил выработку до 105 тонн. Чтобы убрать такое количество помидоров без помощи машины, понадобился бы труд трехсот пятидесяти человек.

Новый комбайн успешно прошел испытания не только на овощных плантациях Дона, но и в Поволжье, Молдавии, на Кубани, на Украине. Сейчас он рекомендован к серийному выпуску. Несложные приспособления, разработанные ростовскими конструкторами в нынешнем сезоне, позволили машине приобрести ряд новых «специальностей». Теперь она может убирать лук, перец, свеклу, капусту.

ОБОРУДОВАНИЕ ИЗ ФРАНЦИИ

БЕЛГОРОД. Всего за шесть месяцев — вдвое быстрее нормативных сроков — достиг проектной мощности новый цех витамина А, построенный на Белгородском витаминном комбинате. Каждые сутки в цехе выпускают 300 килограммов этой ценной продукции. Основное оборудование для этого крупного производства было поставлено из Франции и смонтировано с помощью французских инженеров, техников и рабочих. Высокое качество этих работ в значительной степени способствовало победе коллектива комбината.

Партийная жизнь

ВНИМАНИЕ ИДЕОЛОГИЧЕСКОЙ РАБОТЕ

За последнее время партком объединения «Ленинградсланец» заслушал и обсудил ряд важных вопросов идеологической работы. Большое внимание было уделено работе партбюро шахты «Ленинградская» по нравственному и эстетическому воспитанию трудящихся. Партком заслушал отчет секретаря партбюро Г. П. Федорова и отметил, что в этом важнейшем направлении коммунистического воспитания есть серьезные недостатки и упущения. Партийное бюро шахты слабо руководит общественными организациями, недостаточно использует многие возможности в воспитании трудящихся. На шахте медленно снижается количество нарушителей трудовой, производственной дисциплины и общественного порядка, велики потери от прогулов, что является одной из причин невыполнения производственного плана.

Много критических замечаний в адрес партбюро, шахткома и его культурной комиссии, комитета комсомола шахты «Ленинградская», клуба «Шахтер» высказали коммунисты О. В. Михайлова, В. А. Луковикова, С. А. Пронин, готовившие вопрос на шахтком, а также секретарь парткома производственного объединения Э. Я. Ткаченков.

По обсужденному вопросу принято развернутое постановление, которое направлено на улучшение работы по нравственному и эстетическому воспитанию трудящихся на всех предприятиях производственного объединения.

Партком также заслушал сообщение председателя методического совета В. Л. Михайлова о проведении первых занятий в системе политического образования коммунистов и комсомольцев объединения. О работе с политинформаторами на шахте имени С. М. Кирова выступил секретарь партбюро шахты Н. А. Ильин.

По обсужденным вопросам партком принял соответствующие постановления.

Секретарь партбюро шахты № 3 А. П. Пустовой информировал членов парткома о ходе выполнения ранее принятого постановления «О работе первичной парторганизации по воспитанию у трудящихся коммунистического отношения к труду».

С. АФАНАСЬЕВ,
обществ. корр.

НАРОДНЫЙ КОНТРОЛЬ — В ДЕЙСТВИИ

ЭТО НЕМАЛО — РАБОЧИЙ НАСТРОЙ

В ЦЕХЕ резиновой обуви регенератного завода создана комиссия по культуре производства. Она регулярно проводит проверки чистоты и порядка на рабочих местах, ставит оценки, которые учитываются при подведении итогов социалистического соревнования. Недавно члены группы народного контроля, которые входят в состав комиссии, провели рейд по культуре производства в цехе.

Хорошо соблюдают порядок на рабочих местах на формовом, заготовительном, швейном участках, на участке микропористой стельки. Здесь приятно было побывать, работа на этих участках идет неплохо.

Много нареканий рабочих вызывает работа душевых. В марте группа народного контроля проводила рейд, отметила недостатки, предложила их устранить. И вот — повторный рейд. Выяснилось, что почти все осталось без изменений. Шкафчики не пронумерованы, нет табличек с фамилиями. Это недосмотр бригадиров. В результате плохой гидроизоляции в душевых помещениях вода протекает на второй этаж.

В бытовых помещениях плохое освещение, плафоны разбиты. По рекомендации народных контролеров были заменены водопроводные краны и распылители, но положение не улучшилось. Чтобы открыть кран, надо носить с собой инструмент...

Недостатки на первый взгляд и невелики, но ведь и это все сказывается на настрое рабочих.

Л. РОМАНОВА,
председатель группы народного контроля цеха резиновой обуви регенератного завода.

УСПЕХИ НАЛИЦО

Трибуна экономиста

Нынче в Северо-Западном строительно-монтажном управлении треста «Коксохиммонтаж» бригадный подряд получил более широкое развитие, чем в прошлые годы. Социалистическими обязательствами, принятыми на завершающий год пятилетки, было предусмотрено внедрить метод бригадного подряда в пяти коллективах. Этот пункт обязательств выполнен. И сейчас, когда до конца года остается чуть больше двух месяцев, можно подвести некоторые итоги работы бригад, принявших подряд.

Бригады, руководимые П. С. Баевым и В. У. Марченко, монтировали металлоконструкции и сборный железобетон на главном корпусе цеха аммофоса комбината «Фосфорит». Сметная стоимость объекта 477 тысяч рублей. Сроки выполнения работ по заключенному с бригадирами договору составили 57 дней (с 1 февраля по 20 апреля 1975 года).

Подряд выполнен в намеченные сроки и при этом достигнуты неплохие показатели. Намечалось, что численность двух бригад будет составлять 37 человек, фактически работало 30. Плановая выработка на 1 рабочего, занятого на строительно-монтажных работах, должна была составлять 12.892 рубля, фактически она достигла 15.900 рублей, то есть на 23,4 процента превысила намеченный рубеж. Получено пять тысяч рублей экономии от плановой себестоимости. Возросла среднемесячная заработная плата одного рабочего: по плану она должна быть 196 рублей, а фактически 212. Сумма премии от сверхплановой экономии составила 1,5 тысячи рублей.

В срок закончила работы, предусмотренные подрядом, бригада П. Е. Колосова. Она должна была за 24 дня — с 6 мая по 6 июня — смонтировать металлоконструкции и сборный железобетон на трансформаторной подстанции. Сметная стоимость объекта 36 тысяч рублей. За месяц на 5 процентов выросла выработка каждого члена бригады: планировалось, что она будет в пределах 4.287 рублей, на самом деле достигла 4.500 рублей. Две тысячи рублей экономии получено от плановой себестоимости. В этом коллективе на 3 процента выросла среднемесячная заработная плата: она предусматривалась 210 рублей, фактически составила 216. Бригаде начислено 400 рублей премии от сверхплановой экономии.

На днях закончила работы, предусмотренные договором, бригада В. В. Данилова, занятая на строительстве склада. Результаты еще подводятся, но можно сказать, что они будут не хуже, чем в коллективах, о которых речь шла выше.

В очень сложных условиях оказалась бригада, которой руководит Л. И. Раков. Она занята на монтаже барабанного гранулятора сушилки главного корпуса цеха аммофоса второй очереди. Коллектив этот известен своими трудовыми успехами, но со сроками строительства, предусмотренными в договоре, он не справился. Главная вина ложится на заказчика, который не обеспечил своевременную поставку оборудования.

Таким образом, четыре из пяти бригад, заключивших с администрацией договор на подряд, успешно справились с ним, что принесло управлению значительную выгоду, повысило заинтересованность строителей в широком распространении прогрессивного метода организации труда. Трудно говорить еще о том, как будет развиваться бригадный подряд в будущем году, но несомненно, что некоторые коллективы смогут применить его в своей практике.

Т. ГУСЛЯРОВА,
начальник отдела труда и заработной платы Северо-Западного СМУ треста «Коксохиммонтаж».

ПО СЛЕДАМ НАШИХ ВЫСТУПЛЕНИЙ

«ЗАТЯНУВШАЯСЯ СТРОЙКА»

Под таким заголовком в № 187 «Знамени труда» была опубликована заметка, речь в которой шла о медленном строительстве очистных сооружений в деревне Загривье совхоза «Сланцевский».

Редакция получила ответ от директора совхоза В. А. ЧИЖОВА. Он сообщает, что очистные сооружения в деревне Загривье не закончены до настоящего времени, так как совхозу не выделено проектное оборудование и не было щебня. В настоящее время щебень завезен полностью и совхоз приступил к загрузке биофильтров. Куплены два насоса на канализационную насосную. Принимаются меры для изготовления распылителей. Очистные сооружения будут полностью закончены в этом году.

С УТРА В ЭТИ ДНИ КОРИДОРЫ, КЛАССНЫЕ КОМНАТЫ, АГИТПУНКТ ВОЕНКОМАТА НАПОЛНЯЮТСЯ ГУЛОМ МОЛОДЫХ ГОЛОСОВ. ПРИСТУПАЮТ К РАБОТЕ ВРАЧИ, ЧЛЕНЫ ПРИЗЫВНОЙ КОМИССИИ: ИДЕТ ОСЕННИЙ ПРИЗЫВ ЮНОШЕЙ В РЯДЫ СОВЕТСКОЙ АРМИИ.

ИДУТ СЛУЖИТЬ РЕБЯТА

В ЭТИ ДНИ В ВОЕНКОМАТЕ

Большая работа по подготовке ребят в армию закончена. За год со дня приписки многие из них получили разнообразные военные специальности на курсах ДОСААФ, сдали нормы ГТО, усиленно занимались спортом, активно участвовали в общественной жизни, повышали свой общеобразовательный уровень. Многие стали комсомольцами. Такая разнообразная подготовка полностью оправдана: сегодня армии нужны грамотные, физически крепкие ребята, разбирающиеся в вопросах политики и экономики нашего государства. Вот почему членов призывной комиссии интересует и как трудится молодой человек, и чем интересуется, и как учится, какой он комсомолец.

Можно сказать, что большинство призывников — достойное пополнение наших Вооруженных Сил. Вот, например, Борис Евгеньев. Учась в Ломоносовском СПТУ-8, зарекомендовал себя дисциплинированным, добросовестным, активным комсомольцем. В августе он приехал по направлению в районное объединение «Сельхозтехника», стал работать трактористом. И уже за небольшой срок показал себя спокойным, рассудительным, трудолюбивым человеком, технически грамотным специалистом, активным комсомольцем.

Виталий Веселов—отличный шофер-продавец райпо. Но прежде чем стать таковым, он окончил Ленинградское кооперативное училище. Работая поваром в столовой № 1 райпо, учился в вечерней школе. А закончив ее, пошел на курсы шоферов при ДОСААФ.

Два года работает слесарем РМЦ на шахте «Ленинградская» Алексей Голубев. Профессию он получил в ГПТУ № 15, а среднее образование — в школе работающей молодежи. Успевал учиться, хорошо работать, выполнять комсомольские поручения.

С отличием окончил курсы шоферов при ДОСААФ Сергей Межуев, ученик электромонтера цементного завода, у него и в характеристике слова — «выдержанный, спокойный, отличный спортсмен».

Рассказ о таких ребятах можно бы продолжить. Чувствуется, что и сами они старались, да и коллективы, в которых работают, следили за их учебой, дисциплиной, трудом, помогали, наставляли, контролировали. Именно так работают с призывниками на цементном заводе, на шахтах, в СПОГАТе.

Но так поставлено дело далеко не на всех предприятиях. Особенно слабы юноши из строительных организаций. Многие из них не читают газет, не знают норм выработки, не участвуют в социалистическом соревновании. Характеристики руководители пишут куцые, невразумительные, а в ремстройучастке (начальник В. Б. Смирнов) на руки призывникам выдали «бумажки» (характеристиками их трудно назвать) без подписей, без даты.

Приятное исключение — только бригады Д. П. Курчанова и С. П. Петрова из СУ-322. Призывники этих коллективов знают, с кем соревнуются, каков план и норма выработки, знают своих наставников, за прогулы, нарушения общественного порядка им крепко достается от своих же товарищей.

Очень мало работают с призывниками в СМУ треста «Коксохиммонтаж». Судя по характеристикам, ребят здесь не знают, не интересуются, чем они занимаются, не вовлекают их в комсомол, не обсуждают их антиобщественные проступки.

Сейчас немало молодых рабочих на предприятиях нашего города из числа выпускников ГПТУ № 15. К сожалению, приходится констатировать, что многие из них из стен училища уходят, не став комсомольцами, не сдав нормы ГТО. Вот и получается: в училище они не поднялись хотя бы на ступеньку выше в своем развитии, а на предприятии тоже ими не слишком интересуются. Стоит такой парень перед членами призывной комиссии, а по характеристике понять трудно, на что он способен, и образования у него порой нет даже восьмилетнего, слова из него не вытянешь. Тут и решай: куда его направить, где такой может пригодиться?

...Проходят один за другим перед членами призывной комиссии сланцевские парни, держат экзамен перед ответственной порой в своей жизни — службой в рядах Советской Армии.

А. МАНКУНИ,
член городской призывной комиссии.

Слонцевские ребята

КАЖДЫЙ ПИОНЕР—МАСТЕР НА ВСЕ РУКИ

ДО ЧЕГО ИНТЕРЕСНО, ДРУЗЬЯ!

В нашей дружине имени летчика-космонавта Валентины Николаевой-Терешковой прошел смотр «Каждый пионер—кружковец». Во всех отрядах были проведены беседы, на которых вожатые рассказали о различных кружках в Доме пионеров и в нашей школе. Пионеры, которые уже занимались в прошлом году в кружках, поделились своими впечатлениями.

В этом году у нас работают еще три новых кружка: кройки и шитья, декоративно-прикладного искусства и фотокружок. Многим девочкам по душе пришелся кружок кройки и шитья. Сначала они шили платья куклам, а потом уже для себя передники, теперь задание посложнее — сшить платье. Пусть в будущем они будут врачами, инженерами, рабочими, но у них должны быть все умеющие руки хозяйки. Поэтому девочки очень стараются, чтобы на выставке их изделие было самым красивым.

А в фотокружок записались в основном ребята. Многие из них пришли сюда уже не новичками и разбирались в технике фотографирования. Но в кружке руководитель всем всегда поможет, если что-то не получается. Фотография — это мгновение, которое мы оставляем себе на память. Она помогает понимать красоту. И ребята из фотокружка выходят на прогулки, снимают уличные пейзажи, памятники. В своей школе они незаменимые помощники — фотографируют пионерские сборы и туристические походы. И мы все с интересом ждем их новых работ.

Людмила ПЕТУХОВА,
председатель совета дружины школы-интерната № 1.

И ЗИМОЙ, КАК ЛЕТОМ

Каждый отряд нашей дружины принимает активное участие в операции «Зимний сад». Мы стараемся, чтобы класс был оформлен красиво и чтобы в нем было много зелени. За окнами уже осенние холода, а в нашей школе, как летом, цветут самые различные растения. Их мы выращиваем сами: приносим совсем маленькие росточки, ставим в банки с водой, а когда прорастут корешки, пересаживаем в горшочки.

Победителями этой операции были признаны учащиеся 7 «Б» класса, которые с большим вкусом оформили свой кабинет.

Ребята не оставили без внимания и пионерскую комнату. Здесь тоже много зелени, которую принесли ученики всех классов, а юные ленинцы из 6 «Б» класса сделали горшочки под цветы.

Операция «Зеленый сад» продолжается. Мы постараемся, чтобы и зимой наша школа была зеленой.

Лена ПЕТРОВА,
Таня АЛЕКСЕЕВА.
7 «А» класс, школа № 5.

ВЕСТИ ИЗ ДРУЖИНЫ ПОПКОВОГОРСКОЙ ШКОЛЫ

Звено шагает в ногу

В четвертом отряде школы № 7 много хороших звеньев. Но больше всего добрых слов говорят в адрес второго звена. В нем пять человек. Это дружные ребята, все хорошо относятся к общественным поручениям.

В этом году мы впервые принимали участие в игре «Бей, барабан!». Нам все было интересно: и как проходила торжественная линейка перед путешествием по станциям, и как нам выдавали маршрутные листы. Второе звено все указания выполняло слаженно. На станциях «Строевая», «Спортивная», «Пионер — друг октябрят» пионеры второго звена были самыми лучшими. И когда объявили, что они заняли первое место, мы всем отрядом поздравили их.

Лена ВАСИЛЬЕВА.
4-й класс, школа № 7.

ОТ «САДОВОЙ» ДО «ОГОРОДНОЙ»

В нашей школе стало традицией проводить «День урожая». Но в этом году он был необычным. Праздник мы организовали как занимательную игру — путешествие по станциям. Всего их было четыре: «Садовая», «Огородная», «Загадкино», «Спортивная». Каждый отряд получал маршрутные листы — своеобразный пропуск на станцию. Пионеры стремились к тому, чтобы заработать как можно больше баллов. А сделать это было нелегко: сюда входил и конкурс художественной самодеятельности, и умение накрывать праздничный стол.

Когда подвели итоги, оказалось, что победителями вышли учащиеся 6 «А» класса.

Лена АНИКИНА,
ученица 6 «А» класса средней школы № 2.

И В ШТОРМ, И В ВЕТЕР

В течение двух лет в августе юные моряки школы № 10 проходят учебную практику.

Первый день для 40 членов филиала областного клуба «Юных моряков» был трудным. На Ладоге разыгрался шторм. Волны захлестывали капитанский мостик учебного корабля «Урал». Там стоял Женя Власов, который, несмотря на непогоду, успешно справлялся со своей основной задачей — вести корабль точно по курсу. Нелегко пришлось ребятам и в машинном отделении, но все юные моряки с честью выдержали первое боевое крещение.

Плавание длилось две недели. За этот период ребята побывали в различных городах нашей страны. Неизгладимые впечатления остались у них после посещения крепости «Орешек», где в годы Великой Отечественной войны насмерть стояли наши солдаты, защищая «Дорогу жизни».

На остановках юные моряки ловили рыбу, готовили на костре душистую уху. Устраивали соревнования и тренировки в лесу, познакомились не только с городами, но и с природой тех мест.

Все работы на корабле выполняли ребята сами: драили палубу и стояли за штурвалом. Они чувствовали большую ответственность: ведь корабль и морская форма — все это было настоящее, а дисциплина — воинская.

Немалая заслуга в том, что учебная практика прошла хорошо, принадлежит воспитателям Владиславу Давыдовичу и Галине Степановне Новиковым. Много сделала для того, чтобы ребята весело и интересно отдохнули в плавании, художественный руководитель Валентина Захаровна Сабина.

Н. НЕФЕДОВ,
обществ. корр.

НОВЫЙ МАРШРУТ — „Берем с коммунистов пример!“

Брать с коммунистов пример — значит и в учебе, и в труде быть достойным славы дедов и отцов. Пионеры видят, как рядом с ними работают взрослые, сколько сил они отдают своему труду. И всегда впереди — настоящие коммунисты. Поэтому новый девиз пионерского марша так и называется «Берем с коммунистов пример!».

Нынче ленинцы рапортуют старшим товарищам о том, какими делами встретят дружины XXV съезд партии. Вместе с передовиками производства, коммунистами города и района они включились в подготовку к достойной встрече замечательного события. Юные ленинцы — настоящие хозяева в своей школе. Они помогают октябрятам, собирают металлолом и макулатуру. Не раз их благодарили сельчане за большую помощь на полях и фермах.

Но немало еще предстоит поработать пионерам, чтобы достойно встретить форум коммунистов страны. Советы дружины должны активнее помогать каждому отряду выполнять свои обязательства, помогать каждому пионеру учиться и трудиться на совесть.

Сегодня ребята рассказывают о том, что они делают на своих пионерских маршрутах.

ПОМОГАЕМ СОВХОЗУ

Недавно мы провели операцию «Урожай». Пионерам 4 и 7 «А» классов была поручена уборка территории школы и пришкольного участка. Остальные пять отрядов поехали на уборку картофеля в совхоз «Родина». Бригадир привел нас на поле и рассказал, что нам нужно сделать. Сначала показалось, что это много. Но правильно говорят, что дело мастера боится. Мы стали энергично собирать клубни картофеля и складывать их в ящики. Кто-то запел песню, ее подхватили все ребята. Так с песнями, с шутками убрали все поле. Даже и не заметили, как время пролетело. Все ребята потрудились отлично, каждый отряд собрал по 50 ящиков картофеля. Это неплохая помощь совхозу.

ПИОНЕРСКИЕ СТАРТЫ

«На старт!»—прозвучала команда. И лучшие спортсмены отрядов вышли защищать честь своего класса в соревнованиях по пионерскому четырехборью. Погода стояла холодная, но ребята будто не замечали этого.

И сейчас каждому хотелось победить, каждый хотел быть самым сильным, самым ловким, самым быстрым. В личном зачете первое место заняли учащиеся 7 «Б» класса Алла Добычина, Игорь Сашин и Федор Лавринович. Ребята этого отряда оказались сильнейшими и в командном зачете.

На состязаниях не обошлось и без приятных неожиданностей— младшие пионеры, учащиеся 5-го класса, оставили позади команды 7 «А» и 6-го классов. Уступив всего несколько баллов команде 7 «Б» класса, они заняли второе место. Победителям вручены грамоты.

В день торжественный и радостный

Торжественным и радостным был для нас день 2 октября— день Всесоюзной пионерской радиолинейки под девизом «Берем с коммунистов пример!». Пионеры всех отрядов по сигналу горна выстроились в стройные шеренги. Затаив дыхание, юные ленинцы внимательно слушали обращение Центрального Совета Всесоюзной пионерской организации имени В. И. Ленина и поздравления прославленных героев революции, войны и труда. Каждому из нас хотелось сказать слова благодарности нашей Родине за счастливое детство.

После торжественной линейки мы разошлись по трудовым объектам. Сделано немало полезных дел: младшие пионеры трудились на пришкольном участке, старшие наводили порядок на территории шахты «Ленинградская» и у памятника «Скорбящий воин». Помогали и октябрята: они собирали макулатуру.

Тамара ЧЕРТКОВА.
7 «Б» класс, школа № 11.

БУДЕМ ДОСТОЙНЫ ИХ ПАМЯТИ

В год 30-летия Победы над фашистской Германией мы совершили экскурсию по «Дороге жизни». На легендарной Ладоге ребята замерли в минутном молчании перед памятником детям блокадного Ленинграда, памятником силе духа и мужеству наших сверстников из далеких, незабываемых лет. Возложили цветы... Навсегда мы запомним волнующий рассказ, как в голодном городе из-за нехватки витаминов начались болезни. Любой ценой надо было поддержать ленинградцев. Солдатам приходилось переходить озеро вброд, по колено в воде. У каждого за плечами — мешок с драгоценным луком. Ленинградцы вдобавок к скудному пайку получили тогда и луковицу.

С большими трудностями вывозили шоферы детей из осажденного города.

Мы рассматривали фотографии летчиков, которые защищали небо над Ленинградом, документы, свидетельствующие о несгибаемой вере людей в скорую победу над врагом. И, наверное, каждый из нас подумал, что мы должны быть во всем достойны памяти этих людей.

Т. АФАНАСЬЕВА.
7 «А» класс, школа № 5.

НАЧАЛО ДРУЖБЫ

В самом начале учебного года к нам в класс пришли шефы — рабочие регенератного завода. Они рассказывали о том, какими трудовыми успехами готовятся встретить XXV съезд партии. Мы тоже не хотим отставать от старших товарищей и поэтому обещали шефам: будем учиться как можно лучше. А еще мы решили проводить со своими шефами совместные сборы.

Недавно мы ходили к ним на экскурсию. Теперь мы договорились, что к нам в гости придут победители социалистического соревнования, передовики производства. В конце каждой четверти будем отчитываться друг перед другом. Ученики — о пионерских делах и успеваемости, а шефы — о работе на заводе.

Л. ПАВЛОВА.
7 «Б» класс, школа № 5.

«МИЛЛИОН — РОДИНЕ»

Девятого октября пионеры нашей дружины приняли активное участие в операции «Миллион — Родине». Из одной тонны макулатуры можно сделать очень много учебников, тетрадей, хороших книжек. В каждом отряде были выделены ответственные за сбор. Мы решили заранее подготовиться к сбору макулатуры, каждый класс должен показать пример другим.

И потянулись вереницей ребята с коробками, мешками, свертками. Макулатуру тут же взвешивали и складывали в большую кучу. Больше всех старались наши девочки, они даже помогали грузить собранную макулатуру на машину.

Игорь КОМАРОВ.
5 «Б» класс, школа № 3.

ДА ЗДРАВСТВУЕТ ПОИСК!

Чтобы поисковая работа велась целенаправленно, при Доме пионеров создан штаб, которым руководит Н. Т. Артамонова. На первое заседание собрались представители всех дружин города. Сначала мы решили организационные вопросы: выбрали командира и комиссара. Потом разучивали песню, которой будет открываться каждый наш сбор. Девизом для всех нас стали замечательные слова:

Листаешь истории повесть,
И сердце само говорит:
Поиск! Да здравствует
поиск!

Удачи тебе, следопыт!

Потом мы наметили основное в работе каждой дружины: одни ребята оформляют альбомы, другие участвуют в операции по розыску ветеранов партии, участников Великой Отечественной войны, героев труда, третьи готовят своими руками различные подарки шефам.

В Доме пионеров есть много книг и журналов, где каждому председателю отряда и звеньевому можно ознакомиться с литературой и взять что-то полезное для себя. В поиске работать можно очень интересно. И наш штаб готов вам помочь, ребята!

Светлана ПЕТРОВА,
комиссар штаба.

Вести из стран социализма

ДЕВИЗ „ДРУЖБА“

В Монгольской Народной Республике проходит традиционный месячник монголо-советской дружбы. Он проводится в 24-й раз и посвящается в этом году 58-й годовщине Великой Октябрьской социалистической революции. Во всех населенных пунктах Монголии, в госхозах и сельскохозяйственных объединениях, в учреждениях и на предприятиях проводятся торжественные собрания, вечера дружбы. Советские специалисты, работающие в МНР, выступают с лекциями и докладами о подготовке к XXV съезду КПСС. Устраиваются вечера советской поэзии.

А. ЧЕРНЕЦКИЙ,
соб. корр. АПН.

Пригороду кубинской столицы Гаваны — Аламару немногим более четырех лет. В начале 1970 года на пустырь пришли первые бригады добровольцев—рабочие и служащие столичных предприятий, изъявившие желание в свободное от работы время помочь строителям.

НА СНИМКЕ: школа имени Сальвадора Альенде, рассчитанная на 900 учащихся.

Фото Пренса Латина—ТАСС

ВЕРШИНЫ „ЗАПАДНОЧЕШСКОГО ТРЕУГОЛЬНИКА“

По своей площади Чехословакия сравнительно невелика. Тем не менее здесь сосредоточено 57 курортов — значительная часть бальнеологических учреждений Европы. Чехословацкие курорты могут принять одновременно более 30 тысяч, а в течение года — свыше 265 тысяч человек.

Всемирной славой пользуются Карловы Вары. Воды местных источников, пробиваясь из глубины сквозь толщу земных недр, выходят на поверхность не только термальными (плюс 72 градуса по Цельсию), но и минеральными. В составе 12 главнейших карлововарских источников содержится около сорока элементов, в том числе и редких. Крупнейший источник «Вржидло» ежеминутно «выдает» свыше двух тысяч литров воды. В Карловых Варах лечат различные недуги. Важнейшей составной частью лечения служит минеральная вода в комплексе со специальной диетой и лечебной физкультурой.

По сравнению с оживленными Карловыми Варами расположенный неподалеку курорт Марианске Лазне выглядит значительно спокойнее и напоминает большой парк, разбитый в лесистой местности. Однако известностью своей он не уступает Карловым Варам. В разное время здесь лечились такие знаменитые люди, как писатели Гете, Гоголь и Горький, композиторы Шопен и Бетховен.

Третий угол «западночешского курортного треугольника» составляют Франтишковы Лазне. Кроме минеральной воды, на этом курорте для лечения широко используются целебные грязи из минерально-железистого торфа.

Многие курорты Чехословакии расположены в горах. Они привлекают посетителей не только своими водами или грязями, но и уникальной «географией». Янске Лазне, например, лежащие на южном склоне горы Крконоше, слывут одним из центров горнолыжного спорта.

Марцела АНДРЛОВА,
чехословацкая журналистка.

(АПН).

МОЛОДОСТЬ ДРЕВНЕГО ХЭЧЖУ

Тому, кто ездил по горным дорогам, знакомо чувство ожидания «чуда», которое должно открыться за кромкой перевала. Так было и со мной. Первая половина пути в город Хэчжу проходила по долине. Но чем ближе к морю, тем местность становилась холмистее. Потом — отроги хребта Суянсан и, наконец, перевал. Глазам открывается залив с множеством островов, поросших лесом. Темными силуэтами маячат на рейде морские суда. Справа между заливом и горным хребтом узкой лентой вытянулся Хэчжу, один из древних городов Кореи.

Побережье Желтого моря, затопляемое высокими приливами, мало пригодно для человеческого жилья. Оазисом выглядит на пустынном берегу бухта Хэчжу. Кажется, она специально создана как пристанище для кораблей: изрезанные берега и скалистые острова надежно укрывают их от непогоды. С незапамятных времен Хэчжу слыл городом отважных мореходов.

— За годы народной власти старый Хэчжу помолодел, преобразился, — рассказывает заместитель председателя городского административного комитета О Ин Бон. — Развитие страны задает темпы и нашему городу. У него теперь много профессий. Здесь собирают телевизоры, холодильники, велосипеды, строят сельскохозяйственные машины, производят фосфатные удобрения. Недавно сдана в эксплуатацию фабрика по переработке кукурузы. Значительно расширен цементный завод. Идет интенсивное жилищное строительство. В городе, где при японских колонизаторах почти все население было неграмотным, теперь более 30 школ, семь техникумов, столько же вузов. Хэчжу стал административным центром провинции Южная Хванхе, известной, кстати, на всю КНДР высокими урожаями риса, пшеницы, фруктов.

Я побывал на заводе сельскохозяйственных машин. Две трети его коллектива составляет молодежь, члены Союза социалистической трудовой молодежи Кореи. Рабочего старше тридцати пяти здесь называют ветераном. С двумя ветеранами — Пэк Дон Су и Чен Чан Чхуном — я познакомился в цехе. Оба токари, оба передовики. Оба строили завод. Они рассказали, что лет пятнадцать назад предприятие выпускало лишь простой инвентарь. Теперь производит опрыскиватели, жатки, самоходные рисоуборочные машины, легкие тракторы. Завод совершенствуется. Сейчас конструкторы трудятся над созданием нового легкого и одновременно более мощного и подвижного трактора. Такого трактора, пояснил директор завода Юн Чжан Дон, на котором можно будет работать и на горных склонах.

Два года назад Хэчжу открыл новую страницу своей биографии. Порт стал международным. Первым иностранным судном, вошедшим в гавань, был советский теплоход. Сегодня советские корабли частые здесь гости. Их всегда встречают с радостью. Память о советских солдатах, принесших корейскому народу в августе 1945 года избавление от японского ига, непреходяща. Народы КНДР и СССР связывают узы многолетней братской дружбы и тесного сотрудничества, которые сложились в совместной борьбе против империализма, в ходе строительства новой жизни.

Ф. ЛЕСКОВ,
соб. корр. АПН.

Пхеньян.

НОВИНКИ ЗАРУБЕЖНОЙ ТЕХНИКИ

Компания «Феррекс интэрнэшнл» в Нью-Йорке производит крупногабаритные индустриальные пылесосы. Диаметр всасывающей трубы— 20 сантиметров, длина — 100 метров. Пылесос применяется на цементных, химических и металлургических заводах, в литейных цехах, на шахтах и верфях.

Фотохроника ТАСС

Редактор
Г. Г. МАНКУНИ

Телевидение

ПОКАЗЫВАЕТ МОСКВА

ВТОРНИК, 28 ОКТЯБРЯ

9.00 — Новости. 9.10 — Утренняя гимнастика. Цв. тел. 9.30 — В. Билль-Белоцерковский. «Шторм». Фильм-спектакль. 13.55 — «Если имя тебе комсомол». Кинопрограмма. 14.55 — «Мы знакомимся с природой». 15.15 — «Композитор Моцарт». Передача 2-я. 15.45 — «Молодежь планеты». Цв. тел. 16.15 — «Подвиг». 16.45 — «Узоры». Цв. тел. 17.15 — «Книга в твоей жизни». А. Фадеев. «Молодая гвардия». Цв. тел. 18.00 — Новости. 18.15 — «И наступил сезон победы». Телевизионный документальный фильм. Вступительное слово К. Симонова. Цв. тел. 19.25 — «Впервые на экране ЦТ». Художественный фильм «Великие голодранцы». 21.00 — «Время». 21.30 — «В добрый путь». К дню рождения комсомола. Цв. тел. 23.10 — Кубок мира по спортивной гимнастике. Мужчины. Передача из Англии. Цв. тел. По окончании — Новости.

ПОКАЗЫВАЕТ ЛЕНИНГРАД

ВТОРНИК, 28 ОКТЯБРЯ

18.25 — Программа передач. 18.30 — Для детей: мультфильм. 18.40 — «Навстречу XXV съезду КПСС». «Резервы одной бригады». 19.00 — «Ленинград». Информационная программа. 19.20 — «Заре навстречу». Цв. тел. 19.55 — «Половецкие пляски». Сцена из оперы А. Бородина «Князь Игорь». Исполняют артисты балета Государственного академического Большого театра Союза ССР. Цв. тел. 20.10 — В. Тендряков. «Совет да любовь». Спектакль Ленинградского государственного академического театра драмы имени Пушкина. Цв. тел. 21.00 — «Наш комментарий». 21.30 — Продолжение спектакля «Совет да любовь». Цв. тел. 22.50 — Новости. Программа передач.

ПОКАЗЫВАЕТ ТАЛЛИН

ВТОРНИК, 28 ОКТЯБРЯ

8.55 — Программа передач. 9.00 — «Телешкола». Химия. 11.55 — «Один осенний день». Документальный фильм. 12.10 — Художественный фильм «Бабье лето». 13.30 — 14.00 — Цв. тел. «Природа и человек»: «Волшебники Никитского сада». 15.10 — Вечерняя программа. 16.45 — «Баллада». Документальный фильм. 17.00 — «Телешкола». 17.20 — Цв. тел. «Телешкола». «До-ре-ми». 17.50 — «Горы и люди». Документальный фильм. 18.00 — Новости. 18.10 — «Актуальная камера» (на русск. яз.). 18.25 — Реклама. Объявления. 18.30 — «Как понять эту тему?». 18.50 — «Диковинных дел мастер». Телефильм. 19.00 — «Мой учитель». 19.30 — «Спортивная призма». 20.00 — «Накануне XXV съезда КПСС». «Годы нашей жизни». 20.30 — «Актуальная камера». 21.30 — «Концертная студия». Ф. Шопен. Фортепьянный концерт. 22.05 — 23.30 — Цв. тел. Художественный фильм «Встречи и расставания».

Кино

ДВОРЕЦ КУЛЬТУРЫ. 28 октября — **«Стоянка три часа».** Начало в 17, 19, 21 час.

ДОМ КУЛЬТУРЫ ГОРНЯКОВ. 28 октября — новый цветной художественный фильм **«Весна грустной любви».** Начало в 18 часов.

КИНОТЕАТР «ТРУД». 28 — 29 октября — новая цветная широкоэкранная кинокомедия **«Афоня».** Начало в 10, 11.50, 14.20, 16.10, 18.20, 20.10, 22 часа.

КЛУБ «ШАХТЕР». 28 октября — **«Вей, ветерок!»** Начало в 17, 19, 21 час.

СЛАНЦЕВСКИЙ ЦЕМЕНТНЫЙ ЗАВОД

ПРИГЛАШАЕТ НА РАБОТУ

МАШИНИСТА (кочегара) **котельной для работы в карьере известняка,**
ДВОРНИКА В ЖКО.

С предложениями обращаться в отдел кадров Сланцевского цементного завода.

СЛАНЦЕВСКОМУ КОМБИНАТУ ОБЩЕСТВЕННОГО ПИТАНИЯ
для работы во вновь открываемом предприятии общественного питания (пельменной),
расположенном по улице Кирова, а также в других предприятиях

ТРЕБУЮТСЯ

БУХГАЛТЕРЫ,
ПОВАРА,
БУФЕТЧИЦЫ,
ОФИЦИАНТКИ,
МОЙЩИЦЫ ПОСУДЫ,
КУХОННЫЕ РАБОЧИЕ,
МОЙЩИЦЫ КОТЛОВ,
УБОРЩИЦЫ (в том числе на неполный рабочий день).

За справками обращаться в отдел кадров по адресу: ул. Ломоносова, дом № 12. Телефон № 4-18-14.

Глубоко скорбим по поводу безвременной смерти нашего дорогого товарища и друга **ФОРОВОЙ Раисы Андреевны** и соболезнуем родным и близким покойной.

Дошкольные работники г. Сланцы.

Администрация, партком, рабочий комитет и коллектив работников совхоза «Сланцевский» глубоко скорбят по поводу безвременной кончины **ФОРОВОЙ Раисы Андреевны** и выражают соболезнование родным и близким покойной.

Коллектив работников детсада-яслей № 20 глубоко скорбит по поводу безвременной кончины заведующей **ФОРОВОЙ Раисы Андреевны** и выражает соболезнование родным и близким покойной.

Коллектив родителей воспитанников детского сада-яслей № 20 выражает соболезнование по поводу безвременной кончины заведующей **ФОРОВОЙ Раисы Андреевны.**

Коллективы УМ-241 и СПМК-68 треста № 37 глубоко скорбят по поводу смерти **ЯКОВЛЕВА Николая Ивановича.**

Газета выходит по вторникам, средам, четвергам, пятницам и субботам

НАШ АДРЕС: 188540, г. Сланцы, Банковская ул., 3. ТЕЛЕФОНЫ: редактор—2-23-81, зам. редактора, отдел партийной жизни—2-14-06, отв. секретарь — 2-17-85, отдел промышленности — 2-16-65, отдел сельского хозяйства — 2-16-70, отдел культуры, быта, писем и массовой работы — 2-23-65, отдел информации, молодежная редакция «Юность» — 2-16-03, корректоры — 2-13-60, бухгалтерия—2-27-81. Объявления принимаются в бухгалтерии редакции.

ППО № 1—1 Ленуприздата гор. Сланцы, Банковская улица, дом № 3. Газету набирали линотипистки Зверева А. А., Зверева Л. И., верстала Скокова З. А., печатали Минина Н. С., Солтыс Л. И. Корректоры Никифорова Н. А., Скокова Н. А. Объем 1 печ. л. Тираж 12 434. Заказ 3189.