ПРОЛЕТАРИИ ВСЕХ СТРАН, СОЕДИНЯЙТЕСЬ!

ЗНАМЯ ПРЕВЫ

ОРГАН СЛАНЦЕВСКОГО ГОРКОМА КОММУНИСТИЧЕСКОЙ ПАРТИИ СОВЕТСКОГО СОЮЗА И ГОРОДСКОГО СОВЕТА ДЕПУТАТОВ ТРУДЯЩИХСЯ

№ 230 (6565) | Среда, 19 ноября 1975 года | Год издания 32-й | Цена 2 коп.

К XXV съезду КПСС — достойную встречу!

ПУЛЬС СОРЕВНОВАНИЯ

ПРЕДСЪЕЗДОВСКАЯ ТРУДОВАЯ ПЕРЕКЛИЧКА

НОВОЕ СТРОИТЕЛЬСТВО

В связи с увеличением дорожного строительства в сельской местности района и в городе постоянно растет численность дорожников. Старые производственные и бытовые помещения, которые были построены шесть лет назад на территории асфальтобетонного завода, нынче не отвечают возросшим запросам. Сейчас на территории предприятия строятся новые ремонтные боксы, помещение конторы с красным уголком, а в 1976 году решено расширить бытовые помещения и душевые. Намечено построить свою скважину, что решит проблему водоснабжения предприятия.

А. СОКОЛОВ.

СЕГОДНЯ МЫ РАССКАЗЫВАЕМ О ТРУДОВЫХ ДЕЛАХ КОЛЛЕКТИВА ДОРОЖНО-СТРОИТЕЛЬНОГО УЧАСТКА № 2 ВОЛОСОВСКОГО ДСУ № 5.

РАСТЕТ СЕТЬ ДОРОГ

З. КОЗЫРЕВ, старший прораб дорожно-строительного участка № 2:

— За годы девятой пятилетки коллектив нашего дорожно-строительного участка, куда входит и асфальтобетонный завод, реконструировал, построил вновь и покрыл асфальтом 56 километров дорог в сельской местности района и заасфальтировал 15 километров дорог в Сланцах. В октябре мы досрочно завершили свой пятилетний план. В завершающем году девятой пятилетки нам предстоит выполнить объем дорожных работ на 830.000 рублей. План десяти месяцев нами выполнен на 104 процента.

Дорожники, встав на трудовую вахту в честь XXV съезда КПСС, пересмотрели свои обязательства и решили завершить годовой план к 20 декабря вместо 25 декабря, предусмотренного первоначальными обязательствами. Решено сверх плана покрыть асфальтом 3 километра дороги Большие Поля — Загривье, отсыпать и подготовить к асфальтированию 3,7 километра дорожного полотна.

По итогам соревнования за третий квартал наш участок занял второе место среди подразделений Волосовского ДСУ № 5, награжден Почетной грамотой и денежной премией 300 рублей. Комплексная бригада асфальтобетонного завода Ю. К. Трофимова выполняет план до 115 процентов и бесперебойно обеспечивает асфальтовой массой все дорожное строительство. Бригада асфальтировщиков Л. Г. Денисова, занятая на строительстве дороги Большие Поля — Загривье, систематически выполняет план на 110 процентов и выше при хорошем качестве асфальтирования.

На заводе работает битумная установка, которая ежемесячно дает 350 — 400 тонн битума. Ее четко обслуживают мастер В. В. Ковалев, операторы А. Г. Чертков и А. И. Гришин. Битум идет на наш и Осьминский участки для приготовления асфальтовой массы.

Есть у нас свой дробильно-щебеночный комплекс, который обеспечивает дорожным щебнем несколько районов Ленинградской области. За 10 месяцев текущего года подготовлено 42.000 кубометров его. Сейчас решается вопрос о реконструкции подъездных железнодорожных путей, что позволит увеличить производство дорожного щебня до 80.000 кубометров в год.

В 1976 году объем дорожного строительства в районе возрастет до 1.000.000 рублей. Будет продолжено асфальтирование дорог Гусева Гора — Новоселье и в сторону Загривья.

Рассказ записал
И. КОНОНОВ.

КОРОТКО

● **43 человека из 73 работающих на дорожно-строительном участке № 2 удостоены звания ударника коммунистического труда. В числе их шофер автобуса С. В. Ставицкий, рабочая асфальтовой установки А. И. Петрова, техник М. Ф. Куликова и другие передовики производства.**

● **20 дорожников занимаются в школе коммунистического труда. Занятия ведут заведующий производством В. Т. Леднев, мастер Б. В. Моисеев, старший прораб участка З. Т. Козырев.**

● **Каждый пятый человек, работающий на дорожном строительстве, — рационализатор. Нынче они внесли 17 предложений, из которых 12 внедрено в производство с экономическим эффектом 3.600 рублей.**

● **Ежегодно свыше 1.000 тонн известняковой муки расходуется для производства асфальтовой массы, что позволило снизить ее себестоимость.**

Три квартала подряд комсомольско-молодежной смене Э. Л. Сиваевой установки первичной ректификации ароматических углеводородов комбината «Сланцы» присваивается звание «Лучшая смена комбината». В начале сентября, встав на трудовую вахту в честь XXV съезда КПСС, смена приняла на себя повышенное социалистическое обязательство и обязалась дополнительно к плану выпустить 1.100 тонн продукции.

НА СНИМКЕ: секретарь комсомольской организации цеха, машинист передовой смены, ударник коммунистического труда Ирина Гоничева.

Фото Ю. Терентьева.

ПАРТИЙНАЯ ХРОНИКА

Под контролем партбюро

На очередном заседании партийного бюро регенератного завода были обсуждены итоги первых занятий в системе политпросвещения. Выступили пропагандисты партийного и комсомольского политпросвета, начальники цехов, секретари цеховых партийных организаций.

О руководстве группами и постами народного контроля доложила партбюро заместитель председателя центральной группы НК, механик швейного участка цеха резиновой обуви Л. И. Попова. Выступили также председатели цеховых групп НК и секретари парторганизаций. Разговор шел о недостатках, в частности, руководства центральной группой цеховыми, путях их устранения. Выступающие отмечали и несвоевременную реакцию на сигналы головной группы народного контроля объединения «Красный треугольник».

Совещание в парткоме

В партийном комитете комбината «Сланцы» состоялось совещание с инженерно-техническими работниками по вопросу о предстоящих выборах в областной Совет депутатов трудящихся и народного судьи. С информацией о ходе подготовки к выборам выступили заведующие агитпунктами Ломоносовского избирательного округа — Т. И. Петрова и Свердловского — В. И. Смирнова.

Задачи определены

О работе партийных организаций по идеологическому обеспечению принятых социалистических обязательств по достойной встрече XXV съезда КПСС шел разговор на партийном собрании коммунистов строительного треста № 63. С докладом выступил секретарь парткома Ю. Ф. Азаренко. В обсуждении доклада приняли участие рабочие, служащие. В частности, в выступлении бригадира комплексной бригады строителей С. П. Петрова особое место было уделено недостаточному вниманию со стороны управления треста бригадному подряду.

Постановление, принятое на собрании, включило в себя все отмеченные недостатки.

В работе собрания приняла участие секретарь горкома КПСС В. П. Ильина.

Обсуждены вопросы соревнования

Партком производственного объединения «Ленинградсланец» провел совещание с руководителями предприятий, секретарями парторганизаций, председателями шахткомов и месткомов профсоюза. Были обсуждены ход выполнения социалистических обязательств по достойной встрече XXV съезда КПСС и задачи по организации соцсоревнования в 1976 году. Выступили секретарь парткома объединения Э. Я. Ткаченков, председатель шахткома профсоюза шахты «Ленинградская» Н. Л. Пинковский, начальник шахты № 3 Г. Б. Фрайман, секретарь партбюро шахты имени С. М. Кирова Н. А. Ильин.

ГОРОДСКАЯ КОНФЕРЕНЦИЯ ВЛКСМ

15 ноября во Дворце культуры комбината «Сланцы» прошла X отчетно-выборная конференция комсомольцев города. С отчетным докладом выступил первый секретарь горкома ВЛКСМ А. Лукьянов.

В обсуждении доклада приняли участие 17 человек. О широком размахе социалистического соревнования молодых тружеников города за право подписать Рапорт Ленинского комсомола XXV съезду КПСС шла речь в выступлениях делегатов конференции В. Галанова, секретаря комсомольской организации производственного объединения «Ленинградсланец», А. Азубкова, секретаря комсомольской организации комбината «Сланцы», Н. Шевчук, секретаря комсомольской организации регенератного завода, и других.

В конференции приняли участие члены бюро ГК КПСС, зам. заведующего отделом обкома КПСС О. А. Александров, инструктор отдела организационно-партийной работы обкома КПСС И. Н. Суханов, зав. отделом обкома ВЛКСМ Е. П. Морина.

Избран новый состав горкома комсомола. На состоявшемся организационном пленуме первым секретарем ГК ВЛКСМ избран А. Лукьянов, вторым— В. Быстров, третьим—Н. Сергеева.

Пленум утвердил также заведующим организационным отделом — С. Анисимова, сектором учета и финансов — Л. Клементьеву.

Избраны бюро горкома комсомола в количестве 9 человек и городской штаб «Комсомольского прожектора». Председателем его утверждена Л. Михайлова. секретарь комсомольской организации филиала ЛШО «Маяк».

На пленуме был выбран совет Сланцевской пионерской организации в количестве 21 человека.

Председателем ревизионной комиссии избрана Н. Логинова.

ЗАСЕДАНИЕ СОВЕТА ПО ПОДПИСКЕ

Под председательством зав. отделом пропаганды и агитации ГК КПСС Н. Н. Алексеенко состоялось расширенное заседание общественного совета по подписке на периодическую печать на 1976 год.

На заседание были приглашены секретари парторганизаций некоторых предприятий, учреждений. Сообщение о ходе кампании сделала инструктор Сланцевского отделения агентства «Союзпечать» Г. С. Зюкова.

Отмечено, что если в целом по городу и району дела с подпиской обстоят удовлетворительно, то на ряде предприятий они внушают серьезное опасение. На заседании совета был заслушан секретарь партбюро ПМК-15 М. А. Колесник. В этой организации очень плохо идет подписка практически на всю периодическую печать.

Пущена на самотек подписная кампания в совхозе «Родина». Выступивший на заседании совета секретарь парткома хозяйства Б. Д. Иванов так и не смог убедительно раскрыть состояние дел с подпиской на 1976 год.

Многие недостатки в организации подписки в Северо-Западном СМУ треста «Коксохиммонтаж» объясняются разбросанностью участков управления, однако чувствуется и слабая организаторская роль в этом важном деле и партбюро во главе с секретарем С. И. Бойцовой.

На заседании совета были заслушаны секретари партийных организаций ПМК-102 — С. Г. Тюрин, филиала швейного объединения «Маяк» — А. А. Хара, пассажирского автопредприятия — А. И. Волков. Была подчеркнута необходимость в оставшееся время максимально использовать все возможности для успешного завершения подписной кампании.

ПО РОДНОЙ СТРАНЕ

ПОДКРЕПЛЕНИЕ ПЛОДОРОДИЮ

ПОСЕЛОК РУДНИЧНЫЙ (Кировская область). Верхне-Камский рудник досрочно завершил годовое задание по производству фосфоритных концентратов и дополнительно к плану отправил хозяйствам Нечерноземья свыше десяти тысяч тонн удобрений. Горняки выполнили важные пункты социалистического обязательства, принятого на завершающий год пятилетки.

Сейчас труженики предприятия с большим подъемом соревнуются за достойную встречу XXV съезда КПСС. Коллектив рудника обязался до конца года выпустить и отправить для полей Нечерноземья дополнительно к заданию двадцать тысяч тонн удобрений.

НОВИНКИ ДЛЯ «ЖИГУЛЕЙ»

КАЛУГА. Крупная партия усовершенствованных электроприборов для автомобиля «ВАЗ-2103» отправлена в Тольятти с завода автомотоэлектрооборудования. Электромоторы, датчики температуры, реле предназначены для принципиально новой системы охлаждения двигателя «Жигулей».

Новые приборы вдвое долговечнее прежних моделей. При их эксплуатации не перегревается мотор, значительно снижается расход горючего.

ЭТАЖИ ЛИПЕЦКА

ЛИПЕЦК. Заложены первые дома нового микрорайона города. В этом массиве поселятся 20 тысяч жителей — металлурги Липецкой магнитки, трактороостроители, рабочие и служащие других предприятий. Рядом с жилыми домами будет сооружено много других культурно-бытовых объектов.

Это — шестнадцатый новый микрорайон города. С начала пятилетки в Липецке сдано в эксплуатацию более миллиона квадратных метров жилой площади.

(По сообщениям корреспондентов ТАСС)

НА ВСЕСОЮЗНОЙ УДАРНОЙ КОМСОМОЛЬСКОЙ СТРОЙКЕ

БАШКИРСКАЯ АССР. На строительстве железной дороги Белорецк — Чишмы заканчивается укладка пути на участке Белорецк — Инзер длиной 82 км. В ноябре железная дорога придет в поселок Инзер.

Общая протяженность дороги Белорецк — Чишмы 250 километров. Строительство идет одновременно в двух направлениях. Со стороны Белорецка магистраль прокладывают магнитогорцы. Навстречу им с запада идут строители треста «Уфимтрансстрой». К открытию XXV съезда КПСС коллективы решили закончить возведение моста через реку Белую, уложить рельсы на всей трассе.

НА СНИМКЕ: рабочий поезд на одном из участков трассы. Фото В. Вонога

Фотохроника ТАСС

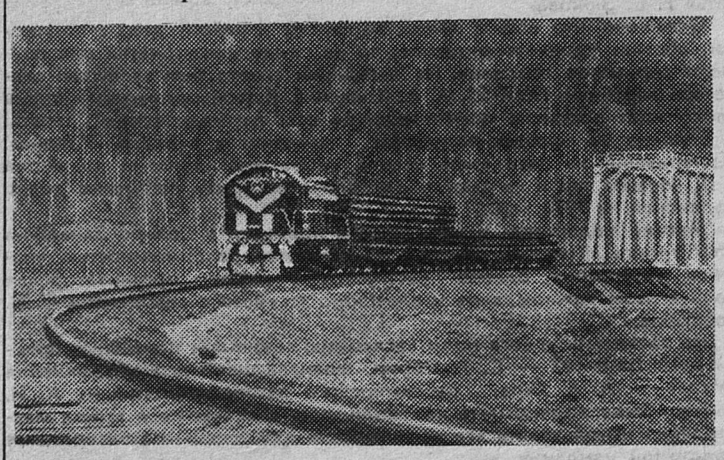

Продолжается трудовая вахта комсомолок Сланцевского филиала швейного объединения «Маяк» в честь XXV съезда КПСС.

Пять недель подряд над рабочим местом комсомолки швеи Татьяны Смирновой висел переходящий вымпел «Лучшая швея по итогам недели». Пять раз подряд она была лучшей в своей комсогруппе. Трижды выходила победителем среди комсомолок филиала. Задания каждого дня, каждой недели она выполняет на 170—190 процентов.

НА СНИМКЕ: швея-мотористка швейного объединения «Маяк» Т. Смирнова.

Фото Ю. Терентьева.

Депутаты и жизнь

В ПОСТОЯННЫХ КОМИССИЯХ ГОРОДСКОГО СОВЕТА

Постоянная комиссия по культуре провела выездное заседание в Старопольском сельском Совете. Обсуждена работа культучреждений Старопольского сельского Совета навстречу XXV съезду КПСС. В подготовке и обсуждении вопроса приняли участие депутаты постоянной культурно-бытовой комиссии сельского Совета.

Постоянная комиссия по сельскому хозяйству рассмотрела ход выполнения социалистических обязательств по производству и продаже сельскохозяйственной продукции в 1975 году и развитие социалистического соревнования в честь XXV съезда КПСС.

Ход выполнения плана строительно-монтажных работ за 9 месяцев стройтрестом № 63 обсудила **постоянная комиссия по строительству и промышленности строительных материалов, а комиссия по жилищно-коммунальному хозяйству и благоустройству** на своем заседании обсуждала вопрос о состоянии уличного освещения в городе, в Гостицах и Выскатке.

Вопрос об организации сбора посуды торговыми предприятиями города и района рассмотрела **постоянная комиссия по торговле и общественному питанию, а постоянная комиссия по транспорту, дорожному строительству и связи** — о состоянии дорог и оборудовании линий по маршрутам №№ 11, 5, 2, Сланцы—Кингисепп.

Об эффективности принятых мер по улучшению состояния социалистической законности на предприятиях города и района по представлениям прокурора, сообщениям работников отдела внутренних дел и частным определениям народного суда заслушано на **постоянной комиссии по социалистической законности и охране общественного порядка.**

Члены комиссии по делам молодежи говорили на заседании о состоянии воспитательной работы в школе № 10 и профилактической работе детских комнат милиции, домоуправлений с подростками. В работе этой комиссии приняла участие **комиссия по делам несовершеннолетних при горисполкоме.**

ЗА ПРАВО ПОДПИСАТЬ РАПОРТ

Комсомольская организация КИП и А регенератного завода активно включилась в соревнование за право подписать рапорт Ленинского комсомола XXV съезду КПСС.

Много славных дел на счету молодых рабочих. Заметно возросло влияние комсомольцев на коллектив. Например, в нашей работе всегда было слабым дежурное звено. Теперь после организации комсомольско-молодежной бригады резко сократилось число простоев оборудования по вине дежурных киповцев.

Замечательных трудовых успехов добилась комсомольско-молодежная бригада Г. Ольского. Здесь отлично трудится молодой производственник В. Мурин. В этой бригаде он возглавляет пост «Комсомольского прожектора».

Большое внимание уделяют комсомольцы повышению технических знаний молодых тружеников. Много и других хороших дел на их счету. При самом активном участии членов ВЛКСМ интересно прошли общезаводской конкурс «А ну-ка, девушки!», экскурсии на Чудское озеро, комсомольско-молодежные субботники.

М. РОДЬКИН,
начальник бюро КИП и А.

Профсоюзная жизнь

О ДЕЛАХ — СО ВСЕЙ ОТВЕТСТВЕННОСТЬЮ

В СЛАНЦЕВСКОМ пассажирском автопредприятии состоялась пятая профсоюзная конференция. С отчетным докладом местного комитета профсоюза выступила его председатель **А. Я. Михайлова.** Она отметила, что за истекший год коллектив транспортников добился значительных успехов. В мае выполнено задание пятилетнего плана по пассажирокилометрам, в сентябре — по перевозке пассажиров, с этого же времени 25 водителей работают в счет 1976 года.

В социалистическом соревновании участвуют 98,3 процента всех работающих, 7 бригад водителей, 15 бригад ремонтных и вспомогательных рабочих, инженерно-технические работники и служащие. На предприятии 92 ударника коммунистического труда, 19 человек носят почетное звание «Лучший по профессии». За ударный труд бригадир автослесарей Н. Я. Пашковский награжден орденом Трудовой Славы III степени, знаком «Ударник 9-й пятилетки» — шофер автобуса В. А. Иванов. В авангарде соревнования также идут П. Б. Ващенко, Д. И. Петров, И. И. Демин, В. Ф. Филонова и другие. В течение года неоднократно занимали классные места бригады водителей П. И. Онищенко, Б. Я. Васильева, Н. Ф Беренчика. В индивидуальном соревновании победителями выходили водители А. В. Васильев, Г. В. Миронов, Г. В. Трейель, В. А. Иванов, вулканизаторщик Г. И. Загребов, токарь Ю. Ф. Горнев, автоэлектрик В. И. Кирьянов, автослесарь А. И. Изотов.

За пятилетие воздвигнуты новые благоустроенные, технически оснащенные мастерские, заасфальтирована вся территория автопарка, заметно улучшился ремонт подвижного состава. Создание промежуточного склада внесло не только быстроту и удобства в техническое обслуживание автобусов, но и эффективно действует на сознание шоферов, ремонтных рабочих. Склад — это тот резерв, за счет которого экономится время, запасные части.

1975 год внес качественные изменения в обслуживание пассажиров. С февраля предприятие было переведено на бескондукторскую работу, что позволило сэкономить значительные денежные средства и высвободить для нужд других предприятий большое количество рабочих. С первого ноября автобусники перешли на бескассовое обслуживание. По просьбе трудящихся города и района открыты новые маршруты: Сланцы — Луга и Сланцы — Псков, продлены маршруты № 98 — до Каменца и № 96 — до Казино.

С пополнением автопарка новыми автобусами и улучшением ремонта резко сократились жалобы трудящихся на работу автомобилистов, уменьшилось число сходов автобусов с линии. С начала 1976 года ожидается новое пополнение парка, будут постепенно заменены и списаны старые автобусы, для ремонтных рабочих откроются вместительные душевые, в стадии эксперимента — техническое обслуживание и ремонт автобусов без участия водителей.

МОЖНО сказать, в автопредприятии происходят коренные сдвиги. Но наряду с этим есть и серьезные упущения в организации труда, не изжиты прогулы, нерадивое отношение водителей к вверенной им технике. Так, за 9 месяцев этого года 43 человека совершили прогулы, 65 — появились на работе с остаточным явлением алкоголя, около ста автобусов вернулось с линии из-за некачественного ремонта.

Вопросы, связанные с бытом и отдыхом трудящихся, отмечались в выступлениях. Водитель автобуса **А. Н. Медведев,** в частности, сказал:

— Работа автобусника трудна и ответственна. Нам доверено самое дорогое — жизнь человека. И мы, водители, вправе требовать к нам повышенного внимания. Ведь от того, как мы четко и вовремя перевезем пассажиров, зависит ритмичность работы любого предприятия города. И в то же время наше предприятие до сих пор не имеет своего жилья. Многие опытные водители из-за этого увольняются...

Водитель **А. С. Бережков** сетовал на очень плотное расписание графика нарядов: между рейсами не получается хотя бы минимального отдыха.

От имени ремонтных рабочих выступил **Ю. П. Ивлев.** Он говорил о большой загазованности в боксах, т. к. вентиляция маломощная.

Шофер автобуса **Б. А. Потапов,** выступая, критиковал недостаточное освещение хода социалистического соревнования, об ошибках в подборе состава бригад.

Мастер ремонтной зоны **П. А. Контанистов** рассказал о трудностях, мешающих ритмичной работе.

О недостатках в работе автохозяйства говорили автоэлектрик **Г. А. Федоров,** шофер автобуса **В. Н. Галян,** бригадир таксистов **П. И. Онищенко,** автоэлектрик **Э. У. Каравели,** водитель **С. В. Логвинович,** начальник автопредприятия **В. Ф. Волков.**

Работа местного комитета признана удовлетворительной. Делегаты пожелали новому составу комитета профсоюза выполнить наказы и пожелания, высказанные на конференции.

В. ДУДИН,
обществ. корр.

Правофланговые пятилетки

МАШИНИСТ А. С. АНДРЕЕВ

После службы в рядах Советской Армии Анатолий Сергеевич Андреев пришел работать на комбинат «Стройдеталь».

— Технику любишь? — спросили у него в отделе кадров.

— Имею несколько специальностей.

— Специалисты широкого профиля нам очень нужны.

Так он стал слесарем по ремонту оборудования. Потом перешел в транспортный цех машинистом пневматического крана. В случае надобности он может работать на башенном и мостовом кранах. Когда трудится Анатолий Сергеевич, у мастера спокойно на душе: он знает, что и с выгрузкой, и с погрузкой все будет нормально.

В один из выходных дней одновременно поступили на комбинат вагоны под железобетон и «вертушка» с гравием. Потом со станции Рудничная позвонили, что прибыли вагоны с металлом. Как быть? В смене всего два крановщика, а машинист разгрузочной машины был в отъезде. Выручил Анатолий Сергеевич.

— Пусть на погрузке остается крановщица Коноплицкая, а я буду управлять разгрузочной машиной, — сказал Андреев мастеру.

Выгрузка гравия началась. Вот одна платформа разгружена, вторая, третья... Андреев перешел на грейферный кран, чтобы сделать окончательную зачистку платформ. Стропали еле успевали за ним.

Спорилось дело и на погрузке железобетона. В конце смены мастер сказал:

— Вот и вышли из трудного положения. Побольше бы таких специалистов, как Андреев.

В. ШАТАЛОВ,
рабкор.

Животноводство — фронт ударный

РАБОТА ФЕРМ

ФИРМЫ «РОДИНА» ЗА 10 МЕСЯЦЕВ 1975 ГОДА

Совхоз, ферма, ее руководитель	Надоено [кг]	+ — по сравнению с тем же периодом прошлого года	Годовое обязательство
ВПЕРЕДИ ИДУЩИЕ			
«Аврора» **Перницы** В. И. Маханькова	3606	+ 28	4050
«Старопольский» **Менюши** З. Н. Козлова	3163	+411	3300
«Аврора» **Новоселье** А. Г. Волкова	2894	+ 50	3410
«Сланцевский» **Гостицы** З. Я. Ершова	2872	+122	3300
«Осьминский» **Морди** Б. С. Ильин	2646	+228	3025
ОТСТАЮЩИЕ			
«Старопольский» **Загорье** В. П. Макарова	2090	—599	3060
«Сланцевский» **Степановщина** Л. Ф. Канунова	2392	—163	3050
«Родина» **Вороново** М. Э. Яковлева	2318	—438	3125
«Осьминский» **Овсище** Р. М. Дурнева	1729	— 19	2600

З. В. Жаворонкова — передовая телятница фирмы «Родина». Обслуживая вдвоем с А. И. Спициной на Леонтьевском телятнике совхоза «Аврора» по 170 и более голов молодняка до четырехмесячного возраста, они добились нынче самых высоких ежесуточных привесов — 708 граммов при плане 600.

Зинаида Владимировна — ударник коммунистического труда. Награждена знаком «Победитель Всесоюзного социалистического соревнования 1973 года».

Фото Ю. Терентьева.

УСПЕХИ ФЕРМЫ ПЕРНИЦЫ

Трудовыми успехами встречал праздник Великого Октября коллектив молочнотоварной фермы Перницы совхоза «Аврора», руководит которым В. И. Маханькова. 3.606 килограммов молока от каждой коровы — таков итог их работы за 10 месяцев, что на 28 килограммов больше, чем за этот же период прошлого года. Работницы фермы не допустили снижения надоев и в первый месяц стойлового содержания скота. От каждой коровы здесь получили в октябре по 283 килограмма молока — на 13 килограммов больше, чем за этот месяц прошлого года.

Высоких результатов добилась мастер машинного доения Серафима Ильинична Максимова, надоившая по 352 килограмма от каждой коровы своей группы. Это на 35 килограммов больше, чем за соответствующий месяц минувшего года.

Отлично трудились и другие доярки этой фермы. Нина Алексеевна Белова, например, за 10 месяцев добилась самого высокого удоя в расчете на одну корову — 3.650 килограммов. А Зинаида Ивановна Алексеева добилась наибольшего увеличения надоев от каждой коровы: по сравнению с этим же периодом прошлого года «плюс» составил 116 килограммов.

Коллективу фермы Перницы при подведении итогов работы за 10 месяцев последнего года пятилетки присвоено первое место, вручен переходящий вымпел, денежная премия. Доярки Н. А. Белова, З. И. Алексеева и С. И. Максимова заняли первые три места.

А. ГИНДОВА.

КАК ВАС ОБСЛУЖИВАЮТ?

РАССКАЖУ ОБ ИТОГАХ

В НАЧАЛЕ завершающего года пятилетки работники торговых организаций района — Сланцевский торг, комбинат общественного питания и райпо разработали и приняли социалистические обязательства. Были заключены взаимные договоры на соревнование с родственными предприятиями.

Большое внимание уделяется индивидуальному соревнованию за коммунистическое отношение к труду. За это соревнуются 511 человек, 218 работникам уже присвоено звание. В соревновании «Лучший по профессии» участвуют 362 человека, присвоено это звание 327 работникам, 19 — получили право личного бракеража пищи.

Для дальнейшего совершенствования и повышения культуры обслуживания широко развернуто соревнование за право называться предприятием высокой культуры обслуживания. Удостоены его коллективы магазинов №№ 22, 26, 42, 45, столовых №№ 4, 7, 8 комбината общепита, №№ 15, 5, 50 — райпо.

Итоги выполнения обязательств в магазинах и столовых подводятся один раз в месяц на рабочих собраниях. Для подготовки и проведения их закреплены ответственные из числа членов президиума горкома профсоюза, членов партийного бюро, руководства торга, комбината общественного питания и райпо. На собраниях анализируются выполнение взаимных социалистических обязательств, определяются победители.

После опубликования постановления Пленума ЦК КПСС «О социалистическом соревновании за достойную встречу XXV съезда КПСС» на каждом предприятии проведены рабочие собрания, на которых приняты повышенные обязательства. Этому предшествовала большая работа по изысканию резервов. Проведенная организаторская и политико-воспитательная работа позволила коллективам торгующих организаций успешно выполнить социалистические обязательства в третьем квартале и 9 месяцев 1975 года.

Так, торгом план товарооборота за 9 месяцев с дополнительным заданием составляет 26.330 тысяч рублей, фактическое выполнение — 26.679 тысяч рублей. План третьего квартала — 9.130 тысяч рублей, реализовано товаров на 9.211 тысяч рублей. Из 23 предприятий выполнили свои обязательства за третий квартал 20 и за 9 месяцев — 19. Магазин № 20 «Спорттовары» и продовольственный магазин № 42 торга выполнили пятилетнее задание.

Определены победители между соревнующимися. Ими стали коллективы продовольственных магазинов №№ 1, 3, 33, 42, 47, 50, промтоварных №№ 20, 23, 45.

Коллектив Сланцевского райпо план товарооборота за третий квартал не выполнил, но успешно справился с заданием девяти месяцев. Выполнили задание девятой пятилетки в целом коллективы магазинов №№ 18 (директор А. С. Егорова), 10 (зав. магазином А. В. Андреева), № 13 (заведующая А. И. Турушина), а также народные магазины райпо.

Комбинат общественного питания при плане товарооборота на третий квартал 960 тысяч рублей дал 983,3 тысячи рублей. План производства собственной продукции выполнен на 100,6 процента, но с заданием девяти месяцев комбинат не справился. Победителем в соревновании среди предприятий общепита вышли коллективы столовых №№ 4, 1, ресторана «Алмаз».

Успешно справились со своими обязательствами работники ведущих профессий. Среди них К. П. Бибикова, Г. И. Быкова, Л. Н. Бурковская — продавцы магазина № 20 «Спорттовары» и его заведующая А. М. Соболева. Коллектив этого магазина выполнил пятилетнее задание по товарообороту 20 октября. Л. Е. Беспалова — заместитель заведующего секцией магазина № 42, В. Е. Борис — старший продавец этого магазина, а также продавцы Т. И. Васильева, З. В. Галкина, Г. П. Егорова — контролер-кассир выполнили личную пятилетку в октябре, директор магазина № 42 А. Т. Богданович — неоднократный победитель в социалистическом соревновании. Задание девятой пятилетки по товарообороту коллектив магазина выполнил 20 октября. Он неоднократно награждался переходящими Красными знаменами Министерства торговли РСФСР и Сланцевского городского комитета КПСС. А. Т. Богданович удостоена ордена Трудового Красного Знамени и знака «Отличник советской торговли».

Среди передовиков — шофер Сланцевского райпо В. А. Смирнов, заведующая магазином № 18 А. С. Егорова (коллектив этого магазина выполнил пятилетнее задание по товарообороту еще в августе), зав. магазином № 15 В. П. Богданов (победитель социалистического соревнования 1974 года, он же ударник девятой пятилетки), буфетчица столовой № 7 Е. П. Солдатенкова, повара столовой № 4 М. В. Кондратьева, № 1 — А. И. Сурикова и многие другие.

Социалистическое соревнование способствовало повышению трудовой и общественной активности работников торговли и успешному выполнению ими своих обязательств. Однако следует сказать, что в организации и руководстве им имеются еще существенные недостатки и упущения. Недостаточно уделяется внимания индивидуальному соревнованию, неглубоко анализируются причины невыполнения обязательств отдельными магазинами, столовыми и работниками на рабочих собраниях, готовятся они не всегда серьезно и продуманно. Нет должного контроля за выполнением взаимных обязательств между соревнующимися коллективами. Многие из них не выполнили плановые задания и социалистические обязательства.

Е. ГРОМОВА,
председатель горкома профсоюза работников госторговли и потребкооперации Сланцевского района.

ЭКРАН ДЕЙСТВЕННОСТИ

В октябре редакция получила более 40 жалоб и критических писем. Все они были направлены для рассмотрения и принятия мер в организации, учреждения, на предприятия. На большинство писем ответы получены.

НЕ ОТВЕТИЛИ РЕДАКЦИИ:

секретарь партбюро комбината «Стройдеталь» Н. Ф. Путиков и начальник станции Рудничная Н. С. Кузьмин — на рейдовый материал «Работа в разгаре» (№ 200);

зам. директора производственного объединения «Ленинградсланец» Г. Ф. Коняшкин — на рейдовый материал «Важное звено шахты» (№ 202);

директор Сланцевского комбината бытового обслуживания И. М. Бурд — на корреспонденцию «Как-то равнодушно...» (№ 206);

начальник Сланцевского пассажирского автопредприятия В. Ф. Волков — на заметку «Разговор не состоялся» (№ 216);

начальник Сланцевского участка Кингисеппского РСУ В. Б. Смирнов — на письмо по поводу задержки ремонта моста через Кушелку.

ПО СЛЕДАМ НАШИХ ВЫСТУПЛЕНИЙ

«ЧУЖОЕ ВРЕМЯ»

В корреспонденции под таким названием рассказывалось о том, что в магазине № 46 порой не бывает товаров—хлеба, спичек и т. д. Покупатели вынуждены тратить время на поиски их в других торговых предприятиях.

Вот что сообщила на выступление газеты **зам. директора Сланцевского торга Н. В. Корехова:** «Замечания справедливы. Товары, о которых шла речь, отсутствуют иногда по вине материально-ответственных лиц, которые дают заниженный заказ на них.

Директор магазина № 46 А. И. Рубцова предупреждена о личной ответственности за соблюдение ассортимента достаточных товаров».

НА МЕДИЦИНСКУЮ ТЕМУ

Направление одного из вечеров, который будет проходить во Дворце культуры комбината «Сланцы», несколько необычное. Тема его — медицинская. Во Дворце культуры встретятся только мужчины. Для них кандидат медицинских наук из Ленинграда проведет беседу. Слушатели получат ответы на интересующие их вопросы. Затем желающие смогут посмотреть фильмы «Этюды о браке», «Случайные встречи».

Вечер состоится 20 ноября в 19 часов.

Дом, в котором живем

В общежитии индустриального техникума живут 55 человек. Как добиться того, чтобы сделать этот коллектив дружным и спаянным, чтобы общежитие стало для учащихся вторым домом?

— Мы стремимся создать здесь все условия для интересной и полнокровной жизни, — рассказывает председатель студенческого совета Т. Гаврилюк. — Когда к нам приходят первокурсники, помогаем новеньким освоиться в коллективе — ведь ребята впервые уезжают из своих семей, и навыков умения распределять время для уроков и культурного отдыха у них на первых порах, конечно, нет. Специально провели собрания, где старшекурсники делились уже накопленным опытом, как лучше организовать распорядок дня. Члены студенческого совета ходили по комнатам, разъясняли правила внутреннего распорядка общежития, советовали, как лучше содержать комнаты в чистоте, куда нужно обращаться за помощью. Позаботились мы и о том, чтобы учащиеся сразу научились распоряжаться своей стипендией.

Сейчас для нас важно воспитать эстетический вкус у учащихся. Поэтому намечен целый ряд мероприятий по художественно - эстетическому воспитанию.

Довольна студентами и комендант общежития А. И. Грибанова.

— Хорошие у меня помощники, — говорит она. — Охотно откликаются на любую просьбу. Сейчас у нас идет соревнование на лучшую комнату. Условия требуют: получит приз та комната, в которой учащиеся не только соблюдают чистоту, но и успевают в учебе, занимаются общественной работой.

В красном уголке всегда можно полистать подшивки свежих газет, посмотреть телевизор. И, по словам студентов, они чувствуют себя в таком общежитии как дома.

В. ПЕРМИНОВА,
рабкор.

Красный цвет свободы

Ангола провозглашена республикой после пяти веков колониализма

Порой история пишется без восклицательных знаков. Зрительные символы эпохальных событий не поражают воображения. Поражают сами события. Когда португальский флаг над фортом Сан-Мигел в ангольской столице Луанде скользнул 10 ноября вниз, участники этой скромной церемонии стали свидетелями не только рождения сорок седьмого государства свободной Африки. Они присутствовали при похоронах последней колониальной империи на той самой африканской земле, которую она терзала 490 лет.

Принято считать, что агония португальского колониализма началась после краха фашистской диктатуры в метрополии. Действительно, волна революционных преобразований, поднятая успехами сил национального освобождения в Африке, бумерангом вернулась из Португалии в колонии. Год назад порвал с колониальным прошлым и добился права на демократическое развитие народ Гвинеи-Биссау. Июнь и июль 1975-го нанесли на карту континента сразу три новых независимых государства — Мозамбик, Острова Зеленого Мыса, Сан-Томе и Принсипи.

Но спасло бы португальскую империю иное развитие событий в Европе? Очевидно, нет. Свержение Каэтану лишь ускорило то, что произошло бы в любом случае. Классический колониализм в форме узаконенного порабощения народов был обречен еще три десятилетия назад, когда итоги второй мировой войны разбудили невиданные ранее силы национально-освободительного движения в Азии, Африке, Латинской Америке. Старая колониальная политика стала нелепа, как клоунский колпак, в мире, где возник и укрепился лагерь социализма.

Вряд ли процесс деколонизации шел бы так стремительно, если бы XV сессия Генеральной Ассамблеи ООН не приняла в 1960 году по инициативе СССР памятную Декларацию о предоставлении независимости колониальным странам и народам. Но мало облечь нормы справедливости в статьи международного права — важнее обеспечить их реализацию. Последние пятнадцать лет мир социализма последовательно, словом и делом, добивался этой цели. Всесторонняя помощь, оказанная Советским Союзом ангольским патриотам, может служить эталоном выполнения интернационального долга.

С рождением свободной Анголы уже близкой и оттого еще более прекрасной предстает Африка будущего.

Владимир СИМОНОВ,
политический обозреватель АПН.

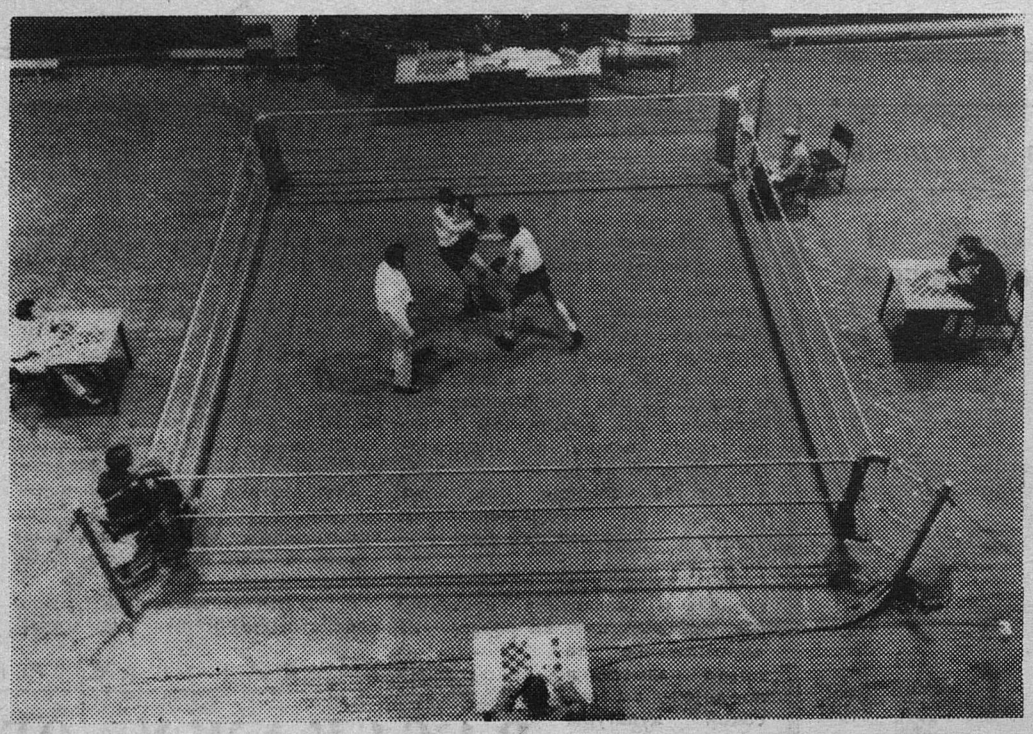

БОКС

ВСТРЕЧИ НА РИНГЕ

В начале ноября в детской спортивной школе прошло первенство города по боксу, в котором приняли участие свыше 50 спортсменов. Мы преследовали цель отобрать наиболее способных ребят в сборную команду города, которая в 1975—76 учебном году примет участие в матчевых встречах с командами городов области и в первенстве Ленинградской области.

Чемпионами города 1975 года среди младших юношей стали С. Макаров (школа № 2), И. Колязин (школа № 2). А. Шишов (школа № 3), С. Иванов (школа № 11), В. Степанов (школа № 3), А. Петров (школа № 2), И. Удачин (школа № 3), С. Востоков (школа № 11); среди старших юношей — В. Валдас (школа № 7), С. Наймушин (школа № 1), В. Пронин (индустриальный техникум), Ю. Смирнов (школа № 2), Н. Лебедев (школа № 5).

С. МАЛЬЧЕНКО,
тренер по боксу ДЮСШ.

ФОТО Ю. ТЕРЕНТЬЕВА

НА СНИМКАХ: первая победа; идет поединок.

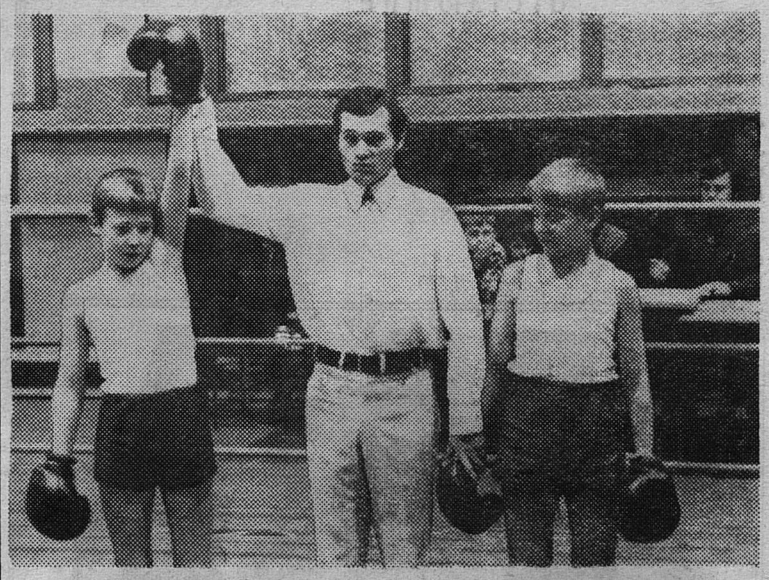

ТРИ „К" СОЦИАЛЬНОГО НЕРАВЕНСТВА

Борьба за равноправие женщин —постоянное явление в австрийском социальном климате. Но хотя она продолжается не одно десятилетие, существенных перемен в этой области пока не произошло. Сейчас, в Международный год женщины, в альпийской республике с трибун различных собраний, по телевидению и радио, в прессе особенно настойчиво пытаются доказать, будто взгляды на роль женщины в семье и обществе, доминирующие в Австрии, остаются «традиционными». Сфера деятельности женщины, мол, как и раньше, ограничена тремя пресловутыми немецкими «к». Только вместо «кирхе» (церковь) ныне говорят «кляйдер» (платье) или «конзум» (потребление), два же «к» остаются прежними — «кюхе» и «киндер», то есть кухня и дети.

Изо дня в день, из года в год эксплуатируются душещипательные истории о женщинах, которые нашли свое счастье в жизни именно благодаря тому, что они соответствуют этому «идеалу». Пропаганда такой модели приводит в итоге к дискриминации женщины на рынке труда и в общественно-политической жизни. Она получает худшее образование, чем мужчина. Если школьный аттестат — предел, которым довольствуется несколько менее половины мужского населения, то среди женщин уже три четверти не идет дальше этого порога.

В сфере труда контрасты на первый взгляд не столь вопиющи. Согласно статистическим данным, по найму в Австрии работают миллион двести тысяч женщин, что составляет 38,7 процента занятых. Правда, их было бы, безусловно, больше, если бы хватало рабочих мест и детских учреждений.

И хотя официально не существует дискриминации при оплате труда, заработок у женщин в среднем на 10 — 30 процентов ниже, чем у мужчин.

Коммунистическая партия Австрии, Союз демократических женщин, другие прогрессивные организации, общественные силы страны усиливают борьбу за решение женского вопроса — важной австрийской проблемы. Их голос все громче звучит в стране, несмотря на то, что мощная идеологическая машина, находящаяся в руках предпринимателей, работает с полной нагрузкой, крутя старую пластинку.

А. ДУМОВ,
собств. корр. АПН.

Вена.

СЕРВИС — НА ВСЕХ УСАДЬБАХ

Впервые открыл двери построенный в селе Олешин Хмельницкого района крупный приемный пункт службы быта. С вводом его в действие завершилось создание единой системы бытового обслуживания, охватившей все центральные усадьбы колхозов и совхозов Хмельницкой области.

180 ВИТКОВ ПО ЭКВАТОРУ

Когда в 1959 году в Болгарии было создано государственное хозяйственное объединение «Международные перевозки», оно располагало лишь сотней грузовиков. Теперь это крупное специализированное предприятие международного шоссейного транспорта, имеющее несколько тысяч машин. На них перевозят около 10 процентов экспортных товаров страны. А для некоторых «капризных» грузов, которые требуют скорой доставки, эта цифра составляет 90 процентов.

Автофургоны болгарского транспортного объединения курсируют почти по всем странам Европы, Ближнего и Среднего Востока, а с помощью парома из Генуи попадают и в Ливию. Из 64 маршрутов самый длинный — 15 тысяч километров — от Софии до Карачи. Если же груз идет транзитом от Лондона до Карачи, то маршрут становится поистине марафонским.

В этом году протяженность пробега машин объединения превысит 180 витков по экватору вокруг земного шара.

(София-пресс — АПН).

Ивану Дмитриевичу ЗАПУТРЯЕВУ

Сердечно поздравляем Вас с шестидесятилетием. Желаем крепкого здоровья, долгих лет жизни, больших успехов в труде и личного счастья.

Коллектив СПОГАТ.

Ивану Дмитриевичу ЗАПУТРЯЕВУ

С 60-летием поздравляем, от всей души Вам желаем—так же воспитывать, строить и жить для будущего поколения!

Коллектив пассажирского АТП.

Евгении Андреевне и Виктору Семеновичу ГУБАРЕВЫМ

Поздравляем вас с серебряной свадьбой. Желаем крепкого здоровья, долгих лет жизни, успехов в работе.

Галя, Слава.

Телевидение

ПОКАЗЫВАЕТ МОСКВА

ПЯТНИЦА, 21 НОЯБРЯ

9.30 — «Книга в твоей жизни». 10.15 — «Человек с другой стороны». Фильм. 14.05 — Документальный фильм. 14.55 — «Изобретатель». 15.25 — Фильм — детям. «Армия Трясогузки снова в бою». 16.45 — М. Твен. «Приключения Тома Сойера». 17.15 — «Один за всех, все за одного». 18.15 — «Музыкальный календарь». 18.45 — «От съезда к съезду». Советская Украина. 21.00—«Время». 21.30 — Показательные выступления фигуристов. 22.20 — Поет Р. Тебальди (Италия).

ПОКАЗЫВАЕТ ЛЕНИНГРАД

ЧЕТВЕРГ, 20 НОЯБРЯ

18.30 — Для школьников. «Писатели — детям». Н. Ф. Григорьев. 19.00 — «Ленинград». Информационная программа. 19.25— «Пятилетку — досрочно!». Механический завод управления капитального ремонта Ленгорисполкома. 19.45 — «Вечер улыбок» (повторение передачи от 9 ноября). Цв. тел. 21.00 — «От 14 до 18». Программа для подростков и учащихся профтехучилищ. 21.30 — «Младенцы в джунглях». Телеспектакль (по мотивам рассказов О. Генри). Цв. тел. 23.05 — Новости.

ПОКАЗЫВАЕТ ТАЛЛИН

ЧЕТВЕРГ, 20 НОЯБРЯ

8.55 — Программа передач. 10.15 — Цв. тел. Художественный телефильм «Невеста с Севера». 15.10 — Вечерняя программа. 17.00 — «Телешкола». 17.30 — «Я — «Севастополь». Документальный фильм. 17.50 — «10 минут по Советскому Союзу»: «Встреча». 18.00 — Новости. 18.10 — «Актуальная камера» (на русском языке). 18.25 — Реклама. 18.30 — Цв. тел. «Читая книгу природы». 19.00 — «Ведем счет». 19.30 — «Годы и люди». «Михаил Калинин». 20.30 — «Актуальная камера».

Кино

ДВОРЕЦ КУЛЬТУРЫ. 19 ноября — **«На дальних берегах».** Начало в 21 час. Для детей. **«В то далекое лето».** Начало в 15 час.

ДОМ КУЛЬТУРЫ ГОРНЯКОВ. 19 ноября — художественный фильм **«Бриллиантовая рука».** Начало в 17, 21 час.

КИНОТЕАТР «ТРУД». 19 ноября — цветная кинокомедия **«Гусарская баллада».** Начало в 10, 12, 14, 16, 18.15, 20.10, 22 часа. 20 ноября — новый югославский кинофильм **«Отважные».** Начало в 10, 12, 14, 18.15, 20.10, 22 часа. (О боевых действиях югославских партизан в годы Великой Отечественной войны). Для детей. Сборник мультфильмов **«Ну, погоди!»** (1 — 6-й выпуски). Начало в 16 часов 10 минут.

СЛАНЦЕВСКОМУ МОЛОКОЗАВОДУ

ТРЕБУЕТСЯ

СЛЕСАРЬ.

Сердечно благодарим коллективы комбината «Стройдеталь», РО «Сельхозтехника», лесхоза, жильцов дома, разделивших с нами скорбь, оказавших помощь и принявших участие в похоронах нашего любимого мужа и отца Степанова Григория Денисовича.

Жена, дети.

Выражаем сердечную благодарность коллективам цементного завода, управлению Центрцемремонт, родным и близким, разделившим наше горе и принявшим участие в похоронах нашего дорогого и любимого Лукашевича Евгения Николаевича.

Жена, дети.

Сердечно благодарю коллектив регенератного завода, соседей, родных, разделивших со мной скорбь и оказавших помощь в похоронах мужа Малинина Дмитрия Сергеевича.

Жена.

Редактор Г. Г. МАНКУНИ

Газета выходит по вторникам, средам, четвергам, пятницам и субботам

НАШ АДРЕС: 188540, г. Сланцы, Банковская ул., 3. ТЕЛЕФОНЫ: редактор—2-23-81, зам. редактора, отдел партийной жизни—2-14-06, отв. секретарь — 2-17-85, отдел промышленности — 2-16-65, отдел сельского хозяйства — 2-16-70, отдел культуры, быта, писем и массовой работы — 2-23-65, отдел информации, молодежная редакция «Юность» — 2-16-03, корректоры — 2-13-60, бухгалтерия—2-27-81. Объявления принимаются в бухгалтерии редакции.

ППО № 1—1 Ленуприздата гор. Сланцы, Банковская улица, дом № 3. Газету набирали линотипистки Зверева А. А., Пантелеева Г. В., верстала Скокова З. А., печатали Минина Н. С., Солтыс Л. И. Корректоры Никифорова Н. А., Скокова Н. А. Объем 1 печ. л. Тираж 12.493. Заказ 3390