ПРОЛЕТАРИИ ВСЕХ СТРАН, СОЕДИНЯЙТЕСЬ!

ЗНАМЯ ЗВЕЗДЫ

ОРГАН СЛАНЦЕВСКОГО ГОРКОМА КОММУНИСТИЧЕСКОЙ ПАРТИИ СОВЕТСКОГО СОЮЗА И ГОРОДСКОГО СОВЕТА ДЕПУТАТОВ ТРУДЯЩИХСЯ

№ 232 (6567) | Пятница, 21 ноября 1975 года | Год издания 32-й | Цена 2 коп.

ДОМ ДЛЯ АВТОМОБИЛИСТОВ

На одном из пустырей по улице Грибоедова появились вешки, обозначившие место для закладки 70-квартирного жилого дома, который будет строиться для семей автомобилистов СПОГАТа.

На отведенной площадке закипела работа. Старейший машинист экскаватора Сланцевского участка № 3 УМ-216 И. Ф. Порватов вместе со своим помощником А. Е. Петровым начали рыть котлован для фундамента будущего здания. Строители СУ-322 завозят фундаментные блоки. Выгрузка блоков из автомашин поручена старейшему машинисту крана И. Н. Маркову.

Н. САМСОНОВ,
рабкор.

ПОБЕДИТЕЛИ ПЯТОГО ЭТАПА

На регенератном заводе подведены итоги предсъездовского соревнования. **Победителем пятого этапа трудовой вахты** вышел коллектив шиноремонтного цеха, которым руководит Ф. П. Кириллов, секретарь партийной организации В. А. Лаврищев, председатель цехкома А. Е. Мельников. Цех выполнил двухнедельное задание по производству валовой продукции на 110,9 процента.

Лучшим среди бригад швей-мотористок назван коллектив, руководимый Л. П. Марченко.

Победителями пятого этапа вахты стали Л. В. Романова, Л. А. Родионова, Т. А. Давыдова, В. Ф. Пузина из цеха резиновой обуви, В. И. Гордеева, В. Е. Андреев, Л. Е. Григорьева из цеха формовой техники, Г. Г. Евстратов и А. А. Дубровский из шиноремонтного цеха.

ПУЛЬС СОРЕВНОВАНИЯ

ПРЕДСЪЕЗДОВСКАЯ ТРУДОВАЯ ПЕРЕКЛИЧКА

К XXV съезду КПСС — достойную встречу!

СЕГОДНЯ МЫ РАССКАЗЫВАЕМ О ТРУДОВЫХ ДЕЛАХ КОЛЛЕКТИВА СЛАНЦЕВСКОГО МОЛОЧНОГО ЗАВОДА.

НА ОСНОВЕ НОВОГО ОБОРУДОВАНИЯ

П. АНДРЕЕВ, директор молочного завода:

— Коллектив городского молочного завода, встав на трудовую вахту в честь XXV съезда КПСС, досрочно завершил пятилетний план по выпуску молочной продукции. Только за 10 месяцев 1975 года у нас выработано на 338.500 рублей сверхплановой продукции, а всего дадим за пятилетку на 1.450.000 рублей.

Успешно выполняются и другие пункты годовых социалистических обязательств. Например, снижение себестоимости продукции за десять месяцев составило 47.000 рублей. Задание по выпуску фасованной продукции перекрыто на 18 процентов, прирост к прошлому году составил 22 процента. Особенно возрос выпуск фасованной сметаны и творога, что позволило полнее удовлетворять запросы покупателей.

Вместе с ростом выпуска молочных продуктов повышается их качество. Нынче сметану и творог выпускаем только первой категории, количество молока группы «А» возросло до 97 процентов при плане 95 процентов.

За годы девятой пятилетки у нас выполнен значительный объем работ по внедрению нового технологического оборудования. Первоначальная проектная мощность завода составляла 12,5 тонны молока в сутки, а сейчас только за одну смену мы перерабатываем 43 тонны, в отдельные летние дни — до 80 тонн. Весь этот прирост достигнут на прежних производственных площадях за счет повышения производительности нового оборудования. Если раньше у нас были 15-тонные емкости для хранения молока, то сейчас — 60-тонные. Пущена в работу автоматическая линия по розливу молока и закупорке молочных бутылок.

Ритмичность работы молочного завода полностью зависит от хороших холодильных установок, где хранится молочная продукция. Эта проблема также решена: мощность холодильных установок возросла почти в два раза, что положительно сказалось на всем технологическом процессе.

Технических новшеств внедрено много, всех их просто невозможно перечислить. Техническая реконструкция предприятия позволит нашему коллективу лучше решать поставленные производственные задачи, полнее удовлетворять запросы сланцевчан.

Рассказ записал
И. КОНОНОВ.

ЛИДЕРЫ

Во всех сменах и бригадах городского молочного завода широко развернуто соревнование в честь XXV съезда КПСС.

Профсоюзный комитет подвел итоги соревнования за третий квартал и октябрь. **Первое место присуждено коллективу цеха розлива молока (бригадир А. И. Грибалева). Ему вручены переходящий вымпел и денежная премия.**

В индивидуальном соревновании высоких производственных показателей достигли оператор автоматической фасовки творога комсомолка А. Подобед, досрочно завершившая пятилетку, приемщица молока Н. И. Солдатова, рабочая творожного цеха А. Г. Лебедева, лаборант В. И. Казанкова и многие другие передовики производства.

КОРОТКО

✦ На городском молочном заводе 25 человек носят звание ударника коммунистического труда, свыше 70 человек участвуют в соревновании за коммунистическое отношение к труду.

✦ Коллектив завода соревнуется с Лужским молокозаводом. В этом году один раз победили в соревновании сланцевчане и дважды — лужане.

✦ Средняя выработка на 1 работающего на молочном заводе составляет за 10 месяцев текущего года 68.574 рубля, что на 4,7 процента больше, чем за этот же период прошлого года.

✦ На заводе завершена реконструкция котельной, установлены 3 котла с автоматическим режимом работы, что позволило в текущем году сэкономить 100 тонн топлива.

Правофланговые пятилетки

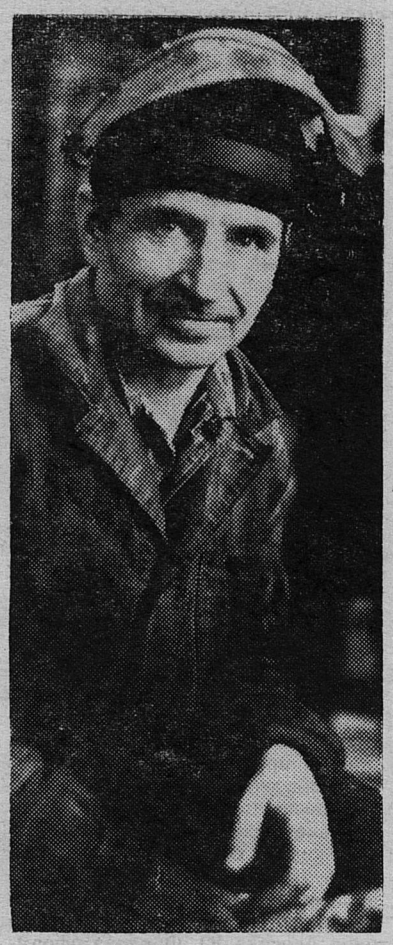

Более 20 лет трудится на комбинате «Сланцы» слесарь Н. Х. Гончаренко. По характеру — это человек терпеливый, рассудительный; он также настойчиво, грамотно обучает молодых слесарей — своих учеников.

Николай Харитонович выполняет большую общественную работу. Дважды избирался в городской комитет народного контроля. Несколько лет подряд товарищи по работе избирают его председателем товарищеского суда цеха.

НА СНИМКЕ: Н. Х. Гончаренко.

Фото Ю. Терентьева.

СНОВА ПЕРВЫЕ

По итогам соревнования в третьем квартале коллективу участка № 2, которым руководит В. С. Туманов, было присуждено переходящее Красное знамя ПМК-102. И в октябре участок удерживает передовые позиции. На заседании постройкома ему вновь присуждено первое место. Участок выполнил план по генподряду на 182,2 процента, а собственными силами — на 131,3 процента.

Среди бригад первое место присуждено коллективу плотников, которым руководит В. Г. Баранков.

ТЕХНИКУ — В ПОЛНУЮ ГОТОВНОСТЬ

Обращение механизаторов совхоза „Аврора“ ко всем механизаторам совхозов фирмы „Родина“

С большим подъемом трудится в эти дни коллектив нашего хозяйства, чтобы не только выполнить, но и перевыполнить задания последнего года и девятой пятилетки в целом.

Уже сегодня выполнен план реализации основных видов продукции, в том числе молока — на 115 процентов, мяса — на 173, картофеля — на 137 и яиц — на 155 процентов.

Немалый вклад в выполнение производства и реализации продукции внесли и мы, механизаторы хозяйства. Об этом красноречиво свидетельствуют показатели работы машинно-тракторного парка за 10 месяцев завершающего года пятилетки. По плану механизаторы совхоза должны были выработать за текущий год 48.850 эталонных гектаров на физический трактор. Мы же не только справились с этим заданием, но и перекрыли его, сделав за 10 месяцев 59.978 эталонных гектаров, при этом себестоимость каждого составила 3 рубля 90 копеек при плановой 6 рублей 13 копеек.

С большим интересом встретили мы обращение механизаторов и инженерно-технических работников колхозов, совхозов и объединений «Сельхозтехника» Чувашской АССР, Курской области и Лужского района Ленинградской области, выступивших с инициативой своевременно и высококачественно подготовить технику к полевым работам 1976 года.

Встав на трудовую вахту по достойной встрече XXV съезда КПСС и включившись в социалистическое соревнование за увеличение продуктов земледелия и животноводства в первом году новой пятилетки, мы берем на себя следующие обязательства:

— закончить ремонт посевной и почвообрабатывающей техники к 1 января 1976 года;

— закончить полный ремонт сеноуборочной техники к 24 февраля — ко дню открытия XXV съезда нашей партии, а ремонт тракторов — к 1 апреля;

— к началу весеннего сева подготовить все имеющиеся передвижные агрегаты для обеспечения полевого ремонта, проведения технического обслуживания и заправки машин в поле;

— снизить затраты средств на ремонт и техническое обслуживание на 3 процента против плановых;

— добиться экономии на механизированных работах не менее 2 процентов горюче-смазочных материалов;

— довести коэффициент технической готовности тракторов не ниже 96 процентов, почвообрабатывающих и посевных машин — до 100 процентов;

— организовать массовое повышение квалификации механизаторов, иметь в 1976 году трактористов-машинистов первого и второго классов не менее 65 процентов.

Для успешного выполнения принятых обязательств нами уже проведена и проводится работа. Сразу же после окончания осенне-полевых работ мы сконцентрировали всю сельскохозяйственную технику на центральной усадьбе совхоза. Для этого расширили и привели в надлежащий порядок площадку для ее хранения. Вся техника установлена на бетонной площадке и бетонных плитах. Построили склад для хранения запасных частей и узлов, снятых с машин согласно требованиям ГОСТа. Тщательно нанесли антикоррозийное покрытие на рабочие органы машин. Отвели посты для регулировки сельхозмашин и нанесения антикоррозийной смазки. Проверка комиссии Госсельтехнадзора дала оценку проведенным работам «отлично».

Мы обращаемся ко всем механизаторам района. Товарищи! Идя навстречу XXV съезду КПСС, будем работать так, чтобы каждый механизатор, звено, отряд, бригада, совхоз и наш район в целом досрочно выполнили свои социалистические обязательства по производству и продаже государству сельхозпродукции.

Обращение принято на совещании механизаторов совхоза «Аврора» 19 ноября 1975 г.

По поручению совещания обращение подписали:

Г. ЭРС — зав. машинным двором, С. ВЕНИДИКТОВ — зав. ремонтными мастерскими, Н. ВАСИЛЬЕВ — тракторист I класса, В. ЛОГИНОВ — тракторист I класса, В. КАРАСЕВ — тракторист II класса.

ПИШЕМ РАПОРТ ДЕЛАМИ СВОИМИ

Как уже сообщалось, состоялась X городская отчетно-выборная конференция Сланцевской организации ВЛКСМ. С докладом городского комитета ВЛКСМ выступил первый секретарь ГК ВЛКСМ А. Лукьянов.

НЕМНОГИМ более трех месяцев отделяют нас от того дня, когда начнет свою работу XXV съезд КПСС. В преддверии форума коммунистов нашей страны, оглядываясь на пройденный путь после IX городской комсомольской конференции, можно сказать, что молодые труженики района отдавали и отдают все силы на претворение в жизнь решений XXIV съезда КПСС и XVII съезда ВЛКСМ.

В январе 1975 года во всех первичных комсомольских организациях прошло Всесоюзное собрание «Родине, партии — ударный труд, высокое качество работы, отличную учебу!», в ходе которого комсомольско-молодежные коллективы, члены ВЛКСМ приняли встречные, более напряженные планы. Широкий размах приобрело участие молодежи в соревновании под девизом «Пятилетке — ударный труд, мастерство и поиск молодых!». Городской комитет комсомола направлял работу первичных организаций ВЛКСМ на усиление трудового воспитания молодежи.

Повышению трудовой и общественной активности комсомольцев, развитию их творческой инициативы способствует социалистическое соревнование внутри первичных комсомольских организаций. Комсомольско-молодежные коллективы комбината «Сланцы» участвуют в соревновании комсомольско-молодежных коллективов предприятий Миннефтехимпрома СССР, они заключили двусторонние договоры на социалистическое соревнование с молодежью родственных предприятий Кохтла-Ярве Эстонской ССР. Комсомольская организация цементного завода взяла шефство над производством и поставкой известняковой муки — ценного минерального удобрения и неоднократно поощрялась во Всесоюзном социалистическом соревновании комсомольско-молодежных коллективов и предприятий, выполняющих заказы сельского хозяйства.

Широкое распространение в комсомольских организациях получило соревнование за звание «Лучший молодой рабочий». Это движение позволяет наиболее дифференцированно подойти к различным категориям молодежи, учитывая квалификацию молодого рабочего, профессиональное мастерство. Обычно эти соревнования завершаются конкурсами.

ДЕНЬ ото дня набирает силу соревнование за право подписать Рапорт Ленинского комсомола XXV съезду КПСС. Определенных успехов добились комсомольские организации регенератного завода, комбината «Сланцы», филиала швейного объединения «Маяк», производственного объединения «Ленинградсланец», строительного треста № 63 и ряд других. Молодежь этих предприятий в числе первых встала на ударную трудовую вахту в честь XXV съезда КПСС.

В авангарде социалистического соревнования среди комсомольско-молодежных коллективов идет бригада строителей Д. П. Курчанова. Одиннадцать молодых рабочих этого коллектива награждены серебряным знаком ЦК ВЛКСМ «Молодой гвардеец пятилетки». На комбинате «Сланцы» равнение держат на бригаду Н. А. Маркова, депутата Сланцевского городского Совета. В честь XXV съезда КПСС этот коллектив обязался обработать сверх плана 267 тысяч тонн грузов. Бригада В. Я. Львова с комбината «Стройдеталь» приняла обязательство подготовить сверх плана 25 тонн закладных изделий.

АНАЛИЗИРУЯ итоги работы по организации соцсоревнования, можно прийти к выводу, что в некоторых комсомольских организациях оно носит формальный характер. В пассажирском автопредприятии, горбыткомбинате, строительном тресте № 63 молодежь практически не принимает участия в движении «Пятидневное задание — за четыре дня!». В комсомольских организациях городского торга, кирпичного и консервного заводов до сих пор остается низким уровень организации соцсоревнования: не разработано положение о его условиях, нерегулярно подводятся итоги, отсутствует гласность, массовость и сравнимость результатов.

Уже не раз вопрос об укреплении трудовой дисциплины поднимался на пленумах и бюро горкома комсомола, но положение изменилось мало. Потери от прогулов, опозданий и нарушений общественного порядка еще велики.

Одной из основных проблем, стоящих сейчас перед комсомолом,—уделять неослабное внимание развитию сельского хозяйства. Однако, кроме совхоза «Осьминский», не создано ни одного комсомольско-молодежного звена или отряда, хотя молодежи на полях трудится достаточно. Не организовано социалистическое соревнование и среди молодых животноводов. Сейчас это должно стать первоочередной задачей совхозных комитетов и горкома комсомола.

Неоценима роль комсомольской организации в деле подготовки высококвалифицированных специалистов как для села, так и для промышленных предприятий. Комсомол ведет шефскую работу над профессионально-техническим училищем, школами. Комсомольско-молодежные лагеря, строительные и мелиоративные отряды стали прекрасной школой воспитания, подготовки школьников к будущей профессии.

Проводя работу по профориентации, школы учитывают экономические условия нашего района. У каждой из них есть шефствующее предприятие, но пока еще нельзя говорить о тесной связи комсомольских организаций предприятия и школы.

Эффективными формами идеологической работы среди молодежи стали Ленинские уроки и Ленинский зачет «Решения XXIV съезда КПСС—в жизнь!». Они позволяют связать воедино повышение идейно-политического, общеобразовательного, научно-технического и культурного уровня каждого комсомольца с его трудовой и общественной активностью. В Ленинском зачете участвует свыше 6.000 юношей и девушек нашего района. Осенью этого года в комсомольских организациях прошел Ленинский урок «Пятилетке — победный финиш! XXV съезду КПСС — достойную встречу!», охвативший 6.237 юношей и девушек. Большое внимание в ходе Ленинского урока обращалось на повышение эффективности промышленного и сельскохозяйственного производства, качества их работы.

Но сегодня приходится говорить о том, что на комбинате «Стройдеталь», в пассажирском автопредприятии, на шахте им. С. М. Кирова занимались лишь изучением теоретических материалов, оставив в стороне производственные дела.

СЛАНЦЕВСКАЯ городская комсомольская организация насчитывает 5.527 членов ВЛКСМ, объединенных в 76 первичных комсомольских организациях, 325 цеховых, 26 комсогруппах. За отчетный период принято в комсомол 1.460 юношей и девушек, из них 200 молодых рабочих.

Авторитет и боевитость комсомольских организаций находится в прямой зависимости от того, насколько добросовестно каждый комсомолец выполняет уставные требования, участвует в работе своей организации. Умело сочетают индивидуальные и коллективные формы работы с молодежью в комсомольских организациях филиала швейного объединения «Маяк», производственного объединения «Ленинградсланец», регенератного завода, СПК «Сланцы». Здесь каждый член ВЛКСМ имеет личные обязательства, участвует в Ленинском зачете, почти все комсомольцы имеют поручения. В целом по городской комсомольской организации число членов ВЛКСМ, имеющих общественные поручения, составляет 90,6 процента, в 1974 году оно равнялось лишь 82 процентам.

Подводя итоги прошедшего периода, можно отметить, что в решении многих проблем произошли положительные сдвиги. Задачи, стоящие сейчас перед комсомолией нашего города, огромны и сложны, и могут быть осуществлены только за счет повышения роли комсомольской организации во всех сферах деятельности.

* * *

С отчетом ревизионной комиссии выступила заместитель председателя ревкомиссии **Т. Смирнова**, с докладом мандатной комиссии — **С. Анисимов**, заведующий организационным отделом горкома комсомола.

ИЗ ВЫСТУПЛЕНИЙ ДЕЛЕГАТОВ

Секретарь комсомольской организации производственного объединения «Ленинградсланец» В. ГАЛАНОВ рассказал о том, как комитет комсомола этого предприятия достиг выполнения поставленной цели — широкого привлечения юношей и девушек к участию во Всесоюзном социалистическом соревновании за досрочное выполнение заданий девятой пятилетки. 602 молодых труженика объединения принимают участие в массовом движении «Пятилетке — ударный труд, мастерство и поиск молодых!». Хорошо организованное соревнование дало возможность в полной мере раскрывать творческие способности рабочих, повышать их трудовую и политическую активность. За отчетный период звание «Лучший молодой рабочий», в котором принимают участие 642 человека, присвоено 67 победителям социалистического соревнования. Среди них проходчик шахты № 3 В. Клочков, проходчик шахты имени С. М. Кирова А. Ильин, токарь погрузочно-транспортного управления В. Нагин, телефонистка шахты «Ленинградская» И. Александрова и другие.

К сожалению, на объединении использованы не все важные резервы для более успешного проведения социалистического соревнования. И одним из главных недостатков является разрыв теоретических и практических знаний. Здесь действуют комсомольские кружки по изучению экономических знаний, но они не подкрепляются практикой, не используются в повседневной работе.

Большое значение имеет соревнование между комсомольско-молодежными коллективами. Сейчас в объединении «Ленинградсланец» работает 8 комсомольско-молодежных коллективов, но только одна бригада Ю. Фролова оформлена законно, остальные числятся лишь на бумаге. Выступающий отметил, что от горкома комсомола не было никакой практической помощи, чтобы правильно направить работу комсомольско-молодежных коллективов, разработать условия соревнования, организовать его гласность и действенность. В настоящее время в нашем районе работает 38 комсомольско-молодежных коллективов, но они существуют подчас только в отчетных докладах.

Об участии молодежи комбината «Сланцы» во Всесоюзном смотре научно-технического творчества выступил **секретарь комсомольской организации комбината А. АЗУБКОВ.**

В смотре научно-технического творчества среди предприятий и организаций Главсланцепереработки комбинат занимает первое место. Комсомольцы комбината совместно с администрацией организовали в цехах молодежные общественные объединения: 5 конструкторских бюро, 10 — бюро технико-экономического анализа, 10 творческих бригад.

На комбинате 40 молодых рационализаторов. Эффективность рацпредложений, поданных молодыми химиками, составляет 37,3 тысячи рублей. Лучшие молодые рационализаторы — П. Волков, В. Куприянов, В. Кузовлев и В. Виру.

На комбинате объявлен смотр научно-технического творчества молодежи среди комсомольских организаций и цехов. Руководит им штаб НТТМ под председательством главного инженера А. А. Павлова.

В связи с этим назрела необходимость организации и создания городского совета молодых специалистов. Это очень серьезная недоработка, а отсюда и безрадостные последствия: отсутствие молодежных объединений, выставок НТТМ, школ молодого рационализатора, семинаров и конференций молодых новаторов производства. Только при осуществлении этих мероприятий, отдачи от работы молодых специалистов будет гораздо больше, подчеркивалось в выступлении А. Азубкова.

— Систематический учет и контроль за качеством выпускаемой продукции помогают комитету комсомола успешно вести соревнование за право подписать Рапорт Ленинского комсомола XXV съезду КПСС, — сказала в своем выступлении **секретарь комсомольской организации филиала швейного объединения «Маяк» Л. МИХАЙЛОВА.**—В своих личных повышенных социалистических обязательствах каждая комсомолка швейной фабрики обязалась ударным трудом ознаменовать 25 предсъездовских недель, перевыполнять задания каждого трудового дня.

Большую роль в обеспечении высокого трудового ритма в эти дни играет разработанная комитетом комсомола система подведения итогов. У девчат фабрики есть возможность наглядно видеть, какой была производительность труда в течение недели. Цифровые результаты вахты наносятся на специальный стенд — экран социалистического соревнования.

Встав на 25-недельную трудовую вахту, комсомолки швейной фабрики усилили контроль за качеством продукции. Существенную помощь в системе бездефектного труда играет «Комсомольский прожектор». Рейды «КП» помогают обнаружить недостатки, требующие немедленного их устранения. При повторной проверке, как правило, нареканий в сторону нарушителей технологии пошива уже не бывает.

— Регенератный завод — молодежное предприятие, половина его работающих юноши и девушки, 454 из них комсомольцы, — сказала **секретарь комитета комсомола завода Н. ШЕВЧУК.** — Еще в апреле этого года цех формовой техники, где работает 15 комсомольцев, рапортовал о выполнении пятилетнего задания. 73 комсомольца цеха резиновой обуви уже закончили свою личную пятилетку. Т. Менг, Г. Шабанова, Г. Ефимова работают сейчас в счет первого года десятой пятилетки.

Значительную роль в повышении активности и боевитости молодежи играет обмен комсомольских документов. В ходе этой важной политической кампании основным направлением в своей работе комитет комсомола считал девиз «дойти до каждого». Усиление индивидуальной работы, собеседования и отчеты комсомольцев помогли комитету комсомола лучше узнать интересы молодежи за пределами заводской проходной, обстоятельно разобраться в причинах, порождающих недостатки в работе цеховых организаций и в пассивности некоторых членов ВЛКСМ. Эта форма работы и впредь будет применяться в деятельности комитета комсомола как одна из самых эффективных. В ходе обмена комсомольских документов повысилась не только активность отдельных комсомольцев, но и значительно улучшилась работа комсомольских организаций. Много интересных и увлекательных дел на счету комсомольской организации бюро КИП и А (секретарь В. Браун). Она неоднократно выходила победителем соревнования между комсомольцами завода. Не отстают от них и молодые рабочие электроцеха (секретарь А. Лаврушина).

Завершается обмен комсомольских документов в организации ВЛКСМ регенератного завода. Что можно сказать о его ходе? Работники горкома редко были в организациях комсомола, мало проводили занятий в школе комсомольского актива. Нередко было и так: приходит молодой человек получать новый комсомольский билет, а в горкоме нет чистых бланков, карточек персонального учета. Хотелось бы, чтобы при обмене комсомольских документов чувствовалась приподнятая, торжественная обстановка.

Секретарь комсомольской организации шахты «Ленинградская» Л. АЛИК в своем выступлении проанализировала деятельность комитета ВЛКСМ по военно-патриотическому воспитанию молодежи. О том, как на регенератном заводе идет претворение в жизнь девиза «Каждому молодому труженику — среднее образование», рассказала **делегат конференции М. ЛЕВДАНСКАЯ.** Роли комсомольской организации в деле подготовки достойной смены рабочего класса было посвящено выступление **преподавателя ГПТУ-15 Р. КРАЙЗЕР.** Она подчеркнула, что в дальнейшем необходимо усилить совместную работу с комсомольцами базовых предприятий. О плодотворном шефстве комсомольской организации над юными ленинцами, о задачах, стоящих в этой области, выступила **председатель районного совета пионерской организации Н. СЕРГЕЕВА.**

На конференции выступил также **первый секретарь горкома партии Г. В. ЛАЗИНИН.** Особое внимание он уделил совершенствованию работы школьных комсомольских организаций. Перед ними стоят большие задачи, важнейшая из которых — воспитание у учащихся ответственности за овладение прочными знаниями, понимание того, что хорошая учеба — это их главный труд и патриотический долг. В каждой комсомольской организации есть свои формы работы в борьбе за отличные знания. В комсомольской организации школы № 1 в течение учебного года проводились месячники науки, в школе № 3 прошел интересный вечер «В мире твоих увлечений». Почти все старшеклассники средней школы № 2 посещают факультативы или предметные кружки.

Вот уже второй год проводится смотр на лучшую классную комсомольскую организацию. В прошлом году лучшей была признана организация 10 «Б» класса средней школы № 3. По инициативе учащихся были созданы объединения консультантов-школьников по различным предметам. Это помогло слабым ученикам ликвидировать пробелы в знаниях, рационально использовать время для подготовки к занятиям и главное — значительно повысить успеваемость в комсогруппах.

Большое значение в трудовом воспитании старшеклассников принадлежит развитию воспитательной работы под девизом «Равняемся на передовиков и новаторов производства», направленной на формирование у юношей и девушек лучших черт советского рабочего класса, укреплению связи школы и производства.

Комсомольским организациям,— подчеркнул Г. В. Лазинин, — необходимо вести работу в борьбе за знания так, чтобы каждый школьник глубоко осознал общественную значимость учебного труда, понимал, что отличная учеба — это лучший подарок партийному съезду, достойный вклад в пятилетку.

В работе X отчетно-выборной конференции приняли участие: **Е. П. МОРИНА, заведующая отделом обкома ВЛКСМ,** которая в своем выступлении остановилась на тех проблемах, которые ГК ВЛКСМ необходимо разрешить в самое ближайшее время, **Н. Д. СИМЧЕНКОВ, ветеран комсомола; А. ЗЫКОВА секретарь комсомольской организации совхоза «Родина»; В. МЫСЛЯЕВ, плотник строительного треста № 63; О. ПОТАПОВА, секретарь ученической комсомольской организации средней школы № 3; А. ТИМОФЕЕВА, секретарь комитета комсомола городского смешанного торга.**

ЖИВОТНОВОДСТВО—ФРОНТ УДАРНЫЙ

ДОСТИГНУТОЕ—НЕ ПРЕДЕЛ

В настоящее время ориентиром для всех животноводов нашего района служат обязательства тружеников совхоза имени Тельмана Тосненского района — инициаторов областного соревнования за успешное проведение зимовки скота. Их призыв — добиваться в эти дни высокой продуктивности животных — нашел широкую поддержку и в коллективах молочнотоварных ферм наших хозяйств.

В совхозе «Сланцевский» на протяжении всего 1975 года в социалистическом соревновании между фермами уверенно лидирует коллектив фермы Гостицы, руководит которым З. Я. Ершова. За 10 месяцев текущего года здесь надоили от коровы по 2.872 килограмма молока и добились увеличения его к соответствующему периоду прошлого года на 122 килограмма.

Работницы этой фермы первыми в хозяйстве поддержали почин тельмановцев и решили за период стойлового содержания скота надоить по 2.025 килограммов молока от каждой коровы, тогда как в прошлом году ими за этот же период было получено по 1.659 килограммов.

Неплохо работали гостицкие доярки и в октябре — первом месяце стойлового содержания скота. Прирост надоев к соответствующему периоду прошлого года составил 13 килограммов молока от коровы. Этому способствовала своевременная подготовка скотопомещения к зиме, соблюдение рациона кормления животных, рациональное использование кормов, проведение осолаживания, сдабривания их, подкормка минеральными веществами.

Особенно удачно в октябре работала передовая доярка фермы Гостицы Т. П. Хорошева. За 10 месяцев она получила от коровы по 2.965 килограммов, что на 334 килограмма больше по сравнению с этим же периодом прошлого года.

М. П. Ефимова, мастер машинного доения этой же фермы, надоила уже по 2.972 килограмма молока от одной коровы, но у нее прибавка к надоям прошлого года 60 килограммов.

Все доярки фермы Гостицы, встав на трудовую вахту в честь XXV съезда КПСС, пересмотрели ранее намеченные рубежи и дали слово надоить дополнительно по 50 килограммов молока. У работников этого коллектива есть реальная возможность не только выполнить, но и перевыполнить принятые социалистические обязательства.

А. ГИНДОВА.

Советы специалиста

ЭТО НЕ СЛОЖНО

В подготовке крупного рогатого скота к пастбищному содержанию значительное место в работе у зооветспециалистов занимает обрезка отростка копыт и кончиков острых рогов. Использование для этой цели пилы анатомической листовой, пилки по металлу, копытных клещей сопряжено со значительными затратами физического труда как самого оператора по обрезке рогов, так и вспомогательных рабочих.

Для ускорения и облегчения операции по отделению кончиков острых рогов у крупного рогатого скота мною изготовлены и проходят производственные испытания секачи для обрезки рогов. Устройство их несложно, и изготовить можно в каждой совхозной мастерской. Используют для этого ручки от износившихся клещей для обрезки копыт у крупного рогатого скота, к которым присоединяют 2 рабочих ветви соответствующей формы и величины. На конце одной из ветвей имеется круглое отверстие диаметром 18—20 мм, которое надевается на кончик отделяемого рога, другая же ветвь является режущей. Эти ветви соединяются шарнирами друг с другом, а также с ручками.

С помощью данного инструмента операция по отсечению кончиков острых рогов происходит очень быстро, требуется незначительное усилие фиксатора животного, что резко повышает производительность труда с исключением каких-либо травм работающих.

Н. КОЗЛОВ,
главный ветврач управления сельского хозяйства Сланцевского горисполкома.

На нашем снимке: Елена Павловна Абрамова — заведующая этой столовой.
Фото О. Германа.

Все лето механизаторам совхоза «Аврора» горячие обеды привозили прямо в поле. И немало добрых слов услышали работники столовой за вкусно приготовленную пищу. В столовой удивительно дружный коллектив. Здесь заботятся о посетителях. «Просим вынести благодарность коллективу столовой за вкусно приготовленные обеды и образцовую чистоту» — эту запись оставили в книге отзывов водители первой бригады Сланцевского автохозяйства. Другая запись: «Приезжая с бригадой врачей в Новоселье, мы с удовольствием и аппетитом обедали в вашей столовой. Спасибо. Врачи Сланцевской поликлиники».

ИДЕТ МЕЖДУНАРОДНЫЙ ГОД ЖЕНЩИНЫ

ОБЛЕГЧАЕТСЯ ТРУД

В ЭТОМ ГОДУ, объявленном Генеральной ассамблеей ООН Международным годом женщины, на предприятиях производственного объединения «Ленинградсланец» проходит смотр-конкурс на лучшую организацию труда, быта и отдыха женщин. Сланцевский территориальный комитет профсоюза работников угольной промышленности рассмотрел на заседании президиума ход смотра-конкурса.

На предприятиях, подведомственных теркому, трудятся свыше 1.600 женщин. Сейчас женский труд под землей не используется, все женщины работают на поверхности в соответствии с вновь приобретенными специальностями.

В связи с реконструкцией первой и второй шахт и образованием шахты «Ленинградская» породовыборщицы были переведены на обогатительную фабрику с более высокими тарифными ставками. Для них разработано специальное положение о премировании за безаварийную работу механизмов.

На шахтах созданы необходимые санитарно-бытовые удобства. Во вредных цехах работницам выдается бесплатное молоко, им увеличен ежегодный отпуск.

Многое делается для улучшения быта женщин, работающих в объединении. Их дети обеспечены яслями и детскими садами. Наши женщины активно участвуют в общественной жизни коллективов: из семи председателей фабрично-заводских комитетов — три женщины.

Вопросы улучшения условий труда и быта работниц объединения находятся в центре внимания профсоюзных организаций. В августе — сентябре местные комитеты тщательно изучали ход смотра-конкурса на своих предприятиях, рассматривали предложения и замечания. Большую работу, например, провел шахтный комитет шахты № 3. Члены женского совета изучали условия труда работниц, ознакомились с нуждами и запросами и рекомендовали шахткому ряд мероприятий, направленных на улучшение быта и труда.

Сделано немало, особенно в последние годы. Однако еще сейчас в объединении на ручных и тяжелых работах, работах с вредными условиями занято 184 женщины: рабочие по выборке породы на шахте имени С. М. Кирова, грузчики сланца в железнодорожные вагоны, литейщицы и земледелы на ремонтно-механическом заводе и т. д. Особенно трудную работу выполняют монтеры пути. Существующие средства механизации тяжелы для женщины и поэтому практически не применяются. В следующей пятилетке намечается в объединении освободить от тяжелых и вредных работ или максимально облегчить труд свыше 120 женщинам.

На заседании теркома профсоюза были отмечены недостатки, устранение которых в короткие сроки может улучшить условия труда женщин. Не всегда соблюдаются и выполняются правила безопасности на обогатительной установке шахты № 3, обогатительной фабрике шахты «Ленинградская», участке сортировки шахты имени С. М. Кирова, на ремонтно-механическом заводе и других предприятиях. Нередко встречаются нарушения установленных для женщин предельных норм переноски и передвижения тяжестей. В погрузочно-транспортном управлении, на ремонтно-механическом заводе, ремонтно-строительном участке тесные бытовые помещения, отсутствуют комнаты гигиены.

Шахтные, местные комитеты профсоюзов недостаточно занимаются вопросами охраны труда женщин, не контролируют сверхурочные работы и работы в ночные смены.

На устранение подобных недостатков и было направлено постановление президиума территориального комитета профсоюза.

Л. РУБИНСКИЙ,
главный технический инспектор.

Служба здоровья

ОСТЕОМИЕЛИТ

Одно из самых частых осложнений при заболевании зубов — так называемый острый остеомиелит. Признаки его: появление болезненности в области зуба, отек мягких тканей щеки, ухудшение общего состояния, повышение температуры, недомогание, слабость, головная боль, нарушение сна. Как правило, причиной заболевания является разрушенный зуб, боли от него человек испытывал давно, но к врачу по этому поводу не обращался. При появлении первых признаков остеомиелита боли в зубе затихли, прекратились.

В настоящее время многие исследователи и клиницисты считают, что больные зубы, неудаленные корни являются хроническими очагами инфекции, которые могут вызывать либо усугублять течение многих инфекционно-аллергических заболеваний сердца, почек, суставов, способствуют проникновению патогенных микробов в верхние дыхательные пути. Проще говоря — они небезразличны для организма человека.

Находясь в спокойном состоянии, хронические очаги инфекции под влиянием таких неблагоприятных факторов, как охлаждение, снижение сопротивляемости организма, особенно в осенний период, активизируются. Это приводит к неблагоприятным последствиям, которые требуют хирургического вмешательства, а иногда и госпитализации больного.

Своевременное лечение и удаление таких зубов является не только лучшей профилактикой острого остеомиелита челюсти, но и одним из факторов оздоровления всего организма.

Главное же предупреждение болезни зубочелюстной системы — тщательная гигиена полости рта и периодическое посещение врача-стоматолога.

Н. ЛУКЬЯНОВА,
врач-стоматолог.

НА ПРАВАХ ПАСЫНКА

Услугами магазина № 31 райпотребсоюза, расположенного в поселке Демешкино, пользуются рабочие бондарного цеха лесокомбината и лесопункта. И занимает предприятие площадь, предоставленную лесокомбинатом. В помещении тесно. Здесь и продукты, и хозяйственные товары повседневного спроса. Ассортимент продовольственных товаров узок, не налажено точное снабжение, обеспечивающее регулярное пополнение запасов.

— Как правило, продукты вместо определенного графиком дня привозят в конце недели, — говорит заведующая магазином А. Г. Евдокимова. — Вот и ждут люди со среды и до субботы. Причем, привозят зачастую те продукты, что остаются на базе. Плохо удовлетворяются заявки на хозяйственные товары. Их привезут, если сама погружу в машину...

Неудовлетворение снабжением высказали и покупатели. В частности, депутат Пелешского сельского Совета В. О. Трофимова отметила, что летом, к примеру, были перебои в снабжении сливочным маслом.

— Нами же установленный график завоза товаров нарушаем из-за отсутствия транспорта, — объясняет председатель райпотребсоюза В. П. Воробьева. — Особенно в осеннее время, когда идет заготовка сельскохозяйственных продуктов. Играет роль и то, что магазин находится в стороне. В эту торговую точку нужно посылать специальную машину, а их на линии всего пять...

Как вас обслуживают?

— Чаще доставлять продукты в магазин № 31, — продолжает Вера Павловна, — мы не можем. Завезти же с запасом тоже невозможно: их негде хранить. Помещение, оборудованное бытовым холодильником, не приспособлено для хранения более широкого ассортимента товаров. Скажем, ту же рыбу продавец сама не берет. Только при выделении нам соответствующей площади, где можно разместить холодильный шкаф, мы сможем расширить ассортимент товаров...

Нельзя считать нормальным и снабжение магазина молоком и молочными продуктами: один раз в неделю. Зато по поводу обеспечения разливным вином сетовать не приходится.

Отсутствие товаров отрицательно сказывается на выполнении плана товарооборота. Третий квартал подряд в текущем году магазин не справляется с планом товарооборота.

Магазин № 31 в Демешкино и продуктовый магазин № 16 в Пелешах — соперники по трудовому состязанию. Что знает заведующая Демешкинским магазином А. Г. Евдокимова о работе коллеги? Какое участие принимает в соревновании? Что нового вносит в работу?

— В Пелешском магазине план товарооборота меньше, — говорит Анна Григорьевна и умолкает. Но ведь соперничает-то она не с сухими цифрами. Существуют же еще и другие критерии оценки работы продавцов, позволяющие сравнивать результаты их труда, видеть, кто, чего и как добился. Но коллеги встречаются только иногда в райпо, когда сдают очередной отчет...

Минули месяцы с тех пор, как на одном из заседаний месткома профсоюза райпо закрепили за магазинами ответственных лиц правления, однако так никто и не помог А. Г. Евдокимовой сопоставить «плюсы» и «минусы» своей работы с положением в Пелешском продуктовом магазине.

Вернемся к разговору о площади магазина, определяющей объем доставляемых продуктов. Мы продолжили его в кабинете главного инженера лесокомбината А. Г. Похунова.

— Сейчас в поселке Демешкино в первую очередь нам необходимо переселить людей из аварийного дома, — говорит А. Г. Похунов. — И средства есть у нас на строительство, однако осваивать их не можем: областное архитектурное управление не разрешает вести строительство по той причине, что поселок этот бесперспективный...

Где же выход? Как сделать, чтобы прилавок магазина в поселке Демешкино стал щедрее? По-видимому, этот вопрос все-таки должны решить совместно руководители райпо и лесокомбината.

С. АСТАХОВА,
обществ. корр.

МЕЖШКОЛЬНЫЙ ЦЕНТР РАБОЧЕГО МАСТЕРСТВА

Молдавская ССР. Новое учебное заведение — межшкольный учебно-производственный комбинат трудового обучения и профессиональной ориентации учащихся открыт в городе Бендеры. Рабочему мастерству здесь обучаются около двух тысяч школьников девятых — десятых классов. Большую помощь в оснащении учебных мастерских различным оборудованием оказали шефы — коллективы заводов «Молдавкабель», «Электроаппаратура», швейной фабрики «50 лет ВЛКСМ» и другие. На некоторых предприятиях города созданы филиалы межшкольного производственного комбината.

НА СНИМКЕ: передовая работница Бендерского городского узла связи Л. П. Федорова (в центре) знакомит старшеклассников — будущих радиотелефонистов с работой производственных цехов.

Фото Б. Капнина — Фотохроника ТАСС

НОВЫЕ РАБОТЫ О ДЖОНЕ РИДЕ

Всю прошлую рабочую неделю утренние программы новостей «Американ бродкастинг корпорейшн» (Эй-би-си) были посвящены Москве. 10 часов, которые открыли американскому телезрителю наш мир. Во время репортажа с Красной площади ведущий Берт Бютель сообщил, что здесь, у Кремлевской стены, покоится прах Джона Рида.

Америка Рида помнит. А нынче, когда вновь широко спорят о том, как относиться к Советскому Союзу, как бы обращается к нему за советом. Этим, очевидно, можно объяснить сейчас выход сразу двух новых работ об американском трибуне Октябрьской революции: книги Тамары Хови «Джон Рид. Очевидец революции» и исследования Роберта Розенстоуна «Мечтательный революционер: биография Джона Рида». Оба автора используют архивные, ранее не публиковавшиеся данные, оба по следам Рида посетили Советский Союз.

После «Восставшей Мексики», опубликованной в 1914 году, Рид стал ведущим журналистом страны и, как пишет Розенстоун, «героем, которому люди подражали». После свержения царизма в России он увидел зарождение нового мира в Советах рабочих и солдатских депутатов, назвал их «подлинным революционным сердцем новой России».

Рид рвется в революционный Петроград, ему чинят препятствия. «Те самые газеты, — пишет Хови, — которые меньше года назад были готовы послать его в любое место земного шара и платить ему по высшей ставке, — все они теперь боялись его нанять». Американская буржуазная печать клеветала на большевиков и сторонилась правды. Рид уехал на средства, собранные группой сочувствующих. В сентябре 1917 года он с женой Луизой Брайант, тоже журналисткой, прибыл ранним утром на пустынный Финляндский вокзал.

Его корреспонденции из России почти не печатали — в Соединенных Штатах, напоминает Хови, «поднялась волна политических преследований».

Власти противились и публикации его книги об Октябрьской революции.

Когда в феврале 1918 года Рид выехал на родину, государственный департамент отказал ему в визе, и он вынужден был задержаться в Скандинавии. Рид, однако, времени не терял и стал работать над книгой уже в пути. «У него не было сомнений, — пишет Хови, — что не только через два месяца, но и спустя много лет происшедшее будет расцениваться как самое интересное событие столетия».

Когда в конце апреля Рид прибыл наконец-то в Нью-Йорк, власти конфисковали его бумаги. «Все считали его лучшим репортером страны, — продолжает Хови. — Все знали, что он готов рассказать величайшую «стори» эпохи. И тем не менее ему мешали писать об этом».

Через полгода государственный департамент все-таки вернул ему его записки о революционной России. Впрочем, объясняет Хови, началась интервенция, и «властям в государственном департаменте конец социалистической революции казался совсем близким».

Получив бумаги и материалы, Рид заперся на три месяца на верхнем этаже над рестораном «Гринич-Вилидж Инн». «Издательство «Мак-Миллан», — пишет Розенстоун, — аннулировало авторский договор, и существовала вероятность того, что никто не осмелится опубликовать дружескую книгу о России. Но это не имело значения.... Стены расступились, и он оказался снова в Петрограде... Джон Рид работал над «10 днями, которые потрясли мир».

Враги с самого начала пытались и до сих пор пытаются изобразить Рида «разочарованным» в социализме под конец жизни. Таков, например, главный тезис книги Ричарда О'Коннора и Дейла Уолкера «Потерянный революционер: биография Джона Рида», вышедшей в 1967 году. Такова и навязчивая идея книги Барбары Гелб «Быстротечное время: биография Джона Рида и Луизы Брайант», появившейся в 1973 году. Хови подчеркивает полную надуманность, бездоказательность подобных утверждений. В частности, она указывает, что в воспоминаниях Луизы Брайант нет никаких подтверждений подобных предположений. Розенстоун, со своей стороны, отмечает, что большевизм стал для Рида философией, которая внесла смысл в его собственное существование...

Америка помнит о сыне, оставленном на Красной площади.

Г. ГЕРАСИМОВ,
собств. корр. АПН.

Нью-Йорк.

Жизнь в постоянном страхе

— Подпиши это и можешь считать себя свободной, — сказали 25-летней Хуане Моралес в одном из застенков Сантьяго. Девушка взяла протянутый ей листок и прочла: «Я, нижеподписавшаяся, удостоверяю, что никаких претензий к тем, кто держал меня в заключении, не имею. Меня хорошо кормили, со мной хорошо обращались. Я готова клятвенно опровергнуть слухи о том, будто чилийские заключенные подвергаются пыткам».

...После окончания университета Хуана работала врачом. На последних президентских выборах — до того, как военщина упразднила этот «ненужный» атрибут демократии голосовала за Сальвадора Альенде.

Шли месяцы. Хуане уже казалось, что гроза обошла ее стороной. Она вышла замуж. А через несколько недель в ее дом ворвались солдаты.

Первое заключение длилось месяц. Напуганная, она вернулась домой. На расспросы родственников отвечала: «За что меня арестовали — не знаю. Обвинений предъявлено не было».

Затем Хуану арестовали вновь. Ее привели в мрачное здание, которое столичные жители с ужасом называют «домом пыток». Хуану затолкали в тесную камеру, где она оказалась двадцатой по счету заключенной: нельзя было ни сесть, ни лечь. Кормили в лучшем случае через сутки. Первые восемь дней их держали с завязанными глазами. Солдаты, словно соревнуясь друг с другом, изощрялись в ругательствах, беспощадно избивали.

Пришлось «учиться спать» под грохот никогда не умолкавшего радио. Тюремщики включали его на полную мощность, чтобы заглушить вопли и стоны, доносившиеся из соседних камер.

На девятый день Хуану наконец вызвали на допрос. Сначала заставили смотреть, как издеваются над сестрой. Потом принялись за нее: раздели, прикрепили к телу электроды, включили ток.

Еще через неделю Хуану перевели в другую тюрьму. Там обесчестили. Потом отправили в концентрационный лагерь. Наступала зима, но ни одеял, ни теплой одежды у Хуаны не было.

В лагере Хуана познакомилась с товарищами по несчастью. Одни оказались за колючей проволокой только потому, что пытались узнать, где находятся их родственники, арестованные ранее. Другие за то, что обращались к властям с просьбой о выездной визе.

Постоянным спутником лагерной жизни стал страх. «Когда ты там, никогда не знаешь, что с тобой сделают через час, завтра или на следующей неделе», — вспоминает Хуана.

Каждого, кто содержался в лагере, в любой момент могли подвергнуть пытке. Не щадили малышей. Напротив, их истязать палачи любили особенно: легче было добиться признаний от родителей.

Иногда, впрочем, в лагере наступал «праздник»: тюремщики принимались лихорадочно отмывать пятна крови на стенах и полу.

По этим приготовлениям заключенные угадывали: ожидается приезд одной из комиссий иностранных наблюдателей. По части выдумки, надо сказать, лагерное начальство было весьма горазд. Однажды перед прибытием одной из таких комиссий несколько сотен людей погрузили в крытые машины и вывезли за территорию лагеря.

...Хуана поставила свою подпись на бумаге.

— Вот и молодец, — холодно сказал офицер и добавил, буравя девушку немигающим взглядом: — Не забывай держать язык за зубами. Ты-то едешь за границу, но твои родители и сестры остаются...

— Наверное, я родилась под счастливой звездой, — пытается улыбнуться Хуана. — Осталась жива, сумела выбраться в Канаду, где разыскала мужа, который бежал сюда раньше. А ведь могла остаться одной из тысяч заключенных или в числе тех соотечественников, которые как в воду канули.

Женщина, рассказавшая эту историю, живет теперь в Торонто. Хуана Моралес—ее вымышленные имя и фамилия.

А. ПАЛЛАДИН,
собств. корр. АПН.

Редактор
Г. Г. МАНКУНИ

Идее Павловне
ПЕТРОВОЙ

Поздравляем с днем рождения. Желаем творческих успехов, здоровья.

Коллектив редакции газеты «Знамя труда».

Нине Семеновне
КИРИЛЛОВОЙ,
Идее Павловне
ПЕТРОВОЙ,
Михаилу Андреевичу
ДМИТРИЕВУ

Поздравляем с днем рождения. Благодарим за многолетний и добросовестный труд, желаем здоровья, счастья, успехов в работе.

Коллектив узла связи.

Михаилу Дмитриевичу
ВОЛКОВУ

Поздравляем с пятидесятилетием. Желаем здоровья, успеха, семейного счастья.

Жена, дети, внуки.

Любови Васильевне
КУДРЕШОВОЙ

Поздравляем с 30-летием. Желаем крепкого здоровья, радости и долгих лет жизни.

Мама, папа.

Кино

ДВОРЕЦ КУЛЬТУРЫ. 21 ноября — для детей. **«В то далекое лето»**. Начало в 15 часов.

ДОМ КУЛЬТУРЫ ГОРНЯКОВ. 21 ноября — **«Моя дорогая Клементина»**. Начало в 17, 19, 21 час.

КИНОТЕАТР «ТРУД». 21 ноября — новый югославский кинофильм **«Отважные»**. Начало в 12, 14, 16, 18.15, 20.10, 22 часа. 22 ноября — художественный фильм **«Черный бизнес»**. Начало в 10, 12, 14, 18.15, 20.10, 22 часа. Для детей. Цветной художественный фильм **«Остров сокровищ»**. Начало в 16 часов.

КЛУБ «ШАХТЕР». 21 ноября— **«Маленький купальщик»**. Начало в 17, 19 часов.

25 ноября 1975 года в красном уголке шахты «Ленинградская» с 14 до 16 часов ведет прием граждан член исполкома, директор СПК «Сланцы» Белянин Ю. И.

ТОВАРИЩИ ПОКУПАТЕЛИ!

С 21 ноября магазин № 20 «Спорттовары» проводит широкую распродажу спортивных товаров зимнего ассортимента:

ЛЫЖИ взрослые и детские в комплекте с ботинками, креплениями и палками; КОНЬКИ с хоккейными ботинками, а также с фигурными, КЛЮШКИ хоккейные для игры с мячом и шайбой; САНКИ; КОСТЮМЫ и БРЮКИ лыжные.

ПОСЕТИТЕ НАШ МАГАЗИН.

СЛАНЦТОРГ.

СЛАНЦЕВСКОМУ ЛЕСОКОМБИНАТУ

СРОЧНО ТРЕБУЮТСЯ

ГЛАВНЫЙ БУХГАЛТЕР,
СЛЕСАРИ по ремонту оборудования и автомашин,
РАБОЧИЕ на пилораму,
ЛЕСОРУБЫ,
АВТОКРАНОВЩИК на кран АК-75.

Обращаться в отдел кадров. Телефон № 2-21-69.

СЛАНЦЕВСКОМУ ЛИНЕЙНОМУ УПРАВЛЕНИЮ АВТОМОБИЛЬНЫХ ДОРОГ
на постоянную работу

ТРЕБУЮТСЯ

ЭЛЕКТРИК,
АВТОГРЕЙДЕРИСТ,
СТОРОЖ,
ШОФЕРЫ.

Обращаться по адресу: Комсомольское шоссе, дом № 21. Сланцевское линейное управление автодорог.

КОМБИНАТУ «СТРОЙДЕТАЛЬ»

ТРЕБУЮТСЯ

на постоянную работу

МАШИНИСТКА,
ФОРМОВЩИКИ,
ЗАМЕСТИТЕЛЬ ГЛАВНОГО БУХГАЛТЕРА,
БУХГАЛТЕРЫ.

Газета выходит по вторникам, средам, четвергам, пятницам и субботам

НАШ АДРЕС: 188540, г. Сланцы, Банковская ул., 3. ТЕЛЕФОНЫ: редактор—2-23-81, зам. редактора, отдел партийной жизни—2-14-06, отв. секретарь — 2-17-85, отдел промышленности — 2-16-65, отдел сельского хозяйства — 2-16-70, отдел культуры, быта, писем и массовой работы — 2-23-65, отдел информации, молодежная редакция «Юность» — 2-16-03, корректоры — 2-13-60, бухгалтерия—2-27-81. Объявления принимаются в бухгалтерии редакции.

ППО № 1—1 Ленуприздата гор. Сланцы, Банковская улица, дом № 3. Газету набирали линотипистки Зверева А. А., Пантелеева Г. В., верстала Скокова З. А., печатали Минина Н. С., Солтыс Л. И. Корректоры Никифорова Н. А., Скокова Н. А, Объем 1 печ. л. Тираж 12.493. Заказ 3414