ПРОЛЕТАРИИ ВСЕХ СТРАН, СОЕДИНЯЙТЕСЬ!

ЗНАМЯ ПРЕСТА

ОРГАН СЛАНЦЕВСКОГО ГОРКОМА КОММУНИСТИЧЕСКОЙ ПАРТИИ СОВЕТСКОГО СОЮЗА И ГОРОДСКОГО СОВЕТА ДЕПУТАТОВ ТРУДЯЩИХСЯ

№ 42 (6377) | Четверг, 27 февраля 1975 года | Год издания 31-й | Цена 2 коп.

ВЫШЕ ТЕМПЫ!

Весне навстречу

На календарях — последние дни зимы. На подходе весна завершающего года пятилетки. Ее надо встретить во всеоружии, ибо уже не за горами время полевых работ. Земледельцы района на 1975 год наметили высокие рубежи. Они обязались с каждого гектара пашни получить по 24 центнера зерновых, по 170—картофеля, по 480 — корнеплодов, по 38 — сена многолетних трав и по 140 центнеров однолетних и силосных культур.

Чтобы успешно справиться с обязательствами, кроме подготовки техники к весенне-полевым работам, необходимо вывезти на поля достаточное количество органических и минеральных удобрений. А это зависит от организаторской деятельности руководителей хозяйств и специалистов, от их умения работать творчески, быстро ориентироваться и принимать верные решения в постоянно изменяющихся погодных условиях.

Там, где по-настоящему заботятся о будущем урожае, дела идут неплохо. К примеру, в совхозе «Аврора» план вывозки торфо-минеральных удобрений уже выполнен на 83 процента. И не случайно. В хозяйстве действуют два механизированных отряда, во главе которых стоят опытные трактористы. Кроме того, здесь хорошо организована работа привлеченного транспорта. Совхоз для погрузки и разгрузки машин выделяет достаточное количество людей, что обеспечивает быструю транспортировку удобрений.

К сожалению, ряд хозяйств по-прежнему продолжает отставать с доставкой на поля органики. Причина в одном — неумелой организации работ по транспортировке торфопродукции. Руководители совхоза «Родина», например, в течение месяца не выделяют рабочих для открытия и закрытия бортов автомашин. В результате водители не успевают сделать необходимого количества рейсов.

Медленно вывозят торфопродукцию в совхозе «Старопольский». Причина все в той же неорганизованности. Здесь агрономическая служба своевременно не позаботилась о подготовке подъездных путей. 24 февраля машины на кологривские поля прибыли лишь в 10 часов утра, да к тому же более часа простояли под разгрузкой из-за отсутствия трактора.

Плохо организуются погрузочные работы на грузовой железнодорожной станции Сланцы (начальник тов. Тарасова). В прошлую субботу транспорт на вывозке торфа был занят лишь до двух часов дня, а в понедельник погрузка торфоминеральных удобрений была сорвана из-за неявки на работу тракториста.

Большой вклад в дело доставки на поля и к фермам торфопродукции вносят производственное объединение грузового автотранспорта, объединение «Сельхозтехника», ПМК-15 и ПМК-11. Однако и эти предприятия не полностью используют свои возможности. Автотранспорт СПОГАТ, например, бывает занят на вывозке удобрений лишь до 16 часов. Водители делают не по три, а лишь по два рейса. А ведь согласно постановлению облисполкома автомашины этих предприятий должны быть заняты на доставке органики весь световой день. Вот и получается, что в целом по району надо вывезти 143.500 тонн торфопродукции, а ее вывезено лишь 54.846, или всего 38 процентов к плану.

Руководители совхозов и предприятий, участвующих в вывозке торфо-минеральных удобрений и торфоподстилки, медлительность объяснили тем, что, мол, из-за теплой зимы не въехать ни на болото, ни на поля. Вот грянут морозы, и все повернется лучшим образом. Сегодня ждать холодов уже не приходится.

Чтобы резко повысить темпы доставки на поля органики, необходимо полнее использовать транспорт, не допускать простоев его под погрузкой и разгрузкой. Руководители предприятий, совхозов, агроспециалисты обязаны взять ход этих работ под личный контроль, а партийные и профсоюзные организации — развернуть действенное соревнование среди водительского состава и людей, занятых на погрузке и разгрузке торфопродукции.

М. АЛЕКСЕЕВ.

СВЕДЕНИЯ
о вывозке торфопродукции на 24 февраля 1975 года

Наименование предприятий и совхозов	План вывозки (тонн)	Фактически вывезено (тонн)	% выполнения
СПОГАТ	61000	22911	38
«Сельхозтехника»	47000	17482	37
ПМК-15	14000	5050	36
ПМК-11	5500	1191	21
Совхоз «Аврора»	2000	1676	83
Совхоз «Сланцевский»	3000	1962	65
Совхоз «Родина»	5500	1960	35
Совхоз «Старопольский»	4500	1578	35
Совхоз «Осьминский»	1000	233	23
По району:	143500	54846	38

НАШЕМУ ГОРОДУ — знамя Совета Министров РСФСР и ВЦСПС

РАДОСТНАЯ ВЕСТЬ ПРИШЛА К НАМ В ГОРОД: ПО ИТОГАМ ВЫПОЛНЕНИЯ НАРОДНОХОЗЯЙСТВЕННОГО ПЛАНА 1974 ГОДА СЛАНЦЕВСКОМУ РАЙОНУ ПРИСУЖДЕНО ПЕРЕХОДЯЩЕЕ КРАСНОЕ ЗНАМЯ СОВЕТА МИНИСТРОВ РСФСР И ВЦСПС.

ЭТО ВЫСОКАЯ ОЦЕНКА УДАРНОГО ТРУДА В ОПРЕДЕЛЯЮЩЕМ ГОДУ ДЕВЯТОЙ ПЯТИЛЕТКИ КОЛЛЕКТИВОВ ПРОМЫШЛЕННЫХ И ТРАНСПОРТНЫХ ПРЕДПРИЯТИЙ, СТРОИТЕЛЬНЫХ ОРГАНИЗАЦИЙ, ВСЕХ ТРУДЯЩИХСЯ СЛАНЦЕВ.

„ЗНАМЯ ТРУДА" — НА КОМСОМОЛЬСКОЙ СТРОЙКЕ

Первыми пришли на строительную площадку детской спортивной школы монтажники бригады И. А. Пирожкова. В короткие сроки им надо было смонтировать 319 кубометров железобетонных изделий, больше 20 тонн металлоконструкций. Все эти работы по ускоренному графику они должны были закончить до 15 марта. Но монтажники опередили этот срок. Среднесуточная выработка членов бригады составляла 138 процентов.

Коллектив монтажников, возглавляемый И. А. Пирожковым, несколько лет подтверждает звание коммунистического. Где бы ни работали монтажники, они досрочно выполняли свои задания.

НА СНИМКАХ: (вверху) члены бригады (слева направо) А. Ф. Прокофьев, А. Н. Емельянов, И. И. Пятнышев; (внизу) установлена последняя плита перекрытия.

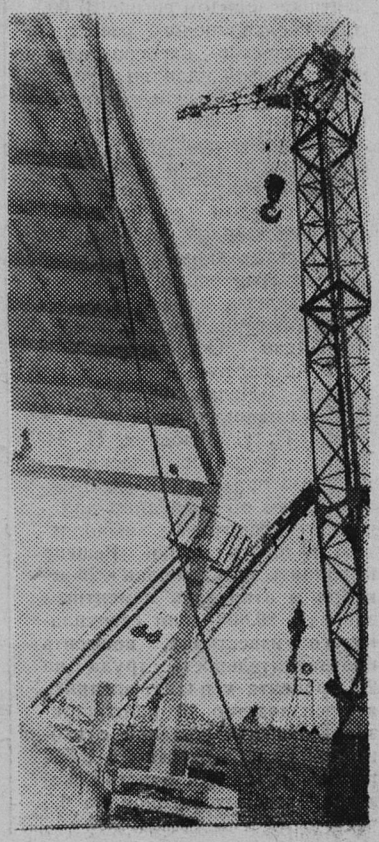

С блокнотом по городу
новости, факты, события...

В промышленное производство

Коллектив цеха обогащения сланца комбината «Сланцы» освоил технологию промышленного выпуска нового вида продукции — непылящего керогена. Опытные образцы этой продукции получили высокую оценку специалистов.

Непылящий кероген применяется в производстве резинотехнических изделий, линолеума и пластических масс. Потребителями новой продукции станут заводы резино-технических изделий Ленинграда, Свердловска, Одессы и других городов.

Оборудование работает нормально, качество соответствует ГОСТу. Февральское плановое задание коллектив цеха перекрыл на 31 тонну.

Пропаганда атеизма

В техническом кабинете комбината «Сланцы» работники печного цеха, газогенераторной станции и управления комбината 21 февраля прослушали интересную лекцию — «Идеологическая борьба и религия». Прочитал ее ленинградский лектор, кандидат философских наук В. А. Шемберг.

О. ВОЛКОВА.

Впереди — увлекательное

Весело прошли зимние каникулы у школьников города. Многие из них побывали на елках, веселились вместе с Дедом Морозом и Снегурочкой, разными лесными «зверюшками», катались на санках, лыжах, ходили в кино, читали книги, смотрели телепередачи.

Во время зимних каникул ученики школы № 4 побывали на многих экскурсиях. За успешную учебу и хорошую пионерскую работу учащиеся пятого класса были награждены поездкой в Ленинград, где они побывали в Малом оперном театре, Русском музее. Особенно им понравилось в Этнографическом музее народов СССР. Там ребята посмотрели ряд кинокартин о республиках нашей Родины.

Все ученики были очень благодарны шоферам Иванову и Васильеву, которые показали ребятам исторические места Ленинграда: Марсово поле, крейсер «Аврора», Петропавловскую крепость, Зимний дворец, памятник Петру I, Исаакиевский собор и другие места.

Комсомольцы школы побывали в Ленинградском концертном зале «Октябрьский» на выступлении ансамбля песни и пляски пионеров города Кишинева, в Музее революции.

Учащиеся седьмых классов, посещающие факультатив по биологии, ездили в Зоологический музей.

На весенних каникулах лучших учеников тоже ждут увлекательные экскурсии, поездки в Ленинград, а победителей поисковой работы — поездка в город Киров вместе с шефами из ленинградских школ №№ 321 и 397.

Е. ОРЛОВА,
учительница школы № 4.

В совете новаторов

В горкоме КПСС состоялось очередное заседание совета новаторов, на котором обсужден вопрос о подготовке к X районной конференции изобретателей и рационализаторов. Решено провести конференцию 22 марта.

Совет новаторов подведет итоги рационализаторской работы на предприятиях, стройках и в совхозах района и присудит классные места победителям.

Герой в рабочем строю

В 1941 году в ожесточенном бою с фашистами погибли командир партизанского отряда Пирогов и комиссар Минин. Но отряд не прекратил борьбу. Во главе партизан стали В. П. Андронов и парторг отряда В. С. Санталов, бывший парторг ЦК партии на строительстве завода № 270. В. С. Санталов погиб в 1943 году.

В память о парторге на ремонтно-механическом заводе установлена мемориальная доска. Комсомольцы предприятия, готовясь к встрече 30-летия Победы, решили работать в эти дни за себя и за В. С. Санталова.

Партийная жизнь

ВСТУПИВ В ГОД ЗАВЕРШАЮЩИЙ

На партийных и рабочих собраниях предприятий производственного объединения «Ленинградсланец» закончилось обсуждение итогов работы в 1974 году и задач по досрочному выполнению планов завершающего года пятилетки.

На собрании партийно-хозяйственного актива объединения состоялся деловой, откровенный разговор о неиспользованных резервах, об устранении недостатков в организации производства и укреплении трудовой дисциплины.

Что принес коллективу объединения год 1974? Что и как шахтеры будут решать в наступившем году?

На эти вопросы по просьбе редакции нашей газеты отвечает секретарь парткома объединения Э. Я. ТКАЧЕНКОВ.

ЧЕТВЕРТЫЙ ГОД ПЯТИЛЕТКИ был для нас знаменателен прежде всего тем, что впервые на Ленинградском месторождении перешагнули пятимиллионный рубеж, добыв за год 5.108 тысяч тонн сланца. Прирост добычи к уровню 1973 года составил 5,1 процента. План по производству валовой продукции шахтами выполнен на 102,7 процента. Производительность труда к уровню 1973 года возросла на 7,4 процента.

Эти успехи стали возможными благодаря широкому развитию социалистического соревнования. 1974 год был характерен дальнейшим распространением передовых методов организации труда. Количество бригад горнорабочих очистного забоя, достигших тысячной нагрузки, увеличилось до 14. Горнопроходческая бригада В. М. Кузнецова успешно осваивает метод бригадного подряда. Работая в новых условиях, за шесть месяцев бригада прошла 900 погонных метров горных выработок сверх плана и трудится в счет июля 1975 года.

Высоких показателей в социалистическом соревновании добились бригады, возглавляемые Н. И. Павлюченковым, В. М. Михайловым, В. В. Никифоровым, А. И. Смирновым, и многие другие.

В выполнение плановых показателей внесли весомый вклад коллективы обогатительной фабрики, ремонтно-механического завода и погрузочно-транспортного управления.

Достигнутые успехи — следствие большой многоплановой работы партийных организаций по усилению авангардной роли коммунистов, совершенствованию стиля, форм и методов партийного руководства и контроля деятельности администрации.

РАССМАТРИВАЯ КОНТРОЛЬ как важнейшую составную часть всей воспитательной и организаторской работы в коллективе, направленной на безусловное выполнение директив партии и правительства, государственных планов и заданий, мы стремимся к тому, чтобы он был эффективным и осуществлялся прежде всего на главных направлениях хозяйственной деятельности, которые получили свое выражение в комплексном пятилетнем плане экономического и социального развития коллектива объединения.

Проблемы технического прогресса, внедрения новой техники, дальнейшего развития и концентрации горных работ, повышения качества продукции систематически обсуждаются на партийных собраниях, заседаниях партбюро и парткома.

О ходе выполнения принятых решений отчитываются хозяйственные руководители. Предъявляя к ним высокие требования, партийные организации критически рассматривают и свою деятельность, намечают и осуществляют меры усиления воспитательной и организаторской работы в коллективах.

Говоря о техническом совершенствовании производства, можно было бы перечислить многое из того, что сделано в прошедшем году по внедрению новой техники и предложений наших рационализаторов. Итог этой работы— повышение удельного веса механизированной навалки сланца и механического обогащения, который превысил 80 процентов.

Обнадеживающие перспективы дает освоение на шахте «Ленинградская» гидрофицированной крепи «Спутник», начатое в конце 1973 года. Среднесуточная добыча в позапрошлом году составила 552 тонны, в минувшем — 757 тонн, а в отдельные дни достигает 1.200 тонн. Внедрение этой крепи во всех очистных забоях позволит значительно повысить производительность труда, снизить себестоимость добычи сланца, обеспечить высокую безопасность работ.

ПЕРСПЕКТИВА РАЗВИТИЯ ПРЕДПРИЯТИЙ объединения зависит прежде всего от освоения проектной мощности головной шахты «Ленинградская». К сожалению, строительство объектов второй очереди этого предприятия, обеспечивающих ввод мощностей, позволяющих добывать 940 тысяч тонн сланца в год, затянулось. Пятилетним планом предусматривалось закончить реконструкцию шахты в 1973 году. Однако строительный трест № 63 из года в год не выполняет планы освоения капиталовложений по шахте «Ленинградская». Объективно говоря, в этом повинен в некоторой степени и заказчик — наше объединение.

На 1 января 1975 года мы должны были освоить 2.060 тысяч рублей, в том числе 1.270 тысяч рублей— на строительно-монтажные работы.

Для ввода второй очереди шахты в эксплуатацию в 1975 году стройтрест № 63 должен закончить строительство трех вентиляционных шурфов и ЛЭП-35. Успех этого дела зависит от совместных усилий партийных комитетов объединения и стройтреста по контролю хозяйственной деятельности.

В плане экономического и социального развития предусмотрено рациональное использование разрабатываемых недр. С начала пятилетки коллектив объединения в два раза увеличил переработку породы на строительный щебень. В истекшем году шахты поставили стройкам народного хозяйства 785 тысяч кубических метров щебня. В Министерстве угольной промышленности СССР рассматривается предложение о строительстве в нашем бассейне крупного щебеночного завода.

НАШЕ ОБЪЕДИНЕНИЕ создано в октябре прошлого года. В него вошли новые предприятия. В связи с этим важнейшими задачами партийной организации являются идеологическое обеспечение хозяйственной деятельности, формирование единого коллектива, его сплочение, воспитание кадров в духе высокой ответственности за порученное дело. Одно из основных направлений работы партгруппы — обеспечение ритмичной, высокопроизводительной работы всех бригад и участков.

Исходя из указаний декабрьского (1974 г.) Пленума ЦК КПСС и в ответ на Обращение ЦК КПСС к партии, к советскому народу, коллективы предприятий, участков, цехов и бригад, вступая в 1975 год, приняли встречные планы и социалистические обязательства по досрочному выполнению заданий завершающего года пятилетки к 25 декабря 1975 года и обязались выдать на-гора 65 тысяч тонн сверхпланового сланца, довести уровень механизированной навалки сланца от всей очистной добычи до 85, а механическое обогащение — до 84 процентов.

В текущем году перед администрацией, инженерно-техническими работниками, партийными, профсоюзными и комсомольскими организациями на первом месте стоит задача улучшения качественных показателей, механизация трудоемких процессов, рост производительности труда, снижение затрат. Это факторы, которые позволят укрепить экономику объединения и осуществить мероприятия, намеченные перспективным планом экономического и социального развития коллектива.

НАПРЯЖЕННЫЕ ОБЯЗАТЕЛЬСТВА приняты также по улучшению условий труда, быта и отдыха трудящихся. Но нас беспокоит отношение некоторых подрядных организаций к выполнению работ, связанных с благоустройством города. Так, в 1974 году ДСУ-5 не освоило 10 тысяч рублей на ремонте городских дорог. По вине СРСУ-6 не выполнены в полном объеме обязательства по теплофикации и газификации жилого фонда. Исполкому городского Совета следовало бы предъявлять более строгие меры воздействия на подрядчиков за выполнение договорных обязательств по благоустройству города.

Рабочие, инженерно-технические работники и служащие предприятий объединения «Ленинградсланец», соревнуясь под девизом «Пятидневное задание — за четыре дня!», широко внедряя личные творческие планы-обязательства, принятые инженерно-техническими работниками, и продолжая традиционное соревнование с горняками братской Эстонии, полны решимости отметить 30-летие Победы над фашистской Германией новыми трудовыми достижениями и сделают все для досрочного выполнения плана и социалистических обязательств завершающего года пятилетки.

Э. ТКАЧЕНКОВ,
секретарь парткома производственного объединения «Ленинградсланец».

ПО РОДНОЙ СТРАНЕ

МОСКВА. На самых различных заводах и фабриках столицы уделяется большое внимание гигиене труда. На головном предприятии производственного объединения «Красный богатырь», изготовляющем резиновую обувь и обувь из поливинилхлоридного материала, совершенствуются вентиляционные установки, фильтры для улавливания вредных примесей. За состоянием воздушной среды следят работники специальной лаборатории.

НА СНИМКЕ: в цехе резиновой обуви лаборанты составляют анализ состояния воздушной среды.

Фото В. Кунова.

Фотохроника ТАСС

ЗЛАТОУСТОВСКАЯ МАРКА

Пяти маркам стали Златоустовского металлургического завода (Челябинская область) присвоен государственный Знак качества. Среди них — нержавеющая сталь особой стойкости. Она жаропрочна и вместе с тем пластична и идет на прокатку стальных труб, выдерживающих очень высокие давления и температуры. Несколько других марок стали с почетным пятиугольником имеют повышенные пределы прочности, стойкости к ударам и трению.

(ТАСС)

Слово — правофланговым пятилетки

ЗАКРЕПИМ ДОСТИГНУТОЕ

В прошлом году коллектив известнякового карьера девять раз занимал первенство в социалистическом соревновании среди основных цехов цементного завода. Сверх годового плана было добыто 32.933 тонны известняка и сэкономлено свыше 423.000 киловатт-часов электрической энергии. В течение 1974 года отгружено цементным заводом свыше 37.000 тонн сверхпланового известняка. Коллектив карьера перекрыл годовой план по рекультивации отработанных выработок: при плане 25,4 гектара подготовлено под посадку леса 27,9 гектара. Таков наш общий трудовой вклад в дело выполнения заводом прошлогодней производственной программы.

Коллектив карьера с первых дней завершающего года девятой пятилетки взял высокий трудовой темп. Во всех сменах обсуждено Обращение ЦК КПСС к партии, к советскому народу. Начальник карьера Н. Г. Симанович, мастера А. А. Углов, П. С. Рыбачук, Н. Н. Углова подробно рассказали механизаторам, шоферам и ремонтникам об очередных задачах по досрочному выполнению годового плана. **Решено выполнить годовой план к 29 декабря и отправить цементным заводам 20.600 тонн сверхпланового известняка, повысить производительность труда на 2,7 процента к плану, внедрить в производство 10 рационализаторских предложений с экономическим эффектом 2.500 рублей, сократить простой железнодорожных вагонов на 0,5 часа.**

Слово у нашего коллектива не разошлось с делом: по итогам за январь нам вновь присуждены первое место в соревновании среди основных цехов завода, переходящее Красное знамя и денежная премия. Хороших трудовых успехов достиг также и коллектив смены мастера А. А. Углова, который занял второе место среди смен основных цехов завода.

Этот успех не пришел сам по себе, а явился результатом возросшей трудовой активности каждого работающего. Расскажу о себе и своих товарищах по труду. Я работаю шестнадцатый год шофером на 27-тонном автосамосвале «БелАЗ-540». В завершающем году девятой пятилетки принял обязательство: перевезти 120.000 тонн известняка. Это ответственное обязательство, но я его думаю завершить досрочно — ежедневно сменную норму выполняю на 105 процентов. Высокой выработки я достигаю за счет плотного использования рабочего времени, автомашину всегда содержу в хорошем состоянии. Занимаюсь в школе коммунистического труда, где мы подробно изучаем передовые методы, знакомимся с техническими новшествами. Знания, полученные во время занятий, хорошо помогают в повседневной работе.

Высокопроизводительно трудятся шоферы коммунисты Н. А. Стасюк и А. Л. Волков. Они ежедневно перевыполняют сменную норму доставки известняка. В числе передовиков соревнования — машинист экскаватора ЭКГ-4,6Б О. Я. Антонов, бригадир ремонтников Е. М. Игнатьев, бригадир электриков А. Г. Иовлев, слесарь М. Д. Дмитриев, электромонтер А. И. Куропаткин и многие другие. Все они умело используют рабочее время и достигают высокой выработки. Время — это, так сказать, их личный трудовой резерв.

Как во всех остальных цехах цементного завода, так и у нас в карьере уделяется большое внимание выявлению и использованию дополнительных производственных резервов. Это качественный ремонт оборудования, улучшение технологического процесса добычи известняка, сокращение внутрисменных простоев экскаваторов, автосамосвалов, оборудования дробильной фабрики. Большую помощь в этом деле оказывают наши рационализаторы, которые в прошлогоднем смотре-конкурсе заняли ведущее место по заводу.

Активно включился в социалистическое соревнование за досрочное выполнение годового плана и коллектив дробильной фабрики. Здесь в авангарде соревнующихся идут машинисты дробилок Н. В. Сергеева, В. П. Дмитриева, моторист-смазчик М. К. Большакова и многие другие передовики производства. Цеховой профсоюзный комитет ежемесячно подводит итоги соревнования, называет победителей. Цеховой коллектив постарается достичь еще более высоких трудовых показателей и прочно закрепить за собой первенство в соревновании.

А. БЕРЯЕВ,
член КПСС, шофер известнякового карьера цементного завода.

РАССКАЗАТЬ О ВОЙНЕ

В производственном объединении «Ленинградсланец» идет усиленная подготовка к празднованию 30-летия Победы над фашистской Германией. Шахтеры принимают повышенные обязательства, претворяется в жизнь план практических мероприятий, охватывающий многообразие жизни трудящихся.

Особое внимание партком уделяет работе группы докладчиков, выступающих на темы военно-патриотического воспитания. С этой целью был организован семинар лекторов-ветеранов Великой Отечественной войны и партизанского движения. В нем участвовали и секретари партийных и комсомольских организаций предприятий объединения.

На семинаре с инструктивным докладом — о событиях в годы гражданской и Великой Отечественной войн на нашей сланцевской земле, о роли рабочего класса и крестьянства в восстановлении народного хозяйства — выступил ответственный секретарь отделения общества охраны памятников истории и культуры С. А. Пронин. Докладчики — работники объединения «Ленинградсланец» Н. Д. Симченков, Ф. Н. Воробьев, Г. В. Вишнев, А. И. Сорока, А. В. Тишкин и другие, доработав тему, выступят с лекциями в коллективах.

ЧЕЛОВЕК—НЕ САМ ПО СЕБЕ

Разговор по душам

Эту сценку довелось наблюдать в магазине № 47.

— Девушка, есть в продаже карамель «Медвежонок»? — спросила покупательница.

Девушка за прилавком: «Не знаю».

Думая, что этот ответ дан кому-то другому, покупательница повторила вопрос.

— Не знаю, — бесстрастно прозвучало в ответ.

— Девушка, так есть или нет «Медвежонок»?

— Не знаю! — закричала девушка.

— Как это не знаете? — удивилась покупательница.

— А так, я из другого отдела (?!)

А вот второй факт. О нем рассказала в своем письме в редакцию С. Бойцова: **«Мы с мужем ехали в автобусе из кинотеатра. В салоне рядом с нами стояли, сильно покачиваясь, два парня. Мы попросили их не толкаться. Это им не понравилось: кто осмелился делать замечание? И они полезли с кулаками к мужу. Большинство пассажиров отвернулись, сделав вид, что ничего не замечают.**

Лишь несколько молодых людей не остались безучастны, не стали ждать, что произойдет дальше, вмешались.

И тут оказалось, что подвыпившие молодцы вовсе не сильны. Куда и храбрость девалась.

Если бы люди не отворачивались, если бы всегда давали отпор хулиганам...»

Что общего между этими двумя фактами? Почему они оказались в одной корреспонденции?

В нашей газете есть постоянная рубрика «Город твой — заботься о нем!». Под этой рубрикой редакция обычно публикует материалы о благоустройстве и озеленении, о сохранности жилого фонда и т. д. Но город—это не только жилые дома, асфальтированные улицы. Это и люди, живущие, работающие в нем, своими руками, своим трудом создающие материальные и духовные ценности.

По официальным данным, в Сланцах на 1 января этого года насчитывалось 42.400 человек. Большинство из них хорошие люди. Мы не раз имели возможность убедиться в их душевной щедрости, бескорыстии, в готовности прийти на помощь.

Но знаем мы и то, что не все такие. Например, та продавщица из 47-го магазина и те двое подвыпивших парней ведь тоже в числе 42 тысяч.

Большинство людей строят свои отношения с городом на том, что он создает их, а они создают его. Их хорошие дела, красивые поступки придают его жизни новые краски.

Разве не охватывало нас приятное волнение, не возникала в сердце гордость пусть за совсем незнакомых земляков, если о них рассказывалось в газете, сообщалось по радио? Разве проходим мы мимо городской Доски почета, не взглянув на фотографии знатных людей?

Живя в обществе, человек живет не сам по себе. Он множеством нитей связан с другими людьми. И если девушка за прилавком не захотела как следует ответить покупательнице, двое подвыпивших парней полезли с кулаками на человека, сделавшего справедливое замечание, это не только их дело. Это и наше с вами дело. И если мы в подобных случаях бездеятельны, инертны, если стыдливо отворачиваемся, мы обедняем свой город и себя. На днях в редакцию пришел ответ из Сланцевского пассажирского автопредприятия. В нем сообщается, что В. Т. Солдатов, один из шоферов, обслуживающих маршрут № 61, строго предупрежден. За его действия администрация предприятия принесла глубокие извинения.

Что же случилось? Водитель автобуса выгнал из салона пассажирку П. Канарейкину, хотя знал, что рейса больше не будет, а человеку добираться до дому десятки километров.

Справедливости ради скажем, что работалось водителям в эти дни на маршруте Сланцы — Кингисепп нелегко. С 22 января предприятие перешло на бескондукторное обслуживание пассажиров на пригородных и междугородных маршрутах. Для многих водителей это была новинка. В ходе работы возникали трудности, неясности. И тем не менее это не оправдывает бестактного поступка шофера.

Случай этот послужил предметом разговора среди водителей и, надо думать, будет хорошим уроком.

Культурный уровень. Он нужен шоферу автобуса и пассажиру, приемщику ателье и продавцу — каждому горожанину.

Та же девушка из 47-го магазина пыталась сделать хорошее дело — заменить вышедшую из-за прилавка подругу. А не хватило культуры, и добрые побуждения оказались перечеркнуты.

Культура и сознательность, взаимная внимательность людей друг к другу украшают нашу жизнь, делают нас богаче. Об этом нельзя забывать.

И. ПЕРМИНОВА.

В предпраздничные дни многолюдно в магазине «Октябрьский». Но и в рабочие дни отделы магазина никогда не пустуют.

Особенно много покупательниц у парфюмерного отдела. И если кто-нибудь не может сделать выбор, к нему на помощь приходит старший продавец отдела Людмила Добрякова (на снимке справа).

Люда пришла работать в Сланцевский торг в 1968 году, сразу после окончания средней школы. За семь лет работы в торговле она прошла путь от ученицы до старшего продавца. Она комсомолка, носит почетное звание «Ударник коммунистического труда», в ее трудовой книжке записано несколько благодарностей за отличную работу, ее портрет занесен на Доску почета магазина.

Вместе с Людой в отделе можно видеть молодых девушек — ее учениц, которые только начинают осваивать трудную и почетную профессию советского продавца. За короткое время под руководством своего старшего товарища они познают азы своей будущей профессии. Вот и сейчас вместе с ней ее ученица Людмила Борис.

Текст и фото В. Смирнова.

КАК ВАС ОБСЛУЖИВАЮТ?

ЧТОБЫ НЕ БЫЛО ЖАЛОБ

Большие задачи поставил XXIV съезд КПСС перед работниками общественного питания. Необходимо не только расширять сеть столовых, особенно на промышленных предприятиях, в учебных заведениях, но и постоянно увеличивать выпуск продукции собственного производства, добиваясь улучшения ее ассортимента и качества.

Это понимают работники общественного питания. Например, Евгения Михайловна Гаврилова, заведующая производством ресторана «Алмаз», большое внимание уделяет повышению квалификации поварского состава, росту профессионального мастерства кулинаров и особенно молодых. В настоящее время в ресторане развертывается движение наставничества, а также за получение права самому бракеровать пищу.

Когда интересуешься работой буфетов, ассортиментом и качеством продуктов, от буфетчиц ресторана можно слышать: «Сегодня в смене работает Евгения Михайловна, поэтому у нас продукты в широком ассортименте».

Евгения Михайловна правильно расставляет людей на кухне, контролирует обработку сырья, соблюдение технологического процесса. И в том, что коллектив по итогам четвертого квартала прошедшего года получил переходящее Красное знамя городского комитета КПСС, есть большая заслуга заведующей производством Е. М. Гавриловой.

Но, к сожалению, работают у нас еще не все так, как хотелось бы. Так, работники швейной фабрики жалуются на качество блюд, их ассортимент, культуру обслуживания. И все дело в том, что комсомолец тов. Мопсик, которому было доверено руководство участком, безответственно относился к своему делу.

Администрация, партийная, профсоюзная и комсомольская организации комбината общественного питания сейчас принимают меры, чтобы улучшить обслуживание в столовых на предприятиях. На днях было проведено собрание с работниками столовой № 10, которые обслуживают рабочих и служащих комбината «Стройдеталь». Речь шла о повышении качества блюд, культуре обслуживания, ассортименте, уплотнении рабочего дня, санитарном состоянии, соблюдении технологии приготовления пищи.

Резкая критика на собрании партийно-хозяйственного актива комбината прозвучала в адрес столовых №№ 1 и 7.

И все же жалобы на некачественное приготовление пищи еще поступают. Чтобы их не было, требуются усилия не только руководителей.

О. СМИРНОВ,
секретарь партбюро комбината общественного питания.

ПО СЛЕДАМ НЕОПУБЛИКОВАННЫХ ПИСЕМ

Пенсионер А. Сигов сообщил в редакцию о недостатках в работе бани № 2. Он отмечал, в частности, что в бане не бывает горячей воды.

Вот что ответила на жалобу **главный инженер УЖКХ производственного объединения «Ленинградсланец» В. Я. СЕРЕДА:** «Жалоба справедлива. Работник бани, по вине которого не было горячей воды, уволен. Душевые будут отремонтированы в феврале».

ШАХТЕРСКОЕ НОВОСЕЛЬЕ

РЕПОРТАЖ

Не было еще и девяти часов утра, но во дворе дома № 16 по улице Грибоедова оживленно и хлопотно. К новому дому подъезжали бортовые автомашины, малые автобусы, трактор с прицепом, груженные мебелью и другими домашними вещами. Да что трактор! Пригодилась даже детская коляска.

Вскоре прибыла большая группа работников жилищно-эксплуатационной конторы № 1 и представители производственного объединения «Ленинградсланец». Среди них инженер отдела капитального строительства объединения Ф. С. Михайлов, помощник директора по быту М. Г. Горбачев и другие.

Начальник ЖЭК А. С. Сергеева вручает ключи от квартир. И здание, в котором еще недавно хлопотали строители, с этого момента переходит в пользование квартиросъемщиков. 128 семей празднуют новоселье.

Событие это своего рода еще и символическое. Дом № 16 — «первая ласточка» будущего микрорайона.

С Ф. С. Михайловым мы вышли во двор дома. Указывая рукой туда, где развернется будущий жилой микрорайон, Федор Сергеевич рассказывает:

— Вплоть до сада консервного завода на 10 гектарах встанут 15 пятиэтажных домов. Многие из них будут отличаться новой планировкой, с увеличенной площадью кухонь. В дома поступит горячая вода. Незачем будет устанавливать газовые колонки. Вторым на очереди сдаточным объектом района станет дом под строительным номером 13. Сейчас дело за плотниками. Горнякам хотелось бы справить в нем новоселье к Дню шахтера.

К нам присоединился М. Г. Горбачев, и разговор пошел несколько о другом, о том, какая помощь оказывается участникам войны, семьям инвалидов, погибших.

— В дом № 16 вселяется 15 семей, у которых отцы или мужья погибли на фронте. 9 квартир выделено для инвалидов.

В квартире № 2 встречает нас женщина. О себе Лидия Алексеевна Ефимова говорит скупо. Конечно же, хорошо, что теперь она будет жить в отдельной квартире вместе с дочерью и внуком.

Подобные чувства одолевали и Анастасию Матвеевну Краснову из пятнадцатой квартиры. Война уже к концу подходила, но ее мужу не довелось дожить до Победы. Погиб он в последних боях.

Четыре квартиры выделено для передового участка № 1 шахты «Ленинградская». Представители общественных организаций участка решили поселить в них семьи бригадира проходчиков М. А. Семенова, проходчиков Н. Г. Кадука, И. А. Семенова и мастера-взрывника А. Г. Малькова.

Самого Малькова дома не застали. А вот Зоя Ивановна, его жена, охотно поделилась радостью. В Великую Отечественную войну она была в 83-м отряде 9-й партизанской бригады сандружинницей и рядовым бойцом. Муж ее, мастер-взрывник, проработал на шахте уже 18 лет. Он воевал на тральщике. Оба за ратный труд удостоены правительственных наград.

В новом доме нового микрорайона живет много людей с такими биографиями. Предоставление им квартир — проявление очередной заботы о людях борьбы и труда, это воплощение советской действительности.

А. ФИГУРИН,
рабкор.

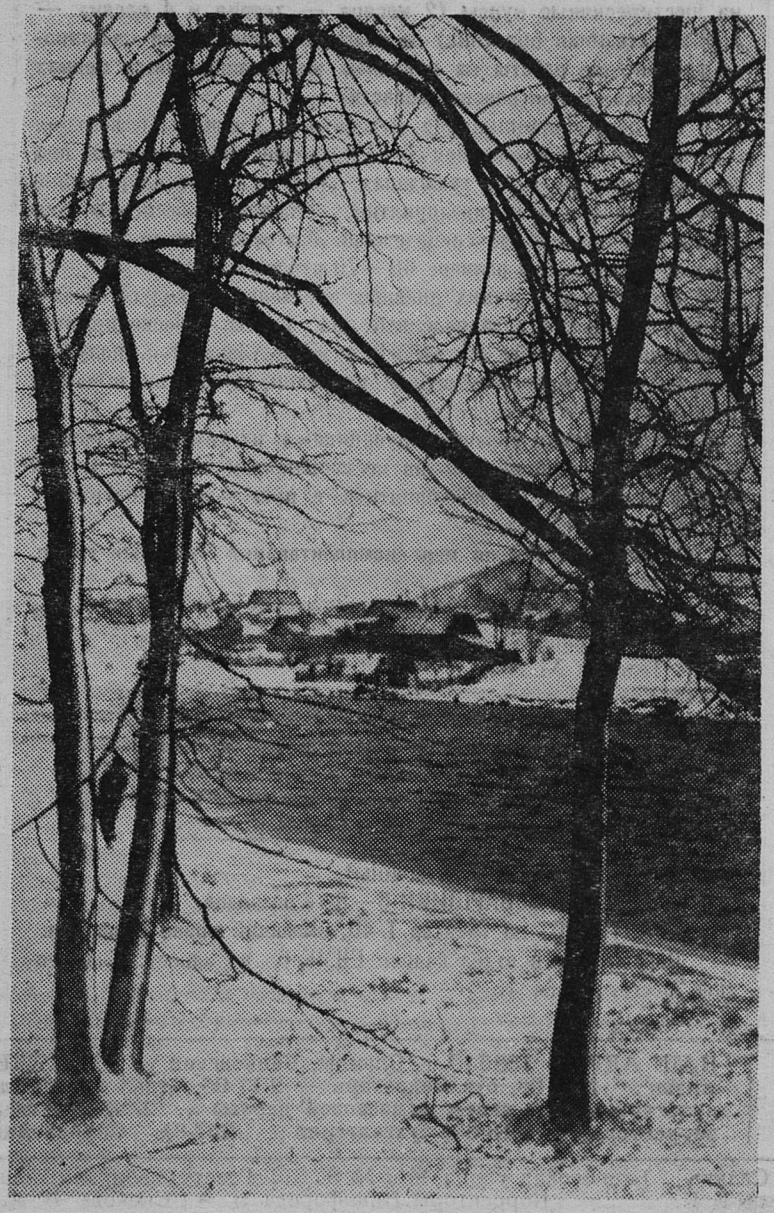

ЗИМНИЕ ДЕРЕВЬЯ.
Фотоэтюд Ю. Терентьева.

Спорт

ЧЕМПИОНАТ ЗАВЕРШЕН

Нынешний чемпионат города по шахматам собрал очень сильный состав. В нем приняли участие 12 шахматистов первого разряда, один — второго и один кандидат в мастера. Все без исключения участники играли бескомпромиссно. Об этом говорит тот факт, что только около 14 процентов партий закончилось мирно и то лишь когда были исчерпаны все возможности продолжения борьбы.

Как правило, боевой настрой каждого шахматиста во многом определяется его турнирным положением. Есть за что бороться — играет в полную силу, нет — доигрывает. На этот раз доигрывающих не было.

Ни один из лидеров во встречах с аутсайдерами (а точнее, с теми, кто в данный момент был не в форме) не мог надеяться на передышку. Пожалуй, им вдвойне следовало остерегаться таких соперников. Жесткий регламент турнира (партии игрались без откладывания, до падения флажка) также не давал участникам отдыха.

После двухмесячной борьбы **звание чемпиона города 1975 года заслуженно завоевал опытный перворазрядник К. Баранов.** У него 8 побед, 4 ничьи и только одно поражение. 10 очков из 13 возможных позволили ему выполнить заветную норму кандидатского балла.

Баранов — шахматист спокойного позиционного стиля игры. Особенно силен чемпион, когда на доске возникают стандартные схемы, изученные им на протяжении многих лет. Менее уверенно он чувствует себя, когда соперник навязывает свою игру.

Второе место с 9 очками занял автор этих строк. Третье место у Игнатова. Такого успеха он добился впервые в своей практике. Его игру отличает прежде всего трудолюбие и упорство в защите тяжелых позиций.

Четвертое место у А. Курмышского. Место почетное, но не для такого шахматиста: все ожидали от него большего. Однако излишняя впечатлительность и неумение в нужный момент сконцентрировать свою волю приводило к тому, что в кульминационных ситуациях откровенно слабыми ходами было испорчено много хороших позиций.

Пятым оказался самый молодой и многообещающий шахматист Геннадий Находкин. Его результат можно считать отличным в таком сильном по составу турнире. Однако настораживает, что слишком часто на игру этого юноши накладывали отпечаток деловые расчеты о набранных очках и о том, как это будет влиять на его расположение в турнирной таблице. А ведь в 16 лет можно просто играть в шахматы, получая удовлетворение от борьбы!

Неудача постигла прошлогоднего чемпиона города В. Смирнова. У него только 6-е место. Видимо, на его игре сказалось отсутствие подготовки к турниру.

Победителям вручены дипломы городского комитета по физкультуре и спорту и различные памятные призы. Четверо лучших без отборочных соревнований допущены федерацией города к участию в чемпионате 1976 года. А остальным придется начать все сначала.

А. ЛУТОВИНОВ,
кандидат в мастера спорта.

НА ОГНЕВОМ РУБЕЖЕ

На прошедшей неделе в городском тире состоялись стрелковые соревнования между командами первичных организаций ДОСААФ. Состязания проводились в честь 57-й годовщины Советской Армии и Военно-Морского Флота.

Первое место заняли спортсмены комбината «Сланцы», вторыми были стрелки шахты «Ленинградская», на третьем месте — команда шахты имени С. М. Кирова. Среди команд второй группы победили спортсмены лесокомбината.

Победителям вручены переходящие кубки городского комитета ДОСААФ, призеры награждены грамотами.

В. ИВАНОВА,
инструктор городского комитета ДОСААФ.

ИЗ ДАЛЬНИХ СТРАНСТВИЙ ВОЗВРАТЯСЬ,

Франц-Йозеф Штраус, лидер западногерманских правых, не дворянин, сын зажиточного баварского мясника, сейчас открыто говорит о своих притязаниях на роль кандидата в канцлеры от оппозиции. На свою недавнюю поездку в Китай председатель Франц-Йозеф Штраус, по свидетельству своих приближенных, возлагал большие надежды. Произнося под аплодисменты хозяев антисоветские речи в Пекине и в Шанхае, Штраус рассчитывал разжечь в ФРГ националистическую и реваншистскую кампанию. Однако расчеты его не оправдались. Тогда Штраус стал заявлять, что он-де реалист, а потому и не помышлял о создании антисоветской оси Бонн—Пекин.

Эта метаморфоза объясняется просто: на закрытых совещаниях руководства ХДС некоторые из выступивших охарактеризовали антисоветские эскапады Штрауса в Пекине как авантюризм.

Между прочим пекинский вояж Штрауса имел еще один побочный эффект: полный разброд среди осколочных групп западногерманских маоистов, руководители которых в последние дни тщетно пытаются переварить и объяснить с «классово-революционной точки зрения» дружбу их китайских кумиров с лидерами западногерманской реакции.

(АПН)

Столица Мозамбика Лоренсу-Маркиш — административный и торговый центр страны, один из крупнейших портов африканского материка.

НА СНИМКЕ: здание радиостанции «Голос Мозамбика».

Фото Г. Кузнецова.

Фотохроника ТАСС

Редактор
Г. Г. МАНКУНИ

Телевидение

ПОКАЗЫВАЕТ МОСКВА

ПЯТНИЦА, 28 ФЕВРАЛЯ

9.30 — «Встреча юнкоров телестудии «Орленок» с Героем Советского Союза В. Г. Зайцевым». 10.15 — Программа документальных фильмов. 11.25 — Цв. тел. «Поэзия». Е. А. Баратынский. 11.15 — «Муса Джалиль». Литературный портрет. 15.30 — «Слово ученому». 15.50 — «Анна Каренина». Художественный фильм, 2-я серия. 17.00 — «Один за всех, все за одного». 18.15 — «Веселые нотки». 19.00 — «Песня-75». 19.30 — Премьера художественного фильма «Три женщины». Фильм 3-й — «Автомобиль». 21.30 — Хоккей. На приз газеты «Известия». Сборная Швеции — сборная ЧССР.

ПОКАЗЫВАЕТ ЛЕНИНГРАД

ПЯТНИЦА, 28 ФЕВРАЛЯ

18.00 — «Производство. Торговля. Покупатель». 18.30 — Для детей. «Нас зовет море». 19.00 — Новости. Информационный выпуск Ленинградского телевидения. 19.20 — «Музыкальный вестник». 20.10 — «Горизонт». Программа для молодежи. «Сумма неизвестных». Цв. тел. 21.00 — Концерт для больших и маленьких». Цв. тел. 21.30 — «Дело было в Пенькове». Художественный фильм. 23.05 — Новости. Программа передач.

Кино

ДВОРЕЦ КУЛЬТУРЫ. 27 февраля — **«Последний свидетель».** Начало в 17, 19, 21 час.

ДОМ КУЛЬТУРЫ ГОРНЯКОВ. 27 февраля — новый цветной художественный фильм **«Земные и небесные приключения».** Начало в 17, 19, 21 час.

КИНОТЕАТР «ТРУД». 27—28 февраля — новый арабский художественный фильм **«Берегись Зузу».** (Две серии). Начало в 10, 12.45, 15.30, 18.15, 21 час.

КЛУБ «ШАХТЕР». 27 февраля — **«Как это случилось?».** Начало в 17, 19, 21 час.

КИНГИСЕППСКОЕ ЭКСКУРСИОННОЕ БЮРО

ПРЕДЛАГАЕТ

посетить 23 марта 1975 года выставку произведений Н. Рериха, организованную в залах Эрмитажа.

К услугам экскурсантов вечерний спектакль Малого драматического театра «Странная особа».

Обращаться по адресу: г. Кингисепп, экскурсионное бюро. Телефон № 2-23-95.

БЕГУНИЦКОЕ СРЕДНЕЕ ПРОФЕССИОНАЛЬНО-ТЕХНИЧЕСКОЕ УЧИЛИЩЕ № 2

ОБЪЯВЛЯЕТ ПРИЕМ УЧАЩИХСЯ

на шестимесячные курсы (2 месяца — теория и 4 месяца — производственная практика) по подготовке операторов машинного доения для работы на молочных механизированных фермах и комплексах Ленинградской области.

На курсы принимаются мужчины и женщины в возрасте 17—40 лет с образованием 7—10 классов. Преимущество при приеме предоставляется гражданам, которые имеют направление сельскохозяйственных предприятий. Учащиеся обеспечиваются трехразовым питанием, спецодеждой, благоустроенным общежитием и стипендией в размере 60—70 рублей в месяц.

Выпускники средних дневных и вечерних школ (с образованием 10 классов), зачисленные на курсы, обеспечиваются стипендией в размере 97 рублей в месяц. Заработок, полученный во время производственной практики, полностью выдается курсанту.

По окончании курсов выпускникам и их семьям предоставляется работа, жилплощадь по месту направления или в других сельскохозяйственных предприятиях в пригороде Ленинграда и Ленинградской области.

Начало занятий по мере комплектования учебных групп, но не позднее 1 марта.

Заявления направлять по адресу: 188423, п. Бегуницы Волосовского района Ленинградской области. Среднее СПТУ № 2. Телефон № 167.

СПМК-68 ТРЕСТА № 37

ТРЕБУЮТСЯ

ТРУБОУКЛАДЧИКИ (мужчины),
ГАЗОЭЛЕКТРОСВАРЩИКИ 5—6-го разрядов,
ТРАКТОРИСТ на трактор Т-40, имеющий права вождения.

Обращаться в отдел кадров СПМК-68 по адресу: Сланцевское шоссе, дом № 7.

СЛАНЦЕВСКОМУ ЦЕМЕНТНОМУ ЗАВОДУ

ТРЕБУЮТСЯ

ЭЛЕКТРОГАЗОСВАРЩИКИ,
ФРЕЗЕРОВЩИК,
ЭЛЕКТРОМОНТЕРЫ по ремонту электрооборудования,
СЛЕСАРИ по ремонту оборудования,
ТРАНСПОРТЕРЩИЦЫ и МОТОРИСТКИ-СМАЗЧИЦЫ (женщины, не имеющие специальности, могут без отрыва от производства приобрести профессию транспортерщицы и мотористки-смазчицы),
ПОМОЩНИКИ МАШИНИСТОВ ШАХТНЫХ ПЕЧЕЙ (рабочие-мужчины, не имеющие специальности, могут приобрести вышеуказанную специальность на заводе без отрыва от производства),
МАЛЯРЫ-ШТУКАТУРЫ,
СЛЕСАРИ-САНТЕХНИКИ,
ПЛОТНИК-КРОВЕЛЬЩИК,
ЖЕСТЯНЩИК (для работы в ЖКО),
ТОКАРИ III РАЗРЯДА,
УБОРЩИЦЫ бытовых помещений.

С предложениями обращаться в отдел кадров Сланцевского цементного завода.

СЛАНЦЕВСКОМУ ТОРГУ

ТРЕБУЮТСЯ

ПРОДАВЦЫ,
ФАСОВЩИЦЫ,
РАБОЧИЕ,
УБОРЩИЦЫ ПРОДОВОЛЬСТВЕННЫХ МАГАЗИНОВ,
КВАЛИФИЦИРОВАННАЯ РАСКРОЙЩИЦА ТКАНЕЙ.

Школа-магазин торга производит набор граждан в возрасте 17,5 лет и старше для обучения профессии контролера-кассира. Срок обучения от 4 до 6 месяцев. Обучающимся выплачивается стипендия от 45 до 54 рублей в месяц. Заработная плата контролеров-кассиров при сдельной оплате труда составляет 80—100 рублей в месяц.

За справками обращаться в отдел кадров по адресу: ул. Ленина, дом № 15. Телефоны №№ 2-22-52, 2-26-86.

Коллектив Сланцевского узла связи выражает соболезнование Беляевой Надежде Федоровне и Курасовой Любови Федоровне по поводу смерти их матери.

Благодарим администрацию и коллективы ремзавода, комбината «Стройдеталь», СЗ СМУ треста «Коксохиммонтаж», соседей дома № 2-а по улице Маяковского, знакомых за соболезнование и участие в похоронах нашей мамы Шершневой Людмилы Михайловны.

Щершневы.

Газета выходит по вторникам, средам, четвергам, пятницам и субботам

НАШ АДРЕС: 188540, г. Сланцы, Банковская ул., 3. ТЕЛЕФОНЫ: редактор — 2-23-81, зам. редактора, отдел партийной жизни — 2-14-06, отв. секретарь — 2-17-85, отдел промышленности — 2-16-65, отдел сельского хозяйства — 2-16-70, отдел культуры, быта, писем и массовой работы — 2-23-65, отдел информации, молодежная редакция «Юность» — 2-16-03, корректоры — 2-13-60, бухгалтерия — 2-27-81. Объявления принимаются в бухгалтерии редакции.

ППО № 1—1 Ленуприздата г. Сланцы, Банковская улица, дом № 3. Газету набирали линотипистки Зверева Л. И., Зверева А. А., верстала Скокова З. А., печатали Минина Н. С., Ковалева Т. И. Корректоры Никифорова Н. А., Скокова Н. А. Объем 1 печ. л. Тираж 12.337. Заказ 508