ПРОЛЕТАРИИ ВСЕХ СТРАН, СОЕДИНЯЙТЕСЬ!

ЗНАМЯ ТРУДА

ОРГАН СЛАНЦЕВСКОГО ГОРКОМА КОММУНИСТИЧЕСКОЙ ПАРТИИ СОВЕТСКОГО СОЮЗА И ГОРОДСКОГО СОВЕТА ДЕПУТАТОВ ТРУДЯЩИХСЯ

№ 46 (6381) | Среда, 5 марта 1975 года | Год издания 31-й | Цена 2 коп.

1975

ЗАВЕРШАЮЩЕМУ ГОДУ—УДАРНЫЙ ТРУД!

30-летию Победы — 30 ударных трудовых недель

ВЫПОЛНИЛИ ДОСРОЧНО

Коллективы многих цехов комбината «Сланцы», готовясь достойно встретить 30-летие Победы, досрочно выполнили план февраля по производству ряда видов продукции и начали работать в счет марта. 24 февраля завершил программу по производству смолы печной цех, а 25 — по выпуску товарного газа. 24 февраля выполнил план по выработке газового бензина цех ПРАУ-1. Коллектив газогенераторной станции задание по производству масла выполнил 26 февраля.

„МАЯК" ПРОХОДЧИКОВ

Бригада, руководимая Иваном Яковлевичем Яковлевым, — одна из лучших среди проходческих коллективов шахты «Ленинградская». План определяющего года пятилетки она завершила 3 декабря. На три дня опередили трудовой календарь проходчики в январе. И в феврале на их счету более тридцати метров, пройденных сверх плана.

А. ФИГУРИН,
рабкор.

«ЗНАМЯ ТРУДА"—НА КОМСОМОЛЬСКОЙ СТРОЙКЕ

Высоких показателей в социалистическом соревновании, которое развернулось на строительстве детской спортивной школы между двумя бригадами каменщиков, добился коллектив, которым руководит С. П. Петров. До 10 марта бригада должна была выполнить 400 кубометров кладки. Этот объем работ был выполнен к 23 февраля. Сверх плана выложено дополнительно около 80 кубометров кладки.

НА СНИМКЕ: члены бригады (слева направо) ударник коммунистического труда И. Ф. Потапов, Г. В. Годунова и ударник коммунистического труда Е. В. Мурашова. На 130—140 процентов выполняют они ежедневно свое задание.

Фото Ю. Терентьева.

Пульс соревнования

ГЛАСНОСТЬ—ДЕЛО НЕ ВТОРОСТЕПЕННОЕ

Коллектив Сланцевского лесопункта занимается заготовкой, вывозкой и переработкой древесины. Хозяйство это было создано в 1957 году. В последние годы в нем произошли существенные перемены: окрепла техническая база, пополнился парк тракторов и автомашин, улучшились условия труда лесозаготовителей.

— Как работает коллектив лесопункта в эти дни?—спросил я у начальника предприятия В. К. Голикова.

Он сказал, что январь был очень трудным. Подвела погода, не позволившая равномерно вывозить лес. Февральский план вывозки древесины перевыполнен, что позволило ликвидировать задолженность. Хорошо работал шофер Б. И. Волков, который при плане 750 кубометров вывез 800 кубометров леса. Высоких показателей достиг шофер П. Я. Васильченко.

Успешно работают люди в цехах предприятия. Многие процессы разделки древесины механизированы. Нашли применение отходам. Например, из вершин деревьев делают столбики для ограждения культурных пастбищ. Все на предприятии подчинено одной цели — досрочному выполнению плановых показателей. Коллектив взял обязательство завершить пятилетку к 7 ноября. Но, к сожалению, узнал я об этом только от В. К. Голикова.

Нигде: ни в конторе предприятия, ни в цехах я не встретил плаката, или стенда, или щита, на которых бы говорилось о принятых обязательствах, о том, как они выполняются. Мне сказали, что все это готовится. Но ведь идет уже третий месяц года. Пока будет оформляться наглядная агитация, призванная освещать ход соревнования, и год кончится. Кому она тогда будет нужна? Надо думать, что партийная организация во главе с Е. С. Стариковой и председатель профсоюзного комитета С. Т. Захаров предпримут необходимые меры.

Е. МОНАСТЫРЮК,
селькор.

СЛАНЦЫ — КОХТЛА-ЯРВЕ СОРЕВНУЮТСЯ

ПОЛЕЗНОЕ СОПЕРНИЧЕСТВО

Десять лет дружат коллективы ремонтно-механического завода и центральных электромеханических мастерских производственного объединения «Эстонсланец». Оба родственных коллектива соревнуются друг с другом, регулярно обмениваются производственным опытом.

В торжественной обстановке были подведены итоги соревнования за 1974 год. Только о внедрении новой техники в производство оживленный разговор длился 40 минут. Победу присудили эстонским ремонтникам, которые заняли второе место среди предприятий города Кохтла-Ярве и в четвертом квартале прошлого года вообще не имели производственных травм. Мы же уступили первенство только за счет производственного травматизма. Сланцевские ремонтники поздравили своих коллег с заслуженной победой.

По установившейся традиции при подведении итогов оба родственных коллектива проводят спортивные соревнования. В этот раз состязались охотники в меткости стрельбы по движущимся мишеням кабана и лося. В командном зачете победила наша команда, а в личном первенстве — токарь В. Бойцов. Таким образом, обе победы достались нашему коллективу.

Затем сланцевчане осмотрели хорошо оборудованные производственные цехи предприятия, обменялись опытом по наставничеству среди молодых рабочих. Надо сказать, что это соревнование дает нам много полезного. Оно помогло нашему коллективу улучшить рационализаторскую работу, технологию ремонта, а эстонским друзьям — укрепить трудовую дисциплину и оживить спортивную работу.

И. ЖДАНОВА,
председатель постройкома ремонтно-механического завода.

ИЗВЕЩЕНИЕ

6 марта 1975 года в 14 часов проводятся заседания постоянных комиссий Сланцевского городского Совета депутатов трудящихся.

Исполнительный комитет.

С блокнотом по городу
новости, факты, события...

Навстречу Ленинскому субботнику

Коллектив Сланцевской детской поликлиники всегда очень активно участвует в апрельском коммунистическом субботнике. И в этом году решено провести его дружно, организованно. Уже составлен конкретный план дел, которые предстоит выполнить.

После работы соберемся все вместе, чтобы послушать небольшую беседу о жизни Владимира Ильича Ленина, о первом коммунистическом субботнике, участником которого был Владимир Ильич. Готовит эту беседу член партии, заслуженный врач РСФСР Н. Г. Миценгендлер. Будет прочитано несколько стихотворений о В. И. Ленине.

В коллективе поликлиники 20 ударников коммунистического труда. Мы хотим, чтобы день 19 апреля остался в памяти.

Е. МОРОЗОВА,
фельдшер детской поликлиники.

Наши охотники — первые

Прошедший год был очень удачным для сланцевчан-охотников. По итогам социалистического соревнования за 1974 год Сланцевское районное общество охотников и рыболовов заняло в своей подгруппе первое место среди охотничьих коллективов области.

Лекция о психологии

В прошедший четверг в техническом кабинете комбината «Сланцы» была прочитана лекция «Промышленно-социальная психология, ее цель и задачи», которая входит в программу повышения квалификации инженерно-технических работников. Старший преподаватель ЛТИ имени Ленсовета А. А. Прохватилов рассказал о человеке как личности и взаимоотношениях людей в коллективе, семье, о теориях промышленно-социальной психологии, разрабатываемых учеными для повышения производительности труда и ликвидации конфликтов в коллективе.

Просмотр новой литературы

Каждый последний четверг месяца приносит труженикам СПК «Сланцы» встречу с новой информационной и технической литературой. Просмотр ее проводится в помещении научно-технической библиотеки. На последнем просмотре было представлено около четырехсот наименований книг. Уже сделано 28 заявок на техническую литературу и 18 — на приобретение технической документации по обмену передовым опытом.

О. ВОЛКОВА.

ПРАВОФЛАНГОВЫЕ ПЯТИЛЕТКИ

ДУША БРИГАДЫ

Бригадир ПМК-102 Петр Филиппович Никеев оживленно доказывал мастеру:

— Нет, вы разберитесь с этим делом: проектировщики допустили ошибку, а мы работу по всем правилам вели!

— Ладно, все выясним, не горячись только, — пытался успокоить мастер бригадира. — Тут и переделки-то всего на час...

— А мне и этого не нужно! Я за качество отвечаю, — возразил бригадир.

Проверка показала, что Петр Филиппович был полностью прав: просчет допустили проектировщики при подготовке чертежей.

В эти дни бригада П. Ф. Никеева занята на строительстве сельского клуба и комбината бытового обслуживания в совхозе «Старопольский». Она будет работать по бригадному подряду.

Вступив в соревнование за досрочное завершение годового плана, члены бригады П. Ф. Никеева решили сдать в эксплуатацию клуб на 300 мест в деревне Старополье досрочно, к 20 сентября. Бригадир П. Ф. Никеев — опытный и заботливый руководитель, умеет четко организовать труд, в течение многих лет добросовестно трудится на сельских стройках. Он учитывает опыт и смекалку каждого рабочего, обучает передовым приемам труда и сам учится у кадровых строителей старшего поколения. Поэтому вполне заслуженно его рабочие называют «душой бригады».

В. ГРОМОВ,
рабкор.

ПО РОДНОЙ СТРАНЕ

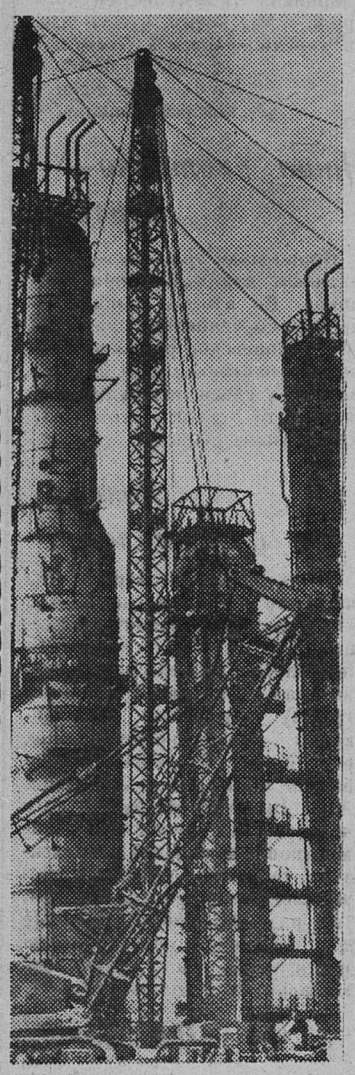

ГИГАНТ НЕФТЕПЕРЕРАБОТКИ

На Уфимском нефтеперерабатывающем заводе сооружается установка ЭЛОУ-АВТ — самая мощная в стране. Пуск установки позволит увеличить переработку нефти в два раза, повысит качество продукции.

Благодаря применению автоматики количество обслуживающего персонала на новой установке сократится более чем вдвое. Воздушное охлаждение поможет избежать сброса сточных вод, предусмотрена надежная защита атмосферы от загрязнений.

НА СНИМКЕ: монтаж высотных ректификационных колонн установки ЭЛОУ-АВТ.

Фото Б. Клипиницера.
Фотохроника ТАСС

Ленинградский металлический завод в этом году выпустит дополнительно продукции на 1 миллион 200 тысяч рублей, подготовит и представит к аттестации на государственный Знак качества еще одну паровую и одну гидравлическую турбину.

В настоящее время Знак качества присвоен двум паровым и трем гидротурбинам.

НА СНИМКЕ: транспортировка ротора паровой турбины мощностью 300 тысяч киловатт со Знаком качества.

Фото П. Федотова.
Фотохроника ТАСС

УЧАСТИЕ РАБОЧИХ В УПРАВЛЕНИИ

Партийная жизнь

На очередном заседании партийного комитета производственного объединения «Ленинградсланец» рассмотрен вопрос «О развитии общественной активности трудящихся и их участии в управлении производством на шахте имени С. М. Кирова».

Партийное бюро, комитет профсоюза и администрация этой шахты ведут определенную работу в этом направлении. Созданы условия для того, чтобы рабочие активно включались в производственную и общественно-политическую жизнь. Парторганизации поддерживают инициативу и почин трудящихся.

Достигнуты и некоторые результаты. В первичных организациях ВОИР, НТО, группах и постах народного контроля, общественно-конструкторских бюро, ПДПС участвуют более 150 человек. Среди них — 90 рабочих.

В прошлом году рационализаторы шахты имени С. М. Кирова подали 73 предложения, 67 из них внедрены в производство с экономической эффективностью 36,7 тысячи рублей. Рационализаторские предложения рабочих играют большую роль в совершенствовании организации производства и улучшении техники безопасности, условий труда. Электрослесарь отдела главного механика М. Ф. Семенов предложил реконструировать станок для склеивания полиэтиленовых мешков для буровзрывных работ. Помощник бурового мастера ремонтно-механического цеха член КПСС Н. А. Тимошенков предложил очистку от шлама при вскрытии вентиляционных скважин. Внедрение этого предложения способствует безопасным методам ведения буровых работ.

Но партийный комитет объединения главное внимание обратил на нерешенные вопросы в развитии общественно-политической активности трудящихся и их участии в управлении производством.

Партийное бюро и администрация шахты имени С. М. Кирова не используют такую важную форму, как привлечение рабочих к подготовке собраний. Поэтому повестка дня нередко сводится к обсуждению итогов месяца, квартала. Не всегда должным образом оформляются протоколы, критические замечания, высказываемые рабочими, реализуются не полностью.

Недостатком работы партийного бюро является его слабое влияние на деятельность постоянно действующего производственного совещания, а также то, что не достигнуто систематическое выполнение постановлений партийных собраний по вопросам улучшения работы общественных организаций — товарищеского суда, административно-общественной комиссии. На партийном бюро редко отчитываются руководители общественных организаций Э. Я. Шейман (ПДПС), В. А. Ревенко (народный контроль). Не приняты меры для активизации комсомольской организации и привлечения молодежи к управлению производством.

В принятом постановлении определены меры к устранению недостатков в необходимом деле сегодняшнего дня — повышении активности трудящихся.

Н. МЕНЬШИКОВ,
заместитель секретаря парткома производственного объединения «Ленинградсланец».

В городском комитете народного контроля

ЗА ПРОСТОИ — К ОТВЕТУ

Проблема простоев железнодорожных вагонов на подъездных путях комбината «Сланцы» сама по себе не нова: в 1973 году они составили 59.187 вагоно-часов, в 1974 году — 97.835 вагоно-часов, а в январе текущего года — 15.168 вагоно-часов, что превышает норматив почти в восемь раз. В прошлом году комбинат уплатил штрафов за перепростой вагонов 100.574 рубля.

В отдельные дни января и февраля на подъездных путях комбината «Сланцы» скапливалось до 400—500 вагонов со сланцем. Руководство комбината не сумело достичь четкой договоренности с поставщиками — производственными объединениями «Эстонсланец» и «Ленинградсланец» о равномерности поставки сланца. В результате остальные предприятия не получили большое количество железнодорожных вагонов, что отрицательно сказалось на выполнении плана реализации продукции.

Вопрос о неудовлетворительном использовании железнодорожных вагонов на комбинате «Сланцы» обсуждался в городском комитете народного контроля 24 сентября 1974 года. Однако руководство комбината не сделало должных выводов и вновь допустило серьезные недостатки в использовании железнодорожного транспорта.

Городской комитет народного контроля по обсужденному вопросу принял постановление. За допущенные недостатки в использовании железнодорожного транспорта заместителю директора комбината «Сланцы» В. П. Василькову произведен двухнедельный денежный начет, а директору комбината Ю. И. Белянину объявлен выговор.

В ПОМОЩЬ ПРОПАГАНДИСТАМ

НОВЫЕ КНИГИ

В библиотеку ГК КПСС поступила новая литература.

«Технические средства пропаганды». Пособие для лекторов и пропагандистов. М., Знание, 1974 год. В пособии дана методика и широко представлен передовой опыт по использованию лекторами, пропагандистами технических средств — экранных и звуковых материалов.

МОРОЗОВ Г. И. Международные организации. Некоторые вопросы теории. 2-е дополнительное издание. М., Мысль, 1974.

В книге показана роль международных организаций в современных международных отношениях, в идеологической и классовой борьбе двух противоположных социальных систем, в формировании мирового общественного мнения.

ВАЛОВОЙ Д. В. Беседы об экономических законах. М., Экономика, 1974.

Эта брошюра может быть использована в системе экономического образования. В ней рассказывается о сущности экономических законов. Более подробно рассматривается основной экономический закон социализма, закон планомерного развития, закон распределения по труду.

ДРОБНИЦКИЙ О. Г. Понятие морали. Историко-критический очерк. М., Наука. 1974.

ФУРСЕНКО А. А. Критическое десятилетие Америки. 60-е годы. Л., Наука, 1974.

Эта книги посвящена событиям недавнего прошлого. 60-е годы вошли в историю Америки как критическое десятилетие. Они были отмечены серьезным внутренним кризисом социальных отношений и политической системы США.

КОСТИН Л. А. Производительность труда и технический прогресс. М., Экономика, 1974.

В книге подробно рассматриваются основные направления технического прогресса и их влияние на повышение производительности труда в девятой пятилетке. Книга рассчитана на экономистов промышленных предприятий, хозяйственный и партийный актив.

С. ЗУЕВА,
зав. библиотекой горкома КПСС.

СОБРАНИЕ БРИГАДЫ

ПРОФСОЮЗНАЯ ЖИЗНЬ

На современном этапе коммунистического строительства неизмеримо возросла роль рабочих собраний как школы политического воспитания и формы активного участия их в управлении производством. Объединенный постройком треста № 63 обобщил опыт проведения рабочих собраний в комплексных бригадах каменщиков СУ-322 Д. П. Курчанова и С. П. Петрова. Эти бригады — передовые коллективы в тресте. В каждой из них — более 50 человек. В их составе много молодых строителей, окончивших ГПТУ № 15 и вернувшихся из рядов Советской Армии.

— Решать самые сложные задачи, — говорит С. П. Петров, — нам помогают наши рабочие собрания. На них мы советуемся, как лучше выполнить эти ответственные задания.

А их для коллектива бригады С. П. Петрова в четвертом, решающем году пятилетки было немало. Этот коллектив закончил в 1974 году строительство девятиэтажного жилого дома для цементников, 80-квартирного дома жилищного кооператива «Венера», 64-квартирного дома управления капитального строительства Леноблисполкома.

Бригаде вручено на вечное хранение Красное знамя горкома КПСС и исполкома Сланцевского городского Совета депутатов трудящихся за успехи, достигнутые в социалистическом соревновании на 50-дневной трудовой вахте в честь 50-летия присвоения городу на Неве имени Владимира Ильича Ленина.

— Для нас нет больших и малых вопросов, — говорит бригадир Д. П. Курчанов. — Будь то производственное задание на строительство нового объекта, будь это опоздание на работу проспавшего молодого строителя. Всех волнует, как организовать проводы в армию члена бригады или кому поручить организацию экскурсии. На рабочем собрании мы решили выпускать бригадную стенную газету. Назвали ее «Голос бригады». Она нам очень помогает укреплять трудовую дисциплину и рассказывать об успехах лучших рабочих. А переняли мы этот опыт у бригады С. П. Петрова. Там газета называется «Жизнь бригады».

Объединенный построечный комитет, анализируя на своем заседании практику проведения рабочих собраний в этих коллективах, отметил тот факт, что коренные вопросы, которые обсуждаются рабочими—повышение действенности социалистического соревнования, усиление борьбы за непрерывный рост производительности труда, за выполнение и перевыполнение производственных планов, за экономию и бережливость, усиление заботы о культурно-бытовом обслуживании членов коллектива. Эти собрания организуются систематически, не реже двух раз в месяц, и проводятся без парадной помпезности и ритуальной обстановки. Проходят они по-деловому просто, как семейный совет, и вместе с тем — сурово, когда обсуждается вопрос о нарушителях трудовой дисциплины или пьянках.

Такая система проведения собраний утвердила в коллективах С. П. Петрова и Д. П. Курчанова девиз «Не проходи мимо!». Здесь нет равнодушных. Любой вопрос жизни и быта воспринимается всеми членами как свой кровный и решается в интересах всего коллектива.

И не случайно бригада Д. П. Курчанова еще в июне 1974 года выполнила свой пятилетний план, а сейчас работает в счет первого года десятой пятилетки. Производительность труда здесь возросла от 125 процентов в июне до 145 процентов к концу года. Только за один четвертый год пятилетки этот коллектив начал и полностью закончил строительство двух 129-квартирных жилых домов для шахтеров и химиков, завершил строительство многих объектов, переходящих с 1973 года, а также ряд других сооружений, как котельной, распределительных пунктов и т. п. Этот успех бригада сегодня уверенно закрепляет на сооружении Сланцевской детской спортивной школы.

Заключив договор на социалистическое соревнование с бригадой С. П. Петрова и многими субподрядными коллективами, участники строительства обязались этот важнейший объект, сооружаемый на средства, собранные сланцевскими трудящимися, закончить к Дню Победы советского народа над фашистской Германией вместо четвертого квартала по плану.

В трудовом соперничестве рождается победа. Результаты труда в этих бригадах пока на одном уровне — полторы нормы в месяц. Сейчас они переживают напряженные дни. Но, как сложилось, члены бригады самые трудные барьеры берут сообща, обсуждают свои дела на рабочих собраниях.

В своем решении объединенный постройком записал: «Рекомендовать положительный опыт организации и проведения рабочих собраний бригад С. П. Петрова и Д. П. Курчанова распространить во всех коллективах треста № 63».

В целях обобщения и организации распространения лучших форм работы в бригадах объединенный профсоюзный комитет треста образовал и утвердил совет бригадиров-наставников. Профсоюзным комитетам подразделений треста предложено возглавить организацию рабочих собраний в коллективах и еще выше поднять их роль как одной из важнейших форм массового участия трудящихся в коммунистическом строительстве.

Д. АНТОНЕНКО,
председатель объединенного постройкома треста № 63.

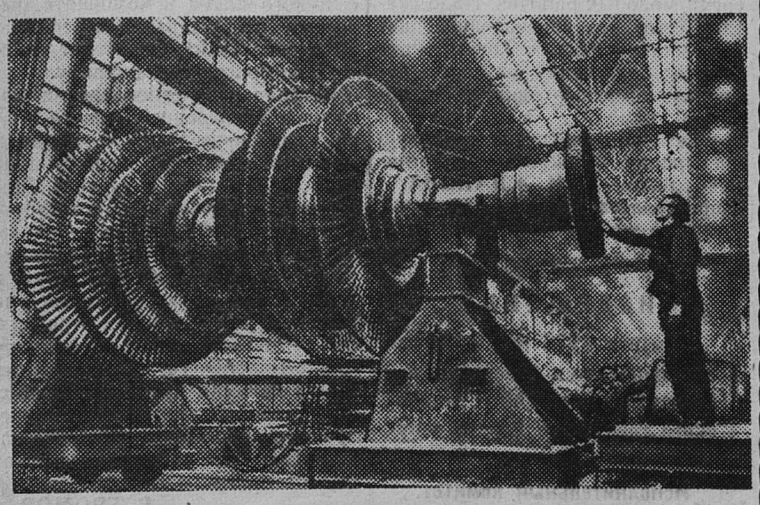

ВЫБОР ПУТИ

ГОРИЗОНТЫ КУЛЬТУРЫ

КУЛЬТУРА. Многозначность этого слова сегодня очевидна даже для непосвященного. А вся сложность заключенного в этом слове содержания, пожалуй, известна лучше всего тем, кто пропагандирует культуру, создает ее, прививает навыки ее членам нашего общества.

Да, работнику учреждения культуры сегодня надо знать и уметь многое: разбираться в музыке, живописи, драматургии, кино, литературе, владеть музыкальным инструментом или искусством театра, иметь навыки в хореографии, фотографии и т. д. Не мешает и умение рисовать, хорошо говорить, увлечь людей.

Об этом — сложности и многообразии труда работников клубов, Домов культуры, библиотек — задумываешься еще и еще раз, анализируя итоги сделанного за год, и не для того, чтобы оправдать промахи, недочеты, недоработки, а скорее чтобы из многообразия стоящих перед тобой дел выбрать наиболее значимые, весомые, а главное — нужные людям.

КАК И ДЛЯ ВСЕХ советских людей, для работников, организующих досуг тружеников города и села, год 1974 был напряженным и сложным, но и небезуспешным. В клубах и Домах культуры прочитано 1.203 лекции на самые различные темы, проведено 930 тематических вечеров, а в 172 кружках и коллективах художественной самодеятельности занималось 2.500 человек. Теперь в наших библиотеках 37.611 читателей — их число выросло за год на 966 человек. Впрочем, сами по себе эти цифры еще ни о чем не говорят. Дело ведь не только в количестве проводимых мероприятий, но и в их разнообразии, интересности, увлекательности, умелой работе с группами населения. И вот если рассматривать делаемое учреждениями культуры в такой плоскости, то окажется, что успехи наши не так уж и велики. Главная беда, пожалуй, в том, что в основе своей мы продолжаем работать, не учитывая особенностей зрительского контингента, требований сегодняшнего дня.

По-прежнему редкость в клубах и Домах культуры хорошие молодежные вечера, подготовленные вместе с активистами комсомольских организаций. Очень мало и в городе, и в районе творческих любительских объединений по интересам. Библиотеки не нашли пока твердую дорогу к специалистам, мало проводят конференций, диспутов, обсуждений книг с читателями в возрасте за 25—30 лет.

Но анализ сделанного учреждениями культуры за год не позволяет сбрасывать со счетов и то, что получило у трудящихся города и района одобрение, признание.

Неизменно тепло принимаются в клубах и Домах культуры вечера «Для тех, кому за 30», праздники трудовой славы, посвящение в молодые рабочие, чествования передовиков пятилетки, вечера для ветеранов войны и труда, проводы в армию, праздники совершеннолетия и т. п. Пожалуй, сегодня можно уже говорить о том, что некоторые учреждения культуры сумели выбрать главные направления в своей деятельности, то есть наряду с обязательным проведением определенных вечеров, лекций, встреч, занятий, кружков с особым вниманием и любовью акцентируется работа на одной из групп населения.

В Выскатском Доме культуры большим успехом пользуется клуб для детей «Буратино», в Доме культуры горняков популярны вечера для ветеранов и трудовые праздники, отличный контакт у работников этого Дома культуры со старшеклассниками.

В городской детской библиотеке ведется очень интересная краеведческая работа, а в районной детской — ребята полюбили экономические чтения. И перечисление можно продолжать. Такие акценты в работе умело делаются многими учреждениями культуры, и нужность их сомнения не вызывает.

КОНЕЧНО, растущее год от года значение клубов и библиотек, их авторитет среди населения стали возможными благодаря многим составляющим. Это, во-первых, внимание к проблемам и нуждам учреждений культуры со стороны исполкома городского Совета, горкома партии, сельских Советов, профсоюзных и партийных организаций.

Самую большую поддержку работникам культуры в минувшем году оказала сессия горсовета, проходившая 20 июня, на которой была детально обсуждена работа учреждений культуры. Выполнение решения этой сессии позволит еще на одну ступеньку поднять уровень культурно-массовой работы в городе и районе.

Уже в этом году одно из заседаний бюро горкома партии было посвящено вопросам культуры. На бюро состоялся очень серьезный разговор, принято постановление, реализация которого поможет улучшению деятельности учреждений культуры в коммунистическом воспитании трудящихся.

Не менее важная составляющая — организация социалистического соревнования среди учреждений культуры. Особенно большую работу в этом отношении провела центральная районная библиотека вместе с межведомственным советом, организовав по-настоящему соревнование не только среди государственных библиотек города, и но и между библиотеками всех ведомств.

Совершенствуется и соревнование между клубниками района. Теперь итоги его подводятся ежеквартально, на общих профсоюзных собраниях объявляются победители, а итоги года подводятся на общерайонном празднике работников культуры, который в этом году состоялся 27 января. На этом празднике победителям социалистического соревнования — Загривской сельской библиотеке, детской районной библиотеке, Дому культуры поселка «Сельхозтехника», Савиновщиновскому клубу были вручены переходящие вымпелы. Большая группа лучших работников — инициативных, энергичных, таких, как Г. В. Радугина, Р. С. Антонова, Л. И. Моисеева, Т. П. Махрова, В. Д. Баранова, З. П. Артамошкина, Л. А. Ходжаева, А. П. Хлюстова, Е. Т. Беляцкая, Н. Г. Вацура, Л. А. Мартынова, Ю. Г. Гагаев, С. А. Пронин и многие другие—была награждена Почетными грамотами или ценными подарками. Эти люди — и опытные, и только овладевающие мастерством общения с людьми — вносят большой вклад в успехи учреждений культуры. На празднике, принимая в свою семью молодое пополнение клубников и библиотекарей, ветераны давали им наказ трудиться с полной отдачей сил, с уважением к людям, творчески.

К сожалению, так работают далеко не все библиотекари и клубники. Видимо, потому немало еще недоделанного, немало просчетов, недостатков в деятельности учреждений культуры. Все еще не стала по-настоящему деловой, квалифицированной шефская помощь городских клубных учреждений сельским. Наши сельские клубы работают без учета интересов людей.

Очень медленно улучшается материальная база сельских библиотек, клубов, Домов культуры, и особенно тревожит то, что многие из них находятся в старых приспособленных помещениях, а капитальные ремонты, как правило, затягиваются либо ведутся некачественно.

БЕРЯ обязательства на нынешний год, работники культуры постарались учесть все несделанное, определить основные направления в работе, добиться того, чтобы в завершающий год пятилетки, в год 30-летия Победы советского народа в Великой Отечественной войне помочь трудящимся с пользой, интересно проводить свое свободное время. Такую же задачу поставило недавно собрание актива работников культуры области.

На этом собрании шел обстоятельный разговор о путях повышения эффективности нашей работы. С удовлетворением мы узнали, что наш район по результатам соревнования на лучшую постановку культурного обслуживания населения переместился с 12-го места в 1973 году на 8-е в 1974. Это означает, что путь нами выбран верный, что дальнейшее совершенствование деятельности клубов, Домов культуры, библиотек станет залогом дальнейших успехов в коммунистическом воспитании трудящихся.

А. МАНКУНИ,
зав. отделом культуры горисполкома.

«СЛАВИМ ВЕЛИКИЙ ПОДВИГ»

К 30-ЛЕТИЮ ПОБЕДЫ

Приближающемуся 30-летию Победы был посвящен тематический вечер, который состоялся во Дворце культуры комбината «Сланцы». Назывался он «Славим великий подвиг».

В зале раздаются позывные. Затем звучит мелодия военных лет, и оживают герои поэмы А. Твардовского «Василий Теркин». Сценку из этого произведения подготовили участники народного театра Дворца культуры.

Потом на сцену поднимается секретарь парткома комбината «Сланцы» Н. Ф. Нечаев. Он посвятил свое выступление 30-летию Победы над фашистской Германией. Он говорит, что нельзя забывать грозные военные годы, нельзя забывать тех, кто стоял в то время на защите нашей Родины, отстаивал наше светлое будущее.

Николай Федорович представил участников боевых сражений, тех, кто трудится сейчас на сланцеперерабатывающем комбинате «Сланцы». Среди них один из защитников Ленинграда Г. А. Зуев, участник боев за Сталинград А. Е. Филиппов, бывший партизан А. П. Вихров, участники взятия Берлина А. Д. Погарский, И. Г. Звонарев. Все они выступили на вечере с рассказами об отдельных эпизодах из военной жизни.

От имени молодежи на вечере выступил старший сержант Краснознаменного Тихоокеанского флота, отличник боевой и политической подготовки Юрий Олимпиев. Он заверил, что молодежь его части будет продолжать лучшие традиции старшего поколения, равняться на него.

На вечере директор комбината «Сланцы» Ю. И. Белянин вручил 51 рабочему значки «Победитель социалистического соревнования 1974 года». Среди награжденных были участники Великой Отечественной войны.

После торжественной части коллектив художественной самодеятельности Дворца культуры дал большой концерт.

Скоро 8 Марта. Мужчины озабочены: что купить, что подарить? Женщины любят красиво одеваться. Будете в магазине «Радуга», не проходите мимо отдела тканей. Старший продавец комсомолка Галина Душкевич поможет вам сделать выбор.

Около шести лет работает Галина продавцом. Без отрыва от производства окончила техникум советской торговли. Ее фотография — на Доске почета магазина. За высокие показатели в социалистическом соревновании Галине Душкевич присвоено звание ударника коммунистического труда.

Фото Ю. Терентьева.

ПО СЛЕДАМ НЕОПУБЛИКОВАННЫХ ПИСЕМ

Читатель газеты В. Тютюков остался недоволен чаем, поданным в столовой № 1: чай был плохо заварен, холодный. Об этом рассказывалось в письме в редакцию.

Как сообщил в ответе **директор комбината общественного питания Г. И. Факторович**, письмо рассматривалось на заседании месткома профсоюза столовой № 1. Изложенный в нем факт имел место. Распоряжением № 83 по столовой от 12 февраля поварам Т. Мининой, Л. Васильевой Н. Петровой, виновным в подаче холодного чая, объявлено замечание. Зав. производством за слабый контроль предупреждена.

* * *

Н. А. Семенов из совхоза «Старопольский» рассказал в письме о том, что при перевозке торфа шоферы Сланцевского объединения грузового автотранспорта не покрывают его пологом. В результате часть торфа теряется в пути, да и пешеходам достается: торфяная пыль оседает на одежде, попадает в продуктовые сумки, сетки.

Вот что сообщил по поводу письма **зам. начальника Сланцевского ПОГАТ В. Волков:** «Письмо обсуждено на собрании водителей. Они предупреждены о том, что перевозка торфа без покрытия пологом запрещена. Администрация повысит контроль за соблюдением шоферами правил проезда по населенным пунктам».

В программе — песня

Артисты Ленконцерта — частые гости во Дворце культуры комбината «Сланцы». На днях привезли профессиональные артисты Ленинграда сланцевским зрителям лекцию-концерт. Называлась она «Летопись наших дней».

Вела программу лектор-музыковед Т. Г. Розова. В концерт были включены песни ленинградских композиторов В. Соловьева-Седого, А. Петрова, С. Пожлакова, В. Дмитриева. Песни исполняли солисты Ленконцерта.

Но особенно зрителям понравилось выступление вокального дуэта артистов Новикова и Быкова. Они исполнили песни, которые на протяжении многих лет не утратили своей свежести, «Вечер на рейде», «Соловьи», «На солнечной поляночке» и другие.

В. КАРАСЕВА.

Посвящены искусству

Обзор книг

ЛЕНИНГРАД — крупнейший центр по выпуску литературы, призванной служить эстетическому воспитанию трудящихся. Только 2 таких ведущих издательства, как «Аврора» и «Художник РСФСР», выпустили в прошлом году более 600 различных изданий книг и альбомов, посвященных самому широкому кругу проблем искусства и показу творчества отдельных мастеров.

Одна из основных задач, стоящих перед коллективом издательства «Художник РСФСР» — широкая пропаганда творчества ведущих мастеров русского и советского изобразительного искусства. Имя Петра Кончаловского — одного из основоположников советского изобразительного искусства в рекомендациях не нуждается. Широкую известность в 50—60 годы приобрело и творчество его сына Михаила Кончаловского. Наиболее полное представление о творческом и жизненном пути этого самобытного мастера можно получить, познакомившись с новой книгой-альбомом «Михаил Петрович Кончаловский», выпущенной в серии «Художники Российской Федерации».

В музеях Москвы и Ленинграда, Лондона и Нью-Йорка представлены живописные полотна одного из старейших советских художников, видного мастера историко-революционной и бытовой темы Ивана Алексеевича Владимирова. Творчеству этого талантливого живописца посвящена книга «Иван Алексеевич Владимиров».

Среди других изданий, посвященных творчеству художников России, привлекает внимание и красочный альбом, на обложке которого значится «Владимир Федорович Стожаров». В альбоме свыше 70 репродукций с лучших работ этого художника-реалиста, многие из которых известны по различным выставкам.

Среди последних новинок «Авроры» книга «Сообщения Государственного Эрмитажа», в которой представлены статьи о выставках из зарубежных коллекций в Эрмитаже и об экспозициях наших сокровищ в музеях Запада. В этом выпуске помещены также статьи о новых поступлениях, об одном архивном документе по истории Сибирской коллекции Петра, о подделках античной керамики и другие материалы по различным вопросам искусства.

Формировавшаяся в течение двух столетий известная коллекция произведений западных и русских мастеров Павловского дворца-музея издавна привлекала внимание искусствоведов и любителей. Несомненно, заинтересует их и выпущенная издательством подборка из 16 репродукций, представляющая западноевропейскую живопись Павловского музея.

Г. ШЕВЕЛЕВА,
редактор бюро пропаганды «Ленкниги».

ВЕСТИ ИЗ СОЦИАЛИСТИЧЕСКИХ СТРАН

Семь раз на Луну и обратно

Пятнадцать лет работает на линиях венгерской авиакомпании «МАЛЕВ» стюардесса Ибоя Гефери. Она уже налетала шесть миллионов километров. Это соответствует семи путешествиям на Луну и обратно, своеобразный рекорд. Сейчас Ибоя Гефери обслуживает рейс Будапешт—Франкфурт-на-Майне. Венгерская стюардесса побывала в 132 городах сорока стран трех континентов. Она провела в воздухе в общей сложности более двух лет.

Ибоя Гефери — автор учебника, по которому обучаются молодые венгерские стюардессы.

Автомобили-долгожители

Каких только не появляется «хобби»! В Венгрии сейчас увлекаются старыми автомобилями. Сотрудник научно-исследовательского института транспорта Золтан Михай с удовольствием ездит на «Грэм Пейдж», машине, выпущенной в США еще в 1929 году. Ее длина около пяти метров, ширина — два метра, вес — две тонны. «Грэм Пейдж» до сих пор «бегает» бодро и делает за год по 15—20 тысяч километров. По подсчетам Золтана Михая, машина прошла около 900 тысяч километров.

Недавно в Венгрии появился еще более древний автомобиль. Это «Аэро» чехословацкого производства, спортивная трехместная машина, ей недавно «исполнилось» 50 лет. У «Аэро» одноцилиндровый двухтактный мотор, деревянный руль.

Обладатели старых машин решили организовать клуб автомобилей-ветеранов.

Оружейных дел мастер

Венгерская статистика за множеством дел не забывает и представителей редких профессий. В одной из сводок ЦСУ, например, сообщалось, что в окрестностях озера Балатон живет и работает мастер камышовых крыш и единственный в стране искатель жемчуга. В одной будапештской мастерской трудится и единственный в Венгрии оружейный мастер Реже Загон. Он удостоен звания передовика легкой промышленности и мастера прикладного искусства. Вот что говорит Реже о своем ремесле.

— Мне удалось вытеснить с венгерской сцены, из кино и телевидения реквизитное оружие, ввезенное из Вены еще до войны. Для будапештских постановок я делал сабли для Гамлета и орлеанской девы, а сделанные мною сабли Государственного ансамбля народного танца сверкают не хуже клинков грузинских танцоров. Зато старинное оружие должно носить «отпечатки времени». С помощью химических ванн я накладываю его на свежий металл. Отличить мое изделие от археологической находки может только специалист.

Библиотека... в чемодане

Можно ли представить 2.400 томов, уложенных в обыкновенном чемодане? Владельцем такой портативной библиотеки является директор будапештской типографии «Эдьетеми» Дьюла Янка. Речь, конечно, идет о миниатюрных книгах, коллекционировать которые Дьюла Янка начал 25 лет назад. В его коллекции такие редкие мини-издания, как книга по философии, выпущенная в Голландии в XVII веке, а также изданная в 1686 году «Дер клайне катехизмус».

В уникальное собрание Дьюлы Янки входят также экземпляры самых маленьких в мире изданий: «Бильдер — АБЦ», отпечатанной в ГДР форматом 2,5 на 3 миллиметра и выпущенной в Токио серии из трех книг размером 2,8 на 3,5 миллиметра. Наиболее искусно оформленной книгой своей коллекции Дьюла Янка считает японскую «Историю жаркой весны».

(АПН).

„СССР: СТРАНА И ЛЮДИ"

Эта выставка художественной фотографии, побывавшая почти на всех континентах планеты, сейчас путешествует по Африке. Она демонстрировалась в Сенегале, Уганде, Танзании, Малагасийской республике, Либерии, Верхней Вольте, Замбии, Мали. Ее ожидают в Гвинее-Бисау, Гане, Гвинее, Дагомее, Эфиопии, Сомали, на Маврикии и в других странах.

На фотовыставке в Африке представлено около 400 крупноформатных работ. Среди них много цветных, отобранных Агентством печати Новости из тысяч сюжетов, снятых такими видными фотожурналистами, как Василий Малышев, Георгий Зельма, Эдуард Песов, Лев Устинов, Юрий Абрамочкин, Лев Иванов. Экспозиция разбита на 15 разделов, раскрывающих различные аспекты жизни Советского Союза, интернациональные связи советского народа и его помощь развивающимся странам. На фотографиях запечатлены, в частности, построенные с технической помощью СССР или на советские кредиты крупные объекты. Много портретов африканских специалистов, получивших высшее образование в советских вузах. Специальный раздел посвящен миролюбивой внешней политике КПСС и Советского правительства.

Африканская пресса, телевидение, радио дают высокую оценку целям и содержанию выставки и отмечают ее значение как своеобразной школы опыта Советского Союза в экономической и социальной областях. «Когда глядишь на фотографии, — подчеркивает выходящая в малийской столице газета «Эссор», — создается впечатление, что находишься за тысячи километров от Бамако, в песках Каракумов или на заснеженных склонах Карпатских гор, прогуливаешься по Калининскому проспекту в Москве или в почтении стоишь перед Мавзолеем В. И. Ленина — гениального основателя первого в мире социалистического государства».

Фотовыставка «СССР: страна и люди» стала яркой демонстрацией дружбы между народами Советского Союза и африканских стран. Как отметил Дауд Соу, министр информации Республики Сенегал, она «будет способствовать дальнейшему укреплению дружественных отношений сотрудничества между Советским Союзом и Сенегалом». Значение выставки подчеркивали многие видные руководители и деятели государств Африки. Член Военного комитета национального освобождения (ВКНО), министр информации Мали Юсуф Траоре сказал: «Знакомство с достижениями искусства и культуры является важным средством укрепления взаимопонимания и дружбы между народами».

Перелистывая книги отзывов, ощущаешь, какой симпатией пользуется в Африке СССР, как ценят народы молодых африканских государств поддержку Советским Союзом их борьбы за экономическую и политическую независимость, помощь национально-освободительному движению и бескомпромиссную борьбу с неоколониализмом.

М. НОВИКОВ,
спец. корр. АПН.

Кампала-Дар-эс-Салам—Москва.

Редактор
Г. Г. МАНКУНИ.

Александру Ефимовичу ГРИГОРЬЕВУ

Дорогой Александр Ефимович! Поздравляем тебя с пятидесятилетием. Желаем крепкого здоровья, долгих лет жизни.

Коллектив смены Ладынского ГГС СПК «Сланцы».

Телевидение

ПОКАЗЫВАЕТ МОСКВА

ЧЕТВЕРГ, 6 МАРТА

9.30 — Цв. тел. «Зима играет с нами». 10.00 — Чемпионат мира по фигурному катанию. 11.05 — «Родные напевы». 14.10 — Цв. тел. Программа документальных фильмов телевидения социалистических стран. 14.55 — «Мы знакомимся с природой». 15.15 — В. Катаев. «Сын полка». 15.45 — Цв. тел. «Слово ученому». Выступление академика Е. Н. Мишустина. 16.00 — «Русская речь». 18.30 — «Ленинский университет миллионов». «Кризис идеологии антикоммунизма». 19.00 — Концерт народной артистки СССР И. Архиповой. 19.30 — Чемпионат мира по фигурному катанию. 21.00 — «Время». 21.30 — Передача из Центрального Дома работников искусств.

ПЯТНИЦА, 7 МАРТА

9.30 — Цв. тел. «Концертный зал телестудии «Орленок». 10.15 — Чемпионат мира по фигурному катанию. 14.00 — Цв. тел. «Подснежники». Художественный телефильм. 15.05 — «Москва и москвичи». 15.35 — Цв. тел. «Творчество юных». 16.00 — Торжественное заседание и концерт, посвященные Международному женскому дню 8 Марта. Трансляция из Кремлевского Дворца съездов. 21.00 — «Время». 21.30 — Цв. тел. Чемпионат мира по фигурному катанию. 23.00 — Концерт.

СУББОТА, 8 МАРТА

9.30 — «АБВГДейка». 11.30 — «Больше хороших товаров». 12.00 — К 30-летию Победы. Документальный фильм «Тревожное счастье мое». 12.50 — «Почта программы «Здоровье». 13.20 — Цв. тел. «Москвичка». 14.35 — «Член правительства». Художественный фильм. Цв. тел. 16.30 — «Советский Союз глазами зарубежных гостей». 16.45 — Чемпионат мира по фигурному катанию. 18.15 — Цв. тел. «Чиполлино». Мультфильм. 18.55 — «В мире животных». 19.55 — Телетеатр миниатюр «13 стульев». 21.00 — «Время». 21.30 — Цв. тел. «Голубой огонек». Праздничный выпуск.

ПОКАЗЫВАЕТ ЛЕНИНГРАД

ЧЕТВЕРГ, 6 МАРТА

17.55 — Программа передач. 18.00 — «Земля и люди». Передача для работников сельского хозяйства. 18.30 — Для школьников: «Всемирный следопыт». «Месяц в стране Тома Сойера». 19.00 — Новости. Информационный выпуск Ленинградского телевидения. 19.20 — «Ученые разрабатывают, предлагают». 19.50 — «Как много ласковых имен». Концерт. 20.30 — «От 14 до 18». Программа для подростков и учащихся ПТУ. «Абонемент-17». 21.00 — «Стадион». Спортивная программа. 21.30 — «Миссия в Кабуле». Художественный фильм. 2-я серия.

ПЯТНИЦА, 7 МАРТА

18.00 — Для детей. «Веселые странички». Цв. тел. 18.30 — «На закате ходит парень». Театрализованный концерт. Цв. тел. 19.00 — Новости. Информационный выпуск Ленинградского телевидения. 19.25 — «Здравствуй и прощай». Художественный фильм. Цв. тел. 21.00 — «Охотничий домик». Концерт. Цв. тел. 21.45 — «Мужской хор», «Кувшин», «Серенада». Короткометражные кинокомедии. 22.55 — «Не плачь, гитара». Цв. тел. 23.25 — Новости.

ПОКАЗЫВАЕТ ТАЛЛИН

ЧЕТВЕРГ, 6 МАРТА

9.00 — Программа передач. 9.05 — Цв. тел. «Детский экран». «Комната игр» (повторение). 11.35 — Художественный фильм «Зеленый фургон». 15.10 — Вечерняя программа. 16.45 — «Экскаваторщик Кулиш». Телефильм. 17.00 — «Телешкола». 17.30 — Цв. тел. «Киноглаз». 17.50 — «Ритмы, ритмы». Музыкальный фильм. 18.00 — Новости. 18.15 — «Актуальная камера» (на русск. яз.). 18.30 — «Неделя музыки для детей и юношества». Песня радости. 19.30 — Цв. тел. Чемпионат мира по фигурному катанию. Парное катание. Произвольная программа. 21.00 — «Актуальная камера». 21.30 — «Своими глазами». 21.50 — Литературная передача. 22.30 — Международный шахматный турнир «Таллин-75».

ПЯТНИЦА, 7 МАРТА

8.55 — Программа передач. 9.00 — «Телешкола». 11.45 — Цв. тел. Для детей: мультфильмы «Листки календаря» и «Медвежонок Римцим-ци». 12.15 — Цв. тел. «Ханка». Телефильм. 12.30 — Цв. тел. «Урал — река осетровая». 12.40— Цв. тел. «Свежесть сада». Научно-популярный фильм. 12.50 — Цв. тел. «Что тебе дорого?». 13.10 — 13.30 — Цв. тел. «Добрые соседи». Документальный фильм. 15.00 — Вечерняя программа. 20.30 — «Актуальная камера». 21.30 — Цв. тел. Чемпионат мира по фигурному катанию. Мужчины. Произвольная программа. В перерыве: международный шахматный турнир «Таллин-75». 23.00 — 24.00 — «Клуб рекламы».

Кино

ДВОРЕЦ КУЛЬТУРЫ. 5 марта — **«Повесть о женщине».** Начало в 17, 19, 21 час.

ДОМ КУЛЬТУРЫ ГОРНЯКОВ. 5 марта — новый болгарский цветной фильм **«Бегство в Рополамо».** Начало в 17, 21 час.

КИНОТЕАТР «ТРУД». 5 марта — **«Побег из тьмы».** Начало в 11, 14, 16, 18.15, 20.10, 22 часа.

КЛУБ «ШАХТЕР». 6 марта — **«Куда уходят сказки».** Начало в 17, 19, 21 час.

ЗАГОТКОНТОРА СЛАНЦЕВСКОГО РАЙПО

ЗАКЛЮЧАЕТ ДОГОВОРЫ

с гражданами города и района на 1975 год на заготовки:
березовых метел,
березовых веников,
ивового корья.

Обращаться по адресу: г. Сланцы, Комсомольское шоссе, дом № 114-а.

УВАЖАЕМЫЕ ПОКУПАТЕЛИ!

Универмаг Сланцевского райпо подготовил к продаже к Международному празднику 8 Марта подарки и сувениры для женщин.

В большом выборе духи, сюрпризные наборы, сувениры из металла, дерева, стекла и пластмассы. Замечательный подарок женские наручные часы. Имеются в продаже оригинальные часы-кулоны в позолоченном корпусе с цепочкой.

Предлагаем женское белье отечественного и импортного производства, чулки из капрона и эластика. К весенне-летнему сезону — обувь женская на среднем и высоком каблуке.

Хороший праздничный подарок — отрез на платье. В универмаге работает стол раскроя тканей.

Спешите посетить наш универмаг и приобрести праздничные подарки и сувениры!

ПРАВЛЕНИЕ.

СЛАНЦЕВСКОМУ ЦЕМЕНТНОМУ ЗАВОДУ

ТРЕБУЮТСЯ

ЭЛЕКТРОГАЗОСВАРЩИКИ,
ФРЕЗЕРОВЩИК,
ЭЛЕКТРОМОНТЕРЫ по ремонту электрооборудования,
СЛЕСАРИ по ремонту оборудования,
ТРАНСПОРТЕРЩИЦЫ и МОТОРИСТКИ-СМАЗЧИЦЫ (женщины, не имеющие специальности, могут без отрыва от производства приобрести профессию транспортерщицы и мотористки-смазчицы),
ПОМОЩНИКИ МАШИНИСТОВ ШАХТНЫХ ПЕЧЕЙ (рабочие-мужчины, не имеющие специальности, могут приобрести вышеуказанную специальность на заводе без отрыва от производства),
МАЛЯРЫ-ШТУКАТУРЫ,
СЛЕСАРИ-САНТЕХНИКИ,
ПЛОТНИК-КРОВЕЛЬЩИК,
ЖЕСТЯНЩИК (для работы в ЖКО),
ТОКАРИ III РАЗРЯДА,
УБОРЩИЦЫ бытовых помещений.

С предложениями обращаться в отдел кадров Сланцевского цементного завода.

Газета выходит по вторникам, средам, четвергам, пятницам и субботам

НАШ АДРЕС: 188540, г. Сланцы, Банковская ул., 3. ТЕЛЕФОНЫ: редактор—2-23-81, зам. редактора, отдел партийной жизни—2-14-06, отв. секретарь — 2-17-85, отдел промышленности — 2-16-65, отдел сельского хозяйства — 2-16-70, отдел культуры, быта, писем и массовой работы — 2-23-65, отдел информации, молодежная редакция «Юность»—2-16-03, корректоры — 2-13-60, бухгалтерия — 2-27-81. Объявления принимаются в бухгалтерии редакции.

ППО № 1—1 Ленуприздата г. Сланцы, Банковская улица, дом № 3. Газету набирали линотипистки Зверева Л. И., Зверева А. А., верстала Скокова З. А., печатали Минина Н. С., Ковалева Т. И. Корректоры Никифорова Н. А., Скокова Н. А. Объем 1 печ. л. Тираж 12 408. Заказ 607.