ПРОЛЕТАРИИ ВСЕХ СТРАН, СОЕДИНЯЙТЕСЬ!

ЗНАМЯ ТРУДА

ОРГАН СЛАНЦЕВСКОГО ГОРКОМА КОММУНИСТИЧЕСКОЙ ПАРТИИ СОВЕТСКОГО СОЮЗА И ГОРОДСКОГО СОВЕТА ДЕПУТАТОВ ТРУДЯЩИХСЯ

№ 5 (6340) | Среда, 8 января 1975 года | Год издания 31-й | Цена 2 коп.

ОТВЕЧАЮТ ДЕЛОМ

Во всех технологических сменах печного цеха комбината «Сланцы» подводятся итоги за прошлый год и принимаются новые повышенные социалистические обязательства на завершающий год пятилетки. Химики делом отвечают на Обращение ЦК КПСС к партии, к советскому народу: повышают выработку и качество выпускаемой продукции.

Цеховой коллектив решил: выработать в текущем году на 100.000 рублей сверхплановой продукции, получить 40.000 рублей сверхплановой прибыли и повысить производительность труда на 1,1 процента против плановой, получить экономический эффект 30.000 рублей от внедрения в производство рационализаторских предложений.

А. СОКОЛОВ.

ОБЯЗАТЕЛЬСТВА ЖЕЛЕЗНОДОРОЖНИКОВ

Железнодорожники станции Сланцы с горячим одобрением встретили Обращение ЦК КПСС к партии, к советскому народу.

— В прошлом году наш коллектив выполнил план по выгрузке на 101 процент, а по погрузке — на 100,6 процента,— говорит начальник железнодорожной станции Сланцы М. А. Тарасова. — Простой вагонов под грузовыми операциями составил 5,4 часа при норме 5,5 часа.

Высоких показателей в социалистическом соревновании достигли коллективы смен, возглавляемых дежурными по станции В. Н. Чуйко и Е. М. Тюриной, стрелочница Р. А. Коновалова, приемосдатчики грузов А. А. Соловьева, Р. А. Васильева, О. Е. Смирнова.

Коллектив станции Сланцы решил в текущем году выполнить план грузооборота 24 декабря и дополнительно перевезти сверх него 60.000 тонн грузов.

И. ГРИГОРЬЕВ.

РЕМОНТ ПРОДОЛЖАЕТСЯ

В сельском хозяйстве подготовка к весенним полевым работам начинается в октябре. Коммунистов совхоза «Сланцевский» встревожило положение с ремонтом техники: октябрь был на исходе, а к ремонту в мастерских хозяйства еще не приступали. На открытом партийном собрании первичной организации центрального отделения главному инженеру Н. В. Ковалеву предложили объяснить причины задержки.

Он доложил, что страшного, мол, ничего нет, что хоть ремонт сельхозмашин и не начат, но положенное число тракторов отправлено в мастерские районного объединения «Сельхозтехника». Однако коммунисты были настроены не столь благодушно и приняли на собрании решение: обязать главного инженера Н. В. Ковалева создать ремонтные бригады и приступить к наладке машин, необходимых на весеннем севе.

Только 14 ноября прошлого года был начат ремонт в гостицких мастерских. Партийные активисты и остальные механизаторы очень серьезно отнеслись к делу и выполнили квартальный план ремонта за полтора месяца. Хорошо потрудились механики Б. Грицай, В. Ситкевич, бригадиры тракторных бригад М. Голосов, В. Виноградов, мастера-наладчики коммунисты С. Каликас и И. Пиотух, снабженец член КПСС В. Кудрявцев.

В новогоднюю газету совхоза поступила статья, написанная главным инженером Н. В. Ковалевым, в которой он отметил, что техника, которая будет использоваться на весеннем севе, находится на линейке готовности.

Но не только ремонтом занимались совхозные умельцы. Несколько недель назад Е. Зубков, С. Каликас и М. Голосов изготовили агрегат для приготовления витаминной муки. А теперь над изготовлением еще одного подобного агрегата потрудились А. Тилик и С. Дмитриев.

Настал новый год, он принес и новые заботы. В первом квартале предстоит полностью подготовить к действию машины для обработки пропашных культур и заготовки кормов. Уверен, что коммунисты, комсомольцы и профсоюзные активисты вновь покажут пример в труде.

Е. МОНАСТЫРЮК,
секретарь партийной организации первого отделения совхоза «Сланцевский».

К СВЕДЕНИЮ СЕКРЕТАРЕЙ ПАРТИЙНЫХ ОРГАНИЗАЦИЙ, ПРОПАГАНДИСТОВ ПО ОСНОВАМ ЗАКОНОДАТЕЛЬСТВА И ПОЛИТИНФОРМАТОРОВ

9 января 1975 года в кабинете политического просвещения ГК КПСС состоятся:

Для пропагандистов по основам советского законодательства — консультация по очередной теме.

Начало в 14 часов.

Семинар политинформаторов.
Начало в 17 часов.

Отдел пропаганды и агитации ГК КПСС.

С блокнотом по городу
новости, факты, события...

Первые ударники пятилетки

10 монтажников, сварщиков, шоферов Северо-Западного СМУ треста «Коксохиммонтаж» первыми в управлении удостоены почетного знака «Ударник девятой пятилетки». Среди них — Л. И. Раков, В. Л. Зарубин, А. И. Ерофеева, М. Г. Корниенок, В. У. Марченко, Н. Я. Панов, О. И. Бодунов. Вместе с наградой им будут вручены денежные премии.

Качество станет выше

На ремонтно-механическом заводе производственного объединения «Ленинградсланец» ведется строительство нового электромеханического цеха.

В большом светлом помещении расположатся электрообмотчики, занимающиеся ремонтом электродвигателей. Основная производственная площадь будет занята под ремонт и изготовление металлоконструкций.

С пуском в 1976 году нового цеха улучшатся условия труда рабочих. Раньше многие работы проводились на улице, что вызывало различные трудности, особенно в зимнее время. Через сравнительно небольшой промежуток времени они отпадут: теплое помещение, механизация повысят качество выпускаемой продукции, улучшат эстетику производства.

Ответственная задача

С января 1975 года на комбинате «Сланцы» начался смотр-конкурс на звание лучшего цеха, участка по качеству выпускаемой продукции. Итоги конкурса будут подводиться два раза в год. Победители получат денежные премии и вымпелы. В результате комплекса мероприятий по повышению качества продукции на комбинате «Сланцы» решено добиться к 1980 году присвоения половине выпускаемой продукции государственного Знака качества.

ПРАВОФЛАНГОВЫЕ ПЯТИЛЕТКИ

ЛУЧШАЯ СМЕНА

У Валентины Леонидовны Борцевой короткая биография. Окончила среднюю школу, работала на комбинате «Сланцы».

— Тогда я поняла, — говорит Валентина Леонидовна, — что среднего образования недостаточно для настоящей работы на современных предприятиях. И я поступила в институт.

Сейчас Борцева работает начальником смены обогатительной фабрики шахты «Ленинградская».

— Работая еще мастером, — рассказывает Валентина Леонидовна, — я как бы вновь проверяла практически полученные знания, училась работать с людьми.

И, надо сказать, молодой специалист стала умелым воспитателем коллектива, его вожаком.

— Самое трудное, — говорит Валентина Леонидовна, — поддержать хорошее настроение каждого члена смены. А в нашем деле хорошее настроение — это половина успеха в работе.

Смена, которой руководит Борцева, прочно удерживает первенство в социалистическом соревновании на обогатительной фабрике. Она соревнуется с одной из лучших смен, которая в течение нескольких лет удерживала знамя победителя социалистического соревнования. Ею руководит Алексей Михайлович Яковлев. Трудовое товарищеское соперничество помогает обоим коллективам добиться больших успехов.

Борцева рассказывает о своем коллективе:

— У нас вся смена работает хорошо, но особо хочется отметить диспетчера фабрики И. П. Степанову, от умелой и четкой работы которой зависит многое. Ираида Петровна работает диспетчером уже более пяти лет. За это время она в совершенстве изучила профессию. Она бережет каждую рабочую минуту коллектива. А из этих минут в течение месяца накапливаются часы. А час простоя — это 400—500 тонн недоданного сланца. Нельзя не сказать и о З. А. Грумбинас — операторе пульта погрузки. Она влюблена в свою профессию, вкладывает в свою работу всю душу. Ей присвоено звание ударника коммунистического труда.

Хорошо работают сепараторщицы Н. С. Волкова, А. М. Павлова, машинисты машин и механизмов Л. Б. Корнеева, Н. Е. Зябко, грузчик П. С. Симин, оператор А. П. Демидова и многие другие.

С. КОРАБЛЕВ,
рабкор.

НА СНИМКАХ: (вверху) начальник смены В. Л. Борцева; (внизу) слева направо сепараторщица Н. С. Волкова, машинисты машин и механизмов Л. Б. Корнеева, Н. Е. Зябко и сепараторщица А. М. Павлова.

Фото Ю. Терентьева

ПО РОДНОЙ СТРАНЕ

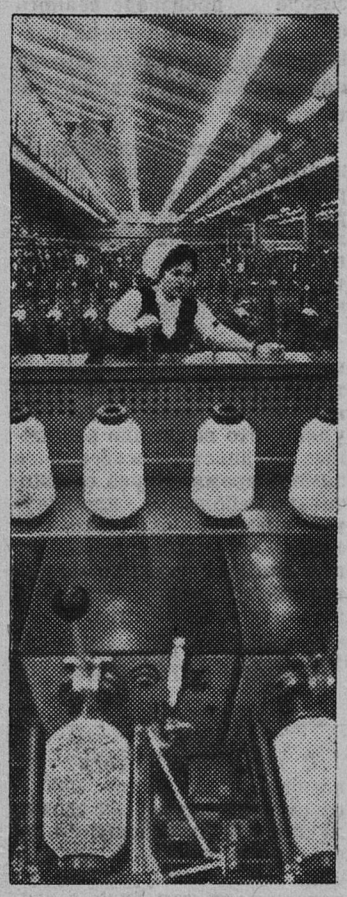

САРАТОВСКАЯ ОБЛАСТЬ. Перемотчица Энгельского комбината химического волокна Герой Социалистического Труда А. Ф. Когачева в мае 1973 года рапортовала о досрочном выполнении девятой пятилетки. Ее тепло поздравил Генеральный секретарь ЦК КПСС товарищ Л. И. Брежнев. В ответ передовая работница взяла обязательство выполнить к 7 ноября 1975 года второе пятилетнее задание и выпускать продукцию только отличного качества.

Работница на целый год раньше срока выполнила свое обязательство. Такой трудовой победы она добилась за счет того, что обслуживает 192 веретена вместо 64 по норме и выполняет основные технологические приемы более рационально. Если в среднем работницы затрачивают на ликвидацию сложного обрыва 32,3 секунды, то А. Когачева — 23,2 секунды. На вязку узла вместо 2,3 секунды — полсекунды.

По ее примеру на предприятии 170 человек перешли на расширенную зону обслуживания.

НА СНИМКЕ: перемотчица Герой Социалистического Труда А. Ф. Когачева.

Фото Ю. Набатова.

Фотохроника ТАСС

ДЕПУТАТЫ И ЖИЗНЬ

ЗАБОТА О ЗДОРОВЬЕ ТРУДЯЩИХСЯ

Директивами XXIV съезда КПСС по пятилетнему плану предусмотрено укрепление материально-технической базы здравоохранения. В связи с этим по плану экономического и социального развития города и района на девятую пятилетку проведен ряд мероприятий. Детской поликлинике выделено освободившееся помещение бывших детских яслей № 7. В 1973—1974 годах проведен большой ремонт на втором этаже здания. Помещение уже частично освоено. Ведутся приемы педиатрами, окулистом, логопедом и другими специалистами. Полностью помещение будет освоено в нынешнем году.

Расширилось помещение детской поликлиники в центральной части города в связи с перемещением станции «Скорой помощи».

Для улучшения питания детей раннего возраста исполком городского Совета депутатов трудящихся выделил помещение для молочной кухни. Там закончен монтаж технологического оборудования.

Эти и другие мероприятия позволяют работникам здравоохранения решать одну из своих важнейших задач — снижать заболеваемость рабочих промышленных предприятий и совхозов. По предприятиям за девять месяцев прошлого года она снизилась в среднем на 10 процентов, а по совхозам — на 20 по сравнению с тем же периодом 1973 года.

Для улучшения обслуживания сельского населения было намечено отремонтировать шесть фельдшерских пунктов. В 1973 году отремонтированы Выскатский, Овсищенский, Вороновский и Черновской, а в прошлом году — Кушельский и Новосельский пункты. Планом развития здравоохранения на 1975 год предусмотрено организовать врачебную амбулаторию в деревне Старополье.

Медицинские работники добились снижения детской смертности. Она сейчас ниже среднеобластного уровня. Количество безвозмездных доноров за девять месяцев прошлого года достигло 1.743 человека, что на 538 человек больше, чем было в 1973 году. По безвозмездному донорству Сланцевский район вышел на первое место в области.

В этих достижениях есть немалая заслуга депутатов постоянной комиссии городского Совета по здравоохранению и социальному обеспечению. Вопросы плана социального развития, относящиеся к здравоохранению, неоднократно обсуждались на заседаниях комиссии. В ряде случаев они готовились и обсуждались вместе с другими постоянными комиссиями. То, что мы не могли решить, вносилось на обсуждение городского Совета и его исполкома.

Но то, что достигнуто, еще не отвечает возросшим требованиям. Депутатов тревожит тот факт, что в районе по-прежнему высока заболеваемость дизентерией и другими острыми кишечными инфекциями. Этому в немалой степени способствует острый недостаток воды. Вопрос коренного улучшения водоснабжения города решается крайне медленно. По этому вопросу неоднократно выносились решения советских органов в различных инстанциях. Но выделено и освоено на очистные сооружения лишь 10 процентов средств от сметной стоимости. На состоявшейся недавно сессии городского Совета депутатов трудящихся наша постоянная комиссия вновь поставила этот вопрос. Есть и другие нерешенные вопросы, которые также были высказаны на этой сессии.

Медицинские работники, депутаты, общественность полны решимости в завершающем году девятой пятилетки справиться со своими задачами по дальнейшему улучшению медицинского обслуживания населения.

С. ЛАТЫШЕВА,
депутат, зам. председателя постоянной комиссии горсовета по здравоохранению и социальному обеспечению.

ПО ЛИЧНЫМ ТВОРЧЕСКИМ

Более двадцати инженерно-технических работников производственного объединения грузового автотранспорта выполняют личные творческие планы. Они направлены на совершенствование организации труда и повышение эффективности производства, на лучшее использование машин и оборудования.

По личному творческому плану начальника производства М. И. Иванова механизирован участок по ремонту компрессоров и гидроусилителей.

В мае прошлого года по творческому плану начальника производственного отдела объединения Б. С. Федорова внедрено устройство для определения давления воздуха в пневмашинах без вскрытия вентиля.

Совместно с руководством комбината «Стройдеталь» заместитель начальника объединения В. Ф. Волков организовал перевозку бетона и раствора на строительные объекты по системе «супер». По личному творческому плану предусматривалось высвободить два самосвала, а высвобождено три. Экономический эффект составил 9.200 рублей.

Более 20 лет работает на комбинате «Сланцы» старший оператор установки производства углекислоты Ирина Григорьевна Жорова. Смена, которую она возглавляет, постоянно из месяца в месяц занимает первое место в цехе. Это одна из лучших смен на комбинате. В прошлом году ее коллективу три квартала подряд было присвоено первое место по предприятию.

Фото Ю. Терентьева.

ПОД БУДУЩИЙ УРОЖАЙ

Совхозы и колхозы нашей области активно включились в социалистическое соревнование за высокий урожай завершающего года пятилетки.

В хозяйствах созданы механизированные колонны, бригады, звенья по вывозке органических удобрений на поля. Как и в прошлые годы, организован областной штаб, который координирует эту работу. Нынче водителям предстоит вывезти на поля и доставить на животноводческие фермы 6.150 тысяч тонн торфо-аммиачных компостов, навоза и торфяной подстилки. Завершен первый этап этой работы. На поля доставлено транспортом совхозов свыше 600 тысяч тонн органических удобрений.

(ЛенТАСС)

В помощь политинформаторам

В цехах регенератного завода работает 34 политинформатора. Они знакомят химиков с событиями, происходящими в стране и за рубежом, рассказывают своим товарищам о трудовом героизме советских людей. Особенно хорошо организована работа в энергомеханической службе. Здесь трудится 135 человек, и все они с интересом слушают по вторникам выступления политинформаторов. Секретарь цеховой парторганизации Г. С. Иванова постоянно интересуется работой политинформаторов, помогает им советами. С начала года в цехе контрольно-измерительных приборов проведено 48 политинформаций, много — в электроцехе.

Но во всех ли цехах партийные организации постоянно и конкретно руководят работой политинформаторов? Оказывается, нет. В формовочном цехе, заводоуправлении политинформации проводятся редко, учет их не ведется. На заседании партийного бюро завода был обсужден вопрос состояния работы с политинформаторами, намечены конкретные меры ее улучшения.

П. БУШАГИН,
рабкор.

ПУТИ ТЕХНИЧЕСКОГО ПРОГРЕССА

ПЛОДОТВОРНОСТЬ ПОИСКОВ

На теплоэлектроцентрали комбината «Сланцы» есть свой производственно - технический отдел, который занимает одно из ведущих мест в управлении производством. В сферу его деятельности входят контроль за эксплуатацией технологического оборудования, вопросы экономии, технического прогресса, внедрения рационализаторских предложений и многое другое. Словом, производственно-технический отдел является своеобразным штабом всей производственной жизни предприятия.

Коллектив ПТО сформировался в 1952 году, когда вступила в эксплуатацию теплоэлектроцентраль. Коллектив у нас дружный, сплоченный. Специалисты старшего поколения охотно передают свои знания и опыт молодым работникам, помогают друг другу добрым словом и советом. Все сотрудники принимают активное участие в общественной работе, а весь коллектив отдела соревнуется за звание коммунистического. Социалистические обязательства на 1974 год нами успешно выполнены. Все сотрудники отдела в прошлом году имели личные творческие планы, которые также выполнены.

Я расскажу о творческой работе ведущих специалистов. Старший инженер по эксплуатации оборудования В. И. Кривоногова пришла в ПТО работать в 1952 году после окончания Куйбышевского политехнического института. Она ударник коммунистического труда. В свой личный творческий план она включила пункт «Выявление наиболее оптимального и экономичного режима работы технологического оборудования».

Надо сказать, что этот участок работы имеет исключительную важность в укреплении экономики теплоэлектроцентрали. В прошлом году, например, было сэкономлено 1.950 тонн условного топлива и 200.000 киловатт-часов электрической энергии. Это — результат общего поиска всего коллектива энергетиков, но в нем, бесспорно, имеется немалая заслуга старшего инженера В. И. Кривоногой, которая своими технически обоснованными расчетами и рекомендациями помогает получить наибольшую экономическую выгоду.

Свыше 22 лет работает старшим инженером-экономистом в ПТО Б. Д. Иванушкин, окончивший Ленинградский инженерно-экономический институт. Он — член бюро экономического анализа комбината «Сланцы» и председатель бюро экономического анализа ТЭЦ, оказывает большую помощь рационализаторам. В своем личном творческом плане он обязался внедрить недельный анализ себестоимости электроэнергии и тепловой энергии.

Такой анализ у нас внедрен, и он позволяет более четко видеть «узкие» производственные места и своевременно принимать меры по устранению отставания. В прошлом году коллектив ТЭЦ получил экономию по снижению себестоимости электрической и тепловой энергии 126.000 рублей.

Успешно выполнила личный творческий план инженер по технике безопасности Т. А. Калинина. Она занимается вопросами улучшения условий труда энергетиков.

Можно много рассказывать хорошего о трудовых успехах статистика Т. Я. Кашкиной, инженера по снабжению запасными частями Е. М. Григорьевой, лаборантов А. Я. Максимовой, Г. А. Приходько и контролера-учетчика М. К. Дивисенко. Все они успешно выполнили свои личные социалистические обязательства. Специалисты ТЭЦ сейчас составляют новые личные творческие планы на завершающий год пятилетки.

Е. ЖИЛЬЦОВА,
начальник ПТО теплоэлектроцентрали комбината «Сланцы».

Человек и закон

№ 25

БОЛЬШАЯ ОТВЕТСТВЕННОСТЬ

На основании Указа Президиума Верховного Совета РСФСР в Сланцах проходят выборы народных заседателей Сланцевского городского народного суда. Сегодня мы публикуем беседу с одним из самых уважаемых народных заседателей Сланцевского горсуда Е. С. Борисовой.

Она впервые была избрана народным заседателем в 1952 году, и с тех пор неизменно переизбирается. Свыше 4 лет она являлась председателем городского совета народных заседателей, неоднократно исполняла обязанности народного судьи, в течение 6 лет состояла заместителем председателя, а последние 4 года является председателем товарищеского суда цементного завода.

В этом качестве она систематически направляет работу трех цеховых товарищеских судов предприятия. Е. С. Борисова проводила семинары для профсоюзного актива по вопросам трудового права; читала лекции об охране социалистической собственности членам групп народного контроля, словом, много лет отдавала и отдает сейчас общественной работе.

Наш внештатный корреспондент встретился с Е. С. Борисовой и задал ей несколько вопросов.

— Скажите, Екатерина Семеновна, чем, по вашему мнению, советская судебная система отличается от буржуазного суда?

— Судебная система в нашей стране отличается от судов капиталистических стран подлинным демократизмом, который обеспечивается участием народных представителей как в судебном следствии, так и в вынесении приговора или решения на равных правах с народными судьями как по уголовным, так и гражданским делам.

— Как Вы можете охарактеризовать судебную работу?

— Работа народного судьи и заседателя, поскольку заседатели—те же судьи, тяжелая. Слово «трудная», хоть оно и просится на язык, не дает точного представления; более подходит определение «тяжелая». Когда в судебном заседании берешь на себя решение вопроса, безразлично, малого или большого, по уголовному или гражданскому делу, прежде всего начинаешь ощущать ни с чем не соизмеримое чувство ответственности. Ведь суд чаще всего, решая судьбу подсудимого, одновременно решает судьбу его родных и близких. Равнодушно относиться к этому невозможно.

— Из этого можно сделать вывод, что Вы, Екатерина Семеновна, подходите к решению каждого дела, неизменно ощущая чувство большой ответственности за человеческую судьбу?

— Для того чтобы после вынесения приговора совесть была спокойна, надо быть абсолютно уверенным в том, что решение суда находится в полном соответствии с советскими законами, нормами коммунистической морали и нравственности. Если же есть хоть малейшее сомнение в вине человека, в представленных суду доказательствах — приговор выносить нельзя — ни оправдательный, ни тем более обвинительный.

Беседу вел Н. ДУБРОВИН, наш обществ. корр.

СУДЯТ ТОВАРИЩИ

АКТИВНАЯ СИЛА

ТОВАРИЩЕСКИЕ СУДЫ являются выборными общественными органами. В положении о товарищеских судах указано, что они призваны активно содействовать воспитанию граждан в духе коммунистического отношения к труду, охранять социалистическую собственность, внедрять правила социалистического общежития, развивать у советских людей чувство коллективизма и товарищеской взаимовыручки, воспитывать уважение к достоинству и чести граждан.

Главное в работе товарищеских судов — предупреждение правонарушений и проступков, наносящих вред обществу, воспитание людей путем убеждения и общественного воздействия, создание обстановки нетерпимости к любым антиобщественным поступкам.

В условиях промышленного производства особое внимание должно быть обращено на борьбу с бесхозяйственностью и расточительством, а также на подъем дисциплины и ответственности. Равным образом пристальное внимание должно быть направлено на искоренение пьянства на производстве и в быту.

Товарищеским судам наравне с народными судами, органами прокурорского надзора и следственным аппаратом надлежит при рассмотрении дел выявлять причины и условия, способствующие совершению правонарушений и принимать действенные меры к устранению вскрытых недостатков.

В декабре состоялось заседание исполкома горсовета при участии руководителей предприятий и председателей комитетов профессиональных союзов по вопросу работы товарищеских судов. Был заслушан доклад председателя совета товарищеских судов В. Н. Хинина.

Отмечено, что товарищеские суды созданы и успешно работают на многих предприятиях. В числе лучших — на комбинате «Сланцы», шахтах объединения «Ленинградсланец», цементном заводе.

Вместе с тем имеются еще и существенные недостатки: на отдельных предприятиях, особенно на регенератном заводе, число товарищеских судов не соответствует числу работающих —1 состав товарищеского суда на коллектив трудящихся свыше 1.000 человек. Рассмотрено совершенно недостаточное количество дел, что говорит о том, что администрация и общественные организации не придают товарищескому суду должного значения и не направляют на его рассмотрение дела о нарушениях трудовой дисциплины, ограничиваясь мерами административного воздействия.

Не лучше обстоит дело в совхозе «Осьминский», где товарищеский суд состоит всего из 3 человек. В товарищеском суде механизированного лесхоза с начала года не рассмотрено ни одного дела. Профсоюзные органы, которым подотчетны товарищеские суды, не оказывают им должного внимания.

Товарищеские суды допускают ошибки, налагают наказания, не предусмотренные положением, штрафуют за неявку, рассматривают дела об ущербе, превышающем 50 рублей. Вместе с тем не рассматривают дел, подсудных товарищеским судам, чем принижают их значение.

Судебные органы уделяют товарищеским судам должное внимание. С членами их проводятся семинары, им читаются лекции, заслушиваются отчеты председателей товарищеских судов. В городе при Дворце культуры комбината «Сланцы» работает факультатив правовых знаний народного университета. В плане его предусмотрены занятия для председателей и членов товарищеских судов. Лекции читают квалифицированные юристы — народные судьи, работники прокуратуры, юридической консультации, отдела внутренних дел.

Народный суд проводит проверку решения всех дел, с которыми товарищеские суды обращаются в народный суд по вопросу выдачи исполнительных листов или вынесения тех или иных решений.

Роль, значение и качество работы товарищеских судов должны быть подняты на новую высоту, и только в этом случае они будут в состоянии успешно справляться с большими задачами, для решения которых они созданы.

В. ЛЕБЕДЕВ, народный судья.

Хозяйственный договор

Закон о Государственном пятилетнем плане развития народного хозяйства СССР на 1971—1975 годы обязывает все предприятия и организации обеспечивать выполнение плановых заданий, соблюдать социалистическую законность в хозяйственных отношениях.

Среди важных мер, направленных к этой цели, — повышение роли хозяйственного договора.

Начиная с 1975 года план предприятий и организаций по реализации продукции будет считаться выполненным только в том случае, если они поставили своим заказчикам изделия и материалы производственно-технического назначения в полном соответствии с договором.

Строгое соблюдение договоров, нарядов и заказов становится таким образом одним из основных показателей при оценке работы предприятия или организации.

В хозяйственных договорах, связывающих изготовителей и потребителей, или «поставщиков» и «покупателей», должны определяться точные сроки поставки, количество, ассортимент и качественные характеристики продукции.

Из практики мне известно, что руководители некоторых предприятий и организаций не уделяли должного внимания заключению и исполнению хозяйственных договоров. Не всегда применяются меры к непосредственному урегулированию разногласий между сторонами, часто нарушаются сроки заключения договоров. В них не определяются четкие взаимные обязательства сторон.

Любое нарушение хозяйственного договора в одном месте порождает целую цепочку помех в другом, и в конечном итоге это отражается на выполнении плановых заданий.

В 1974 году Сланцевским цементным заводом были предъявлены претензии к 15 поставщикам, в основном к углесбытовым организациям, и взыскана неустойка за непоставку продукции в сумме 11.508 рублей.

Однако, несмотря на предъявленные санкции, непоставка той или иной продукции не покрывает тех убытков, которые терпит предприятие от неполучения сырья, материалов и другой необходимой продукции. Учитывая всю важность хозяйственного договора, хочется надеяться, что руководители предприятий и организаций г. Сланцы строго будут обеспечивать их выполнение.

Е. БОРИСОВА, юрисконсульт Сланцевского цементного завода.

ИЗ ЗАЛА СУДА

РЫБАК РЫБАКА...

Каждый сам выбирает себе место в жизни. Одни являются созидателями, другие, а таких с каждым годом все меньше, прожигают жизнь, и, кроме неприятностей, их ничего не ждет, если они не сумеют победить прежде всего самих себя.

Владимиру Волхонскому было 18 лет, когда его впервые привлекли к уголовной ответственности и приговорили к двум годам лишения свободы. Его сверстники восстанавливали страну после разрушительной войны. Он им не завидовал. Наоборот, считал, что труд не даст достаточных благ, что есть другие пути разбогатеть и жить в свое удовольствие. Освободился он досрочно, но почти сразу вновь угодил за решетку. На этот раз — на три года. Затем еще раз совершил преступление, а потом и в четвертый раз предстал перед судом.

Освободившись последний раз в 1970 году, Волхонский и не думал, что только трудом можно смыть позорные пятна в своей биографии. Работал кое-как, часто менял места, а потом вообще решил все бросить. Жил на то, что мог украсть. И вид, и моральный облик Волхонского, кроме чувства брезгливости, ничего не вызывали. Но недаром говорят, что рыбак рыбака видит издалека. Нашел Волхонский родственную душу — Людмилу Васильеву. Ее уже судили за тунеядство, но урок не пошел на пользу. Путям исправления она предпочла порок и пьянство. Воспитанием малолетних детей не занималась, была лишена родительских прав, но и эта чрезмерно строгая для женщины мера не возымела должного действия.

Вместе с Волхонским она воровала все, что плохо лежит. И вновь скамья подсудимых. Волхонский и Васильева поняли, что добром это не кончится, пытались лгать и изворачиваться. Суд признал их виновными и вновь приговорил к наказанию, связанному с лишением свободы. У них будет время, чтобы учесть жизненные ошибки и порвать с преступным прошлым.

В. МИХАЙЛОВ, следователь ОВД, Н. ЛАРИН, наш внештатный корр.

ОКНО ГАИ

ПРИЧИНЫ И СЛЕДСТВИЕ

В конце прошлого года в Сланцах произошло несколько дорожно - транспортных происшествий, одно из которых имело слишком серьезные последствия.

Шофер ПМК-15 В. Виноградов ехал по Комсомольскому шоссе в сторону Сланцев. Чтобы избежать столкновения с неожиданно остановившимся лесовозом, которым управлял шофер Плюсского леспромхоза Псковской области Е. Изанд, Виноградов принял решение съехать в кювет. Его грузовик опрокинулся. При этом очень серьезные травмы получила женщина, сидевшая в кабине грузовика.

На следующий день случилось новое происшествие на Кингисеппском шоссе. Водитель Волосовского объединения «Сельхозтехника» В. Зайцев, управляя машиной, находился, как пишут в протоколах, в средней стадии опьянения. В этот день была плохая погода, ограниченная видимость. Зайцев наехал на идущего по обочине дороги крановщика цементного завода М. М. Цуканова. Пострадавший погиб. К этому надо добавить, что автомашина была технически неисправна, а Зайцев вез в кузове пять человек. Последствия могли быть еще более серьезными. Невнимательность, беспечность, пьянство явились причинами этих происшествий.

Б. ФОНИН, инспектор ГАИ.

УЛЫБКА ХУДОЖНИКА

— П-п-простите, сколько шишек у меня на голове?
— Четыре...
— Ну, значит еще два фонарных столба—и я дома.

Рис. С. Анисимова.

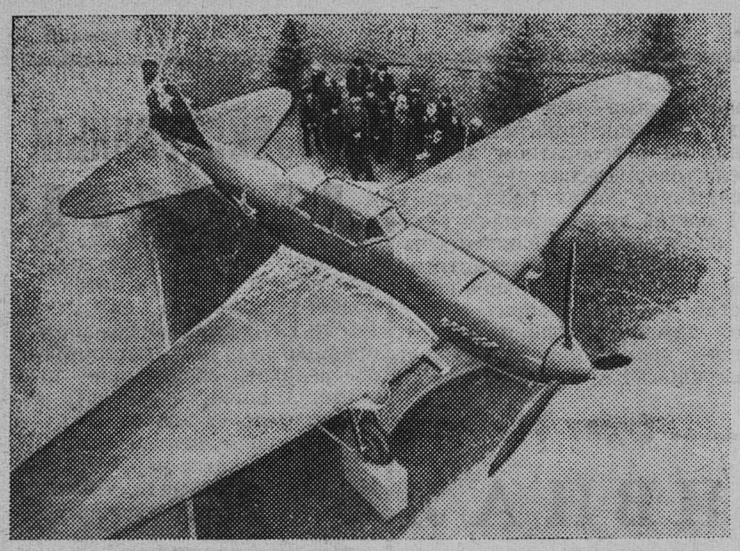

ВТОРАЯ ЖИЗНЬ БОЕВОГО ШТУРМОВИКА

Куйбышев. Этот боевой самолет времен Великой Отечественной войны недавно установлен на пьедестале у проходной Куйбышевского авиационного завода.

В суровые дни войны штурмовик ИЛ-2, изготовленный на заводе, был сбит над Карелией. Более тридцати лет пролежал он в лесной глуши и лишь недавно случайно обнаружен. По просьбе комсомольцев предприятия самолет был доставлен в город. В дни субботников и воскресников молодые производственники восстановили его, и вот он у проходной завода. Это своеобразный памятник тем, кто в годы войны дрался с врагом на фронтах, и тем, кто ковал победу в тылу — в цехах заводов.

Готовясь к предстоящему 30-летию Победы над фашистской Германией, партийный комитет авиационного завода разработал большой план интересных мероприятий. К этому большому празднику будет, в частности, заложена аллея Героев войны и труда.

На снимке: самолет-штурмовик ИЛ-2 у проходной Куйбышевского авиационного завода.

Фото Ю. Белозерова.

Фотохроника ТАСС

МЕЖДУНАРОДНЫЕ ЗАМЕТКИ

ПОКОНЧЕНО ЛИ С „ЗАПЛЫВАМИ" ЧЕРЕЗ ЗАЛИВ МИРС?

Тяжелое экономическое положение Китая, отсутствие каких-либо жизненных перспектив, преследования со стороны властей вынуждают тысячи граждан КНР бежать в Гонконг, английскую колонию на территории Китая. В 1971 году сюда прибыло 13.500 китайских иммигрантов, а в 1973 году—уже 74 тысячи. Из них свыше 18 тысяч пробрались нелегально, без всяких виз и документов. Беженцы жалуются, в частности, на острую нехватку продовольствия и чрезмерную продолжительность рабочего дня.

Среди нелегальных иммигрантов немало тех, кого насильно направляли в деревню на «перевоспитание». Китайские студенты, добравшиеся до Гонконга, рассказывали западным журналистам, что они должны были в течение нескольких лет заниматься кормлением поросят или переноской тяжелых корзин с глиной, прежде чем появится надежда на возвращение в вузы.

Бегство в Гонконг сопряжено со значительными трудностями: нужно преодолеть на утлой джонке, а то и вплавь 12-мильный залив Мирс. Нередко волны выбрасывают на берег трупы тех, у кого не хватило сил на этот марафон.

В Гонконге жизнь не сулит иммигрантам ничего хорошего. Их используют, как правило, на самой тяжелой и неквалифицированной работе. Не может быть и речи о том, чтобы врач или учитель устроились по специальности. Особенно туго приходится нелегальным иммигрантам, лишенным каких бы то ни было прав. Тем не менее, по данным сингапурской газеты «Санди мейл», в прошлом году ежемесячно в Гонконг тайно переправлялись в среднем 4.500 китайцев.

Английские власти до поры до времени смотрели сквозь пальцы на приток в Гонконг иммигрантов из КНР, тем более что они служили источником дешевой рабочей силы. Однако в условиях экономического спада, нехватки продовольствия и жилья, а также перенаселения беженцы стали обузой.

В декабре китайская эмиграция в Гонконг несколько сократилась. Но это отнюдь не связано с изменением внутриполитического положения КНР. Вступило в силу англо-китайское соглашение, по которому власти КНР обязались усилить контроль с тем, чтобы уменьшить эмиграцию в Гонконг. Китай взял на себя, в частности, обязательство принять меры для сокращения потока нелегальных беженцев. Ужесточен контроль на границе. С другой стороны, уже началась репатриация в Китай тех, кого английские власти не намерены оставлять в Гонконге.

Однако принудительными мерами не удается пресечь нелегальную эмиграцию из КНР в Гонконг. Ведь не устранив причины, нельзя избежать последствий.

Е. ЕГОРОВ.
(АПН).

НОВОСТИ КИНО

Летчики — люди трудной, опасной и романтической профессии — стали героями нового художественного фильма **«Небо со мной»**, созданного режиссером В. Лонским на киностудии «Мосфильм».

Давно отгремела война. Поразному сложились судьбы однополчан. Друзья Ивана Клинова считали его погибшим. Его любимая девушка Надежда стала женой друга Дмитрия Грибова. У них хорошая семья, взрослая дочь Ирина, которая не представляет свою жизнь без дерзких полетов на быстрокрылой машине.

И вдруг прошлое врывается в жизнь. Неожиданная встреча с Надеждой после бесконечно долгой разлуки всколыхнула жизнь Клинова...

В фильме снимались И. Ледогоров, Л. Лужина, В. Заманский, Н. Бондарчук, З. Кириенко.

Киноактрису Наталью Варлей зрители знают по фильму «Кавказская пленница». Скоро они вновь встретятся с актрисой в цветной широкоформатной музыкальной кинокомедии **«Большой аттракцион»**, поставленной на киностудии «Мосфильм» режиссером В. Георгиевым.

Партнерами Варлей по картине будут Г. Цилинский, С. Крамаров, Т. Пельтцер, М. Пуговкин, М. Менглет, Г. Вицин, Е. Моргунов. (ЛенТАСС)

ТАЛАНТ РЕВОЛЮЦИИ ПОСВЯТИВ

Выставкой в залах научно-исследовательского Музея Академии художеств СССР отмечено 90-летие со дня рождения выдающегося советского живописца И. И. Бродского (1884—1939). Она объединила около 250 произведений мастера из шестидесяти музеев страны и частных коллекций.

Здесь, в академии, Бродский учился в начале века в мастерской И. Е. Репина, здесь создал свои первые произведения. Экспозиция представляет разные стороны творческого пути художника. Одно из центральных мест занимают работы, посвященные В. И. Ленину, над воплощением образа которого художник работал более двух десятилетий. Важное место в ретроспективе заняли работы, связанные с революционной темой, показывающие становление Советского государства, пафос созидания первых пятилеток.

И. И. Бродский создал замечательную галерею портретов деятелей нашей партии и государства, видных представителей международного рабочего движения.

(ЛенТАСС)

Редактор
Г. Г. МАНКУНИ

Татьяне Семеновне СЕРОВОЙ

Поздравляем с днем рождения. Желаем здоровья, счастья и успехов в работе.

Надя, Тамара, Гена, Сережа, Наташа.

Телевидение

ПОКАЗЫВАЕТ МОСКВА

ЧЕТВЕРГ, 9 ЯНВАРЯ

9.30 — Цв. тел. «По вашим просьбам, ребята!». 10.15 — Премьера телевизионного многосерийного художественного фильма «Рассказы о Кешке и его друзьях». 2-я серия. 11.30 — «Новогодние интервью». Музыкальная программа. 14.40 — Программа документальных фильмов телестудий страны. 15.25 — «Русская речь». 16.10 — Цв. тел. Концерт. 16.40 — «Шахматная школа». «Класс разрядников». «Середина игры». 17.10 — «В эфире — «Молодость». 17.40 — Цв. тел. Премьера телевизионного мультфильма «Волшебник Изумрудного города». 8-я серия — «Солдаты-садоводы». 18.15 — Цв. тел. «Загадки и отгадки». 18.30 — «Ленинский университет миллионов». 19.00 — Цв. тел. Премьера телевизионного музыкального фильма «Борис Мокроусов. Песня». 19.25 — «В мире бизнеса». «Тайна Дональда Кроухорста». 19.55 — Цв. тел. Премьера телевизионного многосерийного художественного фильма «Пуччини». 4-я серия. 21.00 — «Время». 21.30 — Цв. тел. Чемпионат СССР по фигурному катанию. Парное катание.

ПОКАЗЫВАЕТ ЛЕНИНГРАД

СРЕДА, 8 ЯНВАРЯ

17.05 — Программа передач. 17.10 — «От 14 до 18». Программа для подростков и учащихся ПТУ. 18.10 — «Наш комментарий». «Молодежь и идеологическая борьба». Выступление кандидата философских наук В. Т. Лисовского. 18.30 — Для детей. «Музыка — малышам». Концерт. 19.00— Новости. Информационный выпуск Ленинградского телевидения. 19.20 — «Телевизионный еж». 19.30 — «Стадион». Спортивная программа. 20.00 — «Иоанна Тентата». Спектакль Государственного театра оперы и балета «Эстония». 21.30 — «Приключения гайдука Ангела».

ЧЕТВЕРГ, 9 ЯНВАРЯ

17.05 — Программа передач. 17.10 — В дни школьных каникул. С. Лагерлеф. «Чудесное путешествие Нильса с дикими гусями». 1-я часть. 18.00 — «Земля и люди». Передача для работников сельского хозяйства. 18.30 — Для школьников: «Всемирный следопыт». «Эти сообразительные дельфины». 19.00 — Новости. Информационный выпуск Ленинградского телевидения. 19.20 — «Музыка, будет музыка». Цв. тел. 20.15 — «Литературный Ленинград». 21.00 — Концерт камерной музыки. Дуэт: Л. Брук и И. Тайманов. 21.35— «Семья как семья». Телевизионный художественный фильм. 22.45 — «Стадион». Спецвыпуск.

ПЯТНИЦА, 10 ЯНВАРЯ

19.00 — Новости. Информационный выпуск Ленинградского телевидения. 19.20 — «Стадион». Спортивная программа. 19.50 — Концерт популярной классической музыки. Цв. тел. 20.20 — «Серьезно о смешном». «И. Ильф и Евг. Петров». 21.05— «Напевы русской стороны». Телефильм. Цв. тел. 21.35 — «Папаша на воскресенье». Художественный фильм.

ПОКАЗЫВАЕТ ТАЛЛИН

СРЕДА, 8 ЯНВАРЯ

9.00 — Программа передач. 9.05 — «По оленьему следу». Телефильм. 12.10 — Художественный телефильм «Совесть», 2-я серия. 13.35 — 13.55 — «Рождение гармонии». Телефильм. 15.15 — Вечерняя программа. 15.20 — Для детей: мультфильм. 18.00 — Программа передач. «АК»: новости. 18.10 — «Актуальная камера» (на русском языке). 18.25 — Реклама. Объявления. 18.30 — «Слава труду!». 19.00 — Художественный телефильм «Совесть», 3-я серия. 20.30 — «Актуальная камера». 21.30 — «Молодежная студия». 22.00 — Цв. тел. «Читая книгу природы». 22.30 — Цв. тел. «Раскрытый мир»: «Второе рождение камня».

ЧЕТВЕРГ, 9 ЯНВАРЯ

8.55 — Программа передач. 9.00 — Цв. тел. «Детский экран». «Комната игр» (повторение). 10.15 — Цв. тел. Художественный телефильм «Рассказы о Кешке и его друзьях», 2-я серия. 12.20 — Художественный телефильм «Совесть», 3-я серия. 13.45 — 13.55 — Цв. тел. «Реньюн — остров креолов». Научно-популярный фильм. 15.15 — Вечерняя программа. 15.20 — Для детей: художественный фильм «Белый флюгер». 18.00 — Программа передач. «АК»: новости.

Кино

ДВОРЕЦ КУЛЬТУРЫ. 8 января — **«Чингачгук — Большой Змей».** Начало в 17, 19, 21 час. Для детей. **«Пусть он останется с нами».** Начало в 15 часов.

ДОМ КУЛЬТУРЫ ГОРНЯКОВ. 8 января — новая цветная широкоэкранная кинокомедия **«Ни пуха, ни пера!».** Начало в 17, 19, 21 час 15 мин. Для детей. Сборник мультфильмов. Начало в 12 часов.

КИНОТЕАТР «ТРУД». 8 января — новый цветной художественный фильм **«Земные и небесные приключения».** Начало в 11, 14, 18.15, 20.10, 22 часа. Для детей. **«Кавказская пленница».** Начало в 16 часов. 9 января — **«Земные и небесные приключения».** Начало в 11, 14, 18.15, 20.10, 22 часа. Для детей. **«Веселые Жабокричи».** Начало в 16 часов.

КЛУБ «ШАХТЕР». 8 января — **«С тобой и без тебя».** Начало в 17, 19 часов. **«Смелого пуля боится».** Начало в 15 часов.

СЛАНЦЕВСКОМУ КОНСЕРВНОМУ ЗАВОДУ

ТРЕБУЮТСЯ

ШОФЕР,
ХУДОЖНИК (по совместительству).

СЛАНЦЕВСКИЙ СКОТОПРИЕМНЫЙ ПУНКТ
КИНГИСЕППСКОЙ СКОТОЗАГОТОВИТЕЛЬНОЙ КОНТОРЫ

ПРОИЗВОДИТ

ПРИЕМКУ СКОТА ОТ НАСЕЛЕНИЯ

в каждый понедельник с 8 часов до 13 часов на территории Сланцевского мясокомбината.

Администрация.

СЛАНЦЕВСКОМУ ПРЕДПРИЯТИЮ
«ТЕПЛОВАЯ СЕТЬ»

ТРЕБУЮТСЯ

ПЕЧНИК-ОБМУРОВЩИК,
ШОФЕР НА ДЕЖУРНУЮ АВТОМАШИНУ (пенсионер),
ДЕЖУРНЫЕ СЛЕСАРИ (пенсионеры),
ШОФЕР НА АВТОМАШИНУ «МОСКВИЧ»,
СЛЕСАРИ-РЕМОНТНИКИ.

Обращаться по адресу: ул. Ремонтников, дом № 5.

Газета выходит по вторникам, средам, четвергам, пятницам и субботам

НАШ АДРЕС: 188540, г. Сланцы, Банковская ул., 3. ТЕЛЕФОНЫ: редактор — 2-23-81, зам. редактора, отдел партийной жизни — 2-14-06, отв. секретарь — 2-17-85, отдел промышленности — 2-16-65, отдел сельского хозяйства — 2-16-70, отдел культуры, быта, писем и массовой работы — 2-23-65, отдел информации, молодежная редакция «Юность» — 2-16-03, корректоры — 2-13-60, бухгалтерия — 2-27-81. Объявления принимаются в бухгалтерии редакции.

ППО № 1—1 Ленупридата г. Сланцы, Банковская улица, дом № 3. Газету набирали линотипистки Зверева Л. И., Зверева А. А., верстала Аман Н. С., Минина Н. С., Ковалева Т. И. Корректоры Никифорова Н. А., Скокова Н. А. Объем 1 печ. л. Тираж 12.026. Заказ 57