ПРОЛЕТАРИИ ВСЕХ СТРАН, СОЕДИНЯЙТЕСЬ!

ЗНАМЯ ПОБЕДЫ

ОРГАН СЛАНЦЕВСКОГО ГОРКОМА КОММУНИСТИЧЕСКОЙ ПАРТИИ СОВЕТСКОГО СОЮЗА И ГОРОДСКОГО СОВЕТА ДЕПУТАТОВ ТРУДЯЩИХСЯ

№ 54 (6389) | Суббота, 15 марта 1975 года | Год издания 31-й | Цена 2 коп.

ПЛЕНУМ ГОРКОМА КПСС

Вчера состоялся пленум горкома КПСС, обсудивший «Задачи партийных организаций по воспитанию молодежи на революционных, боевых и трудовых традициях в свете решений XXIV съезда КПСС». С докладом выступил первый секретарь горкома КПСС Г. В. ЛАЗИНИН.

В обсуждении доклада приняли участие: секретарь партбюро регенератного завода Л. П. ВАСИЛЬЕВА, директор Дома культуры горняков Ю. Г. ГАГАЕВ, мастер производственного обучения, секретарь партийной организации ГПТУ № 15 Г. Н. ГЕРОВИЧ, оператор комбината «Сланцы» В. Д. ГЛАДКИХ, зам. горвоенкома, секретарь партийной организации горвоенкомата Р. Ф. КЮНТИЕВ, первый секретарь горкома ВЛКСМ А. И. ЛУКЬЯНОВ, секретарь партбюро совхоза «Аврора» А. Н. ЛИСАКОВА, бригадир комплексной бригады СУ-322 С. П. ПЕТРОВ, слесарь по ремонту оборудования цементного завода, наставник молодежи В. И. СЕРЕБРЯКОВ, заведующая гороно Т. Н. ХЕРАСКОВА.

В работе пленума приняла участие и выступила зам. заведующего отделом пропаганды и агитации Ленинградского обкома КПСС В. Н. ЮДИНА.

По обсужденному вопросу пленум принял расширенное постановление.

Информацию о работе бюро горкома партии с декабря 1974 года по настоящее время сделал зав. организационным отделом горкома партии Л. И. БУРИН.

К 30-ЛЕТИЮ ПОБЕДЫ

СДЕРЖАЛИ СЛОВО

Успешно выполнила повышенные социалистические обязательства, принятые в честь 30-летия Победы над фашистской Германией, бригада с шахты «Ленинградская», руководимая почетным шахтером Владимиром Андреевичем Юдчицем. Встав 1 марта на юбилейную вахту, горняки дали слово добыть дополнительно к двухмесячному заданию 800 тонн сланца. Четкая и слаженная работа горняков, умелая организация труда позволили шахтерам уже в первой декаде марта перекрыть это обязательство. Дополнительно к заданию они выдали на-гора 1.100 тонн горючего камня.

Трудовая вахта продолжается.

А. ФИГУРИН,
рабкор.

НАВСТРЕЧУ ЛЕНИНСКОМУ СУББОТНИКУ

ПОДГОТОВКА НАЧАЛАСЬ

Коллектив цементного завода единодушно поддержал призыв трудящихся московских предприятий о проведении 19 апреля Ленинского коммунистического субботника. На заводе создан штаб по проведению субботника, в который вошли представители партийной и профсоюзной организаций технологических цехов. Председателем штаба утвержден заместитель директора завода В. В. Прусов.

— На Ленинский субботник выйдут все трудящиеся предприятия, все работающие технологические смены встанут на ударную вахту и достигнут рекордной выработки. Слесари и токари будут заняты на выполнении ремонтных заказов, а все остальные цементники займутся уборкой и благоустройством территории. Во всех цехах проводятся беседы, посвященные предстоящему субботнику, — рассказывает секретарь партбюро завода В. С. Гайдамакин.

К празднику труда готовятся общезаводская и цеховые редколлегии стенных газет. Они выпустят праздничные номера стенновок, листки-«молнии», фотогазеты.

И. ГРИГОРЬЕВ.

ОПЕРЕЖАЮТ ВРЕМЯ

На листке календаря 15 марта, а добычная бригада второго участка шахты имени С. М. Кирова, которой руководит В. В. Никифоров, ведет счет трудовому времени в июле завершающего года пятилетки. За 4 года 2 месяца они добыли сверх плана 28.036 тонн сланца.

За этот же период более 7.600 тонн сверхпланового сланца записали на свой счет горняки бригад, которыми руководят В. Д. Кузьмин и Н. А. Панов. Они трудятся в счет апреля.

Наилучшие результаты имеют добычные бригады второго участка, и поэтому участок опережает по времени все другие на шахте. Горняки его добыли с начала пятилетки 71.982 тонны сланца и работают в счет мая этого года.

На третьем участке больше других опережает трудовой график бригада В. М. Михайлова, которая выдала на-гора с начала пятилетки 10.157 тонн горючего камня.

В целом шахтеры-кировцы добыли за четыре года два месяца 116.645 тонн сланца и трудятся в счет апреля.

НА ПУСКОВОМ ОБЪЕКТЕ

Станция технического обслуживания районного объединения «Сельхозтехника» — крупнейший пусковой объект этого года в нашем районе. Коллектив второго участка № 2 ПМК-102, который ведет строительство, обещает закончить общестроительные работы раньше срока, предусмотренного планом, к 29 сентября этого года.

Рабочим, занятым на строительстве объекта, пришлось столкнуться с рядом непредвиденных трудностей. Бригада В. Г. Баранкова строит канализационную станцию перекачки. Она спускается на большую глубину, ниже уровня Плюссы, которая протекает рядом со строительной площадкой. Впервые на этом объекте строители решили выполнить эти работы методом опускного колодца. На дне котлована устанавливаются громадные бетонные кольца. Потом из внутренней части убирается грунт, а кольца под собственной тяжестью должны осесть на положенную глубину семь с половиной метров.

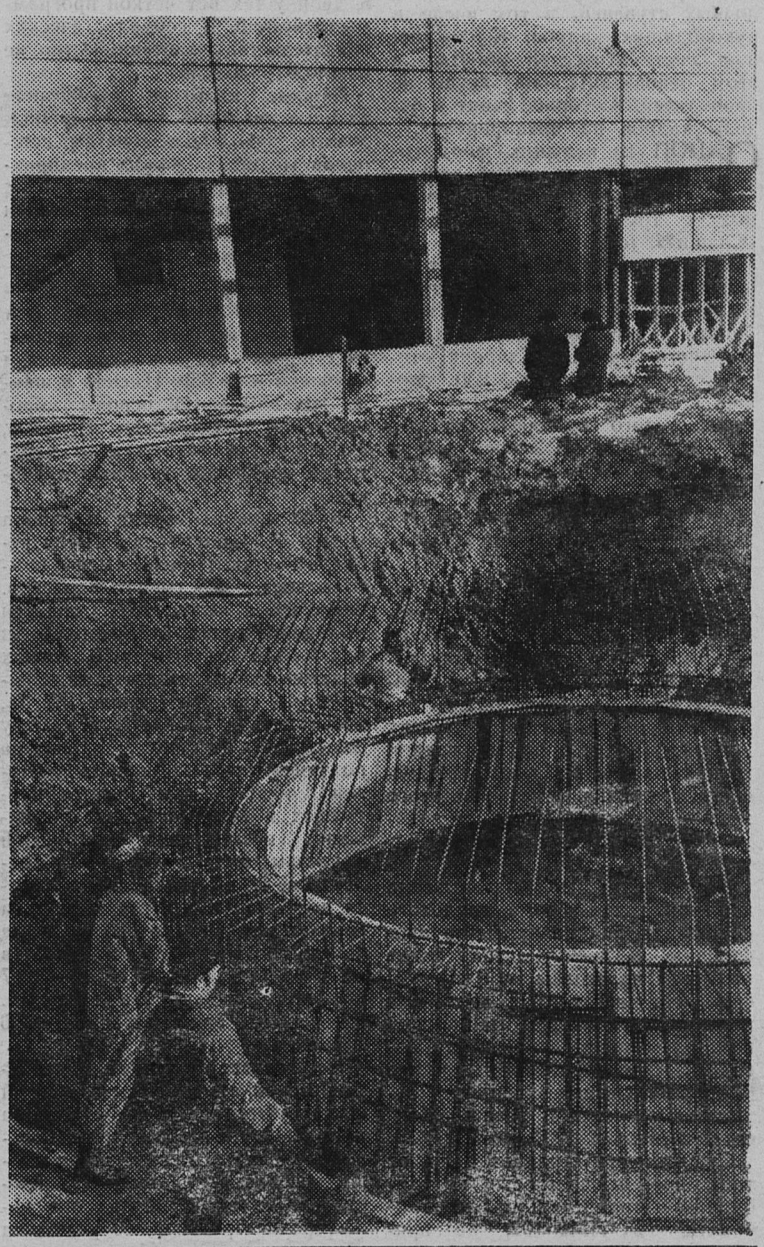

НА СНИМКЕ: рабочие бригады В. Г. Баранкова делают арматурный каркас для железобетонного кольца канализационной станции перекачки.

Фото Ю. Терентьева.

ХРОНИКА КУЛЬТУРНОЙ ЖИЗНИ

В ногу со временем

Регулярно проводить агитационно - пропагандистские и культурно - массовые мероприятия, способствующие коммунистическому воспитанию трудящихся, мобилизующие их на успешное выполнение планов последнего года девятой пятилетки, активно пропагандировать социалистическое соревнование, передовой опыт — основные пункты социалистических обязательств работников Выскатского Дома культуры.

Этот год — год юбилейный. Поэтому в Доме культуры разработан план мероприятий по достойной встрече 30-летия Победы. Здесь создана «Школа мужества». Занятия в ней помогают вести те, кто окончил службу в рядах Советской Армии и теперь трудится в совхозе «Родина». Организован цикл лекций «Ради жизни на земле», «Непобедимая и легендарная», «Мир на земле и свободу свою мы отстояли в бою.»

Впереди жителей деревни Выскатка ждет музыкально-литературная композиция «Зовут знамена славы», тематический вечер «Поклонитесь солдату, люди!» и ряд других интересных мероприятий.

Вновь о красоте

В понедельник, 17 марта, в Доме культуры горняков состоится пятое занятие в «Школе хорошего вкуса». На этот раз тема его — «Красивые манеры поведения».

Артисты Ленконцерта расскажут на этом занятии о правилах поведения в общественных местах, девичьей гордости и юношеском достоинстве, об уважении к старшим.

Поющая семья

В Новоселье есть семья Эрс. По праву ее называют артистической. Здесь все поют. Не первый раз видят на сцене Новосельского Дома культуры Иру Эрс. Ей всего шесть лет. Последний раз Ира выступала на вечере, посвященном Международному женскому дню.

УЛУЧШАЮТ ОБСЛУЖИВАНИЕ

Коллектив радиотелеателье соревнуется за досрочное выполнение годовой программы и улучшение обслуживания городского и сельского населения. В марте он приступил к ремонту цветных телевизоров и стереофонической аппаратуры.

Впереди соревнующихся идут радиомеханики В. В. Безбородов, Г. В. Хрисанфов, В. Н. Семенов. Они довели сменную выработку до 145—150 процентов.

А. СОКОЛОВ.

ЭКРАН ДЕЙСТВЕННОСТИ

В феврале в редакцию пришло 25 жалоб, критических писем. Все они были направлены для принятия мер в различные организации и учреждения. На большинство получены ответы.

НЕ ОТВЕТИЛИ РЕДАКЦИИ:

начальник участка УМ-216 С. М. Ефремов— на сообщение корреспондентского поста с комсомольской стройки, озаглавленное «Из-за нерадивых страдают все» (№ 35);

начальник управления коммунального хозяйства А. И. Мельников — на неопубликованное письмо т. Булкиной о том, что не благоустраивается поселок Замошье;

директор комбината «Стройдеталь» С. А. Фролов — на сообщение корреспондентского поста со строительства детской спортивной школы, озаглавленное «И вновь о растворе» (№ 40);

начальник радиотелевизионного ателье В. В. Васильев — на письмо жительницы деревни Заторонье Н. Д. Ляшенко по поводу ремонта телевизора;

директор горбыткомбината И. М. Бурд — на жалобу жительницы деревни Выскатка Петуховой о плохом качестве химической чистки одежды.

Воспитывать на лучших традициях страны

ИЗ ДОКЛАДА первого секретаря горкома КПСС Г. В. Лазинина

ФОРМИРОВАНИЕ мировоззрения нового человека происходит в процессе строительства коммунизма, под влиянием всей воспитательной и организаторской деятельности партии, государства, общественных организаций трудящихся.

На одном из первых мест в идеологической работе, как подчеркивалось на XXIV съезде КПСС, стоит задача по воспитанию советских людей в духе коммунистического отношения к труду.

В работе партийных, профсоюзных и комсомольских организаций наших предприятий, организаций, строек большое место занимают вопросы воспитания у молодежи, пришедшей на производство, интереса к труду, к избранной специальности, уважения к трудовому коллективу, его революционным, боевым и трудовым традициям. Наша молодежь гордится своей идейной близостью с теми, кто заложил фундамент социализма, кто в час испытаний на своих плечах вынес неслыханную тяжесть военной страды, напряжение социалистической стройки.

Во всех своих организационно-практических и политических мероприятиях среди населения города и района наши партийные организации прочно опираются на молодежь. Среди работников промышленности, строительства, сельского хозяйства молодежь составляет 33 процента. На шахтах и стройках, в цехах, заводах и других предприятиях промышленности более четырех тысяч молодых тружеников трудятся под девизом «Пятилетке — ударный труд, мастерство и поиск молодых!». В формах соревнования молодых мы наблюдаем диалектическое единство. С одной стороны, в нем много того, что испытано временем, стало традиционным, а с другой — немало существенно новых моментов. В этом единство и преемственность — характерные для различных поколений советских людей.

Сколько нынешних юношей и девушек на всю жизнь сохранят как самые замечательные события в своей жизни воспоминания о своей причастности к строительству детской спортивной школы: 10.200 часов ими отработано на этом объекте. И обязательства— закончить строительство школы к славному юбилею — 30-летию Победы советского народа над фашистской Германией без сомнения будут выполнены.

Сейчас в городе старшие школьники активно участвуют в благоустройстве, озеленении города, в оказании помощи совхозам, шефствующим предприятиям. Вместе с тем это реальные шаги в системе трудового воспитания молодежи.

Однако горкому комсомола, руководителям предприятий, исполкому горсовета и руководству школ нужно серьезно взвесить все возможности развития идеи шефства над школьной молодежью, ГПТУ № 15, техникума. Нужно основательнее продумать организацию этого дела, систему стимулирования активности молодежи.

КОМСОМОЛЬСКО - МОЛОДЕЖНЫЕ КОЛЛЕКТИВЫ как форма организации труда и трудового соревнования пользуются неизменным успехом и популярностью у молодежи. Таких коллективов сейчас в городе 31. Это, на наш взгляд, мало, и наиболее типичным недостатком в развитии комсомольско-молодежных коллективов является недостаточное внимание, а порой просто безразличное отношение к этому делу хозяйственных руководителей.

Отмечено, например, что в комсомольско - молодежных коллективах гораздо эффективнее формируются характеры молодых рабочих, они быстрее приобретают самостоятельность. Примером служит комсомольско-молодежный коллектив комбината «Стройдеталь», возглавляемый до января этого года Валерием Печурой. Бригада пять лет носит почетное звание коллектива коммунистического труда. Успешно трудится она в завершающем году пятилетки. Взяв встречный план, бригада работает уже в счет сентября нынешнего года, изготавливая строительные конструкции высокого качества для ударной комсомольской стройки комбината «Фосфорит» и еще для десятка строительных площадок нашей области. И вот третий месяц В. Печура работает мастером, передав бригаду коммунисту, члену этого же коллектива Василию Яковлевичу Львову.

В комсомольско - молодежном коллективе магазина № 26 «Детский мир» все двадцать девушек имеют среднее образование, трое учатся в техникуме советской торговли, двое — Валентина Яковлева и Агнесса Линно — выросли от учеников до заведующих секциями, закончив техникум.

Узостью взглядов отдельных руководителей можно объяснить недооценку роли молодежных трудовых коллективов. К сожалению, сегодня их нет ни в одном совхозе, хотя можно создать комсомольско-молодежные коллективы механизаторов.

В пассажирском автопредприятии контроль за работой таких коллективов партийная организация ослабила.

При внимательном подходе к молодежным коллективам со стороны партийных организаций, руководителей члены их могли бы стать реальной основой формирования резерва организаторов различных ступеней, в том числе и руководящих кадров. К сожалению, систематической работы в этом отношении пока нигде не проводится. В стороне стоят и отделы кадров на предприятиях.

ОДНОЙ из ведущих форм соревнования является движение за коммунистическое отношение к труду. Партком СПК «Сланцы» (секретарь Н. Ф. Нечаев) постоянно контролирует и направляет это движение среди молодежи. 20 комсомольцев комбината в прошлом году добились почетного звания «Ударник коммунистического труда», 250 юношей и девушек борются за присвоение этого звания. Внимательно к такой форме соревнования среди молодежи относится партбюро СПОГАТ (секретарь Т. А. Долгова), ремонтно-механического завода (секретарь Н. А. Кислов) и другие.

Но нельзя сегодня умолчать об отсутствии этого вида соревнования в ПМК-102. Индивидуальное соревнование за коммунистический труд среди 52 молодых рабочих здесь не организовано. Даже в бригадных обязательствах нет упоминания о подтверждении звания ударника коммунистического труда, за присвоение этого звания. Примерно такое же положение на комбинате «Стройдеталь».

Творчеством молодых вызвана к жизни такая форма трудового состязания, как конкурсы по профессиям. В прошлом году такие конкурсы проведены по 9 профессиям. На наш взгляд, достигают цели такие конкурсы на цементном, ремонтно-механическом заводах, СПК «Сланцы», совхозе «Аврора», Северо-Западном монтажном управлении треста «Коксохиммонтаж».

Существенно страдает дело от того, что, в частности на комбинате «Стройдеталь», лесокомбинате, в ПМК-102, не признают важности такого вида соревнования молодежи, считают его надуманной затеей.

Соревнование служит могучим средством в решении общих задач. Пропаганда достижений и опыта передовиков имеет огромное значение для воспитания коммунистического отношения к труду, для мобилизации общественных сил на досрочное выполнение завершающего года и пятилетки в целом. И неоценимую помощь в этом призваны оказывать ветераны труда, наставники.

В более успешном преодолении молодыми работниками неизбежных трудностей периода адаптации оказывают помощь рабочие-наставники: ветераны А. П. Диденко — сварщик ремонтно-механического цеха СПК «Сланцы», В. В. Лупышев—шофер СПОГАТ, С. П. Петров — бригадир СУ-322, Г. Н. Гаврилова — швея филиала швейного объединения «Маяк» и многие другие.

Партийные организации должны всячески поощрять это движение, приобщать к воспитанию молодой смены рабочего класса все новые и новые отряды опытных членов партии и передовых беспартийных рабочих.

К сожалению, наставничество в нашем городе и районе до сих пор не носит массового характера. В зародышевом состоянии оно на лесокомбинате, ремонтно-механическом заводе, шахтах № 3, «Ленинградская». На регенератном заводе (секретарь партбюро Л. П. Васильева) трудится 240 молодых рабочих в возрасте до 20 лет, а наставников только 16 человек. В ПМК-102 наставников же лишь 8, да и у тех нет четкой программы действий. В социалистических обязательствах наставничество не нашло отражения.

Важное место в пропаганде славных традиций должно принадлежать заводским советам ветеранов труда. На наших предприятиях нет таких советов, а при их активном участии в воспитании молодого поколения можно достичь желаемых успехов.

ФОРМИРОВАНИЕ человека — сложный многоступенчатый и длительный процесс, начинающийся с первых лет его воспитания и обучения в школе. Именно в школе закладываются основы мировоззрения, политических взглядов, формируются оптимальные параметры социально активной личности.

В 23 школах города и района учится без малого семь тысяч ребят, в том числе более тысячи комсомольцев и 3,5 тысячи пионеров. Обучение и воспитание учащейся молодежи ведут 343 учителя, из них — 144 коммуниста. В лучших педагогических коллективах, например, средней школе № 11, восьмилетних №№ 4 и 9 такому социально активному обучению подчинены опыт и знания учителей, мобилизующая энергия партийных и комсомольских организаций, возможности пионерской дружины, сила ученического коллектива. Именно этим объясняются достижения в успеваемости за первую половину этого года. в школе № 11 — 98,3 процента, в восьмилетних школах № 4 — 98,7 процента, № 9 — 97,8 процента. По городу она составила 97,6 процента.

Но соответствующей идейно-творческой атмосферы, в которой формируются лучшие качества молодежи, не хватает еще большинству школ. Если 5 школ имеют успеваемость выше 98 процентов, то в 18 школах она ниже среднегородской, 50 учащихся оставлены на второй год.

В отдельных школах и в ГПТУ № 15 все еще слабо ведется идейно-политическая работа, недостаточны партийное влияние и контроль деятельности педагогических коллективов. Изучение работы ряда партийных организаций школ и ГПТУ показывает, что они нередко слабо влияют на идейно - политическую направленность учебного процесса. Недостаточно занимаются вопросами теоретической вооруженности и воспитания педагогических кадров, слабо руководят комсомольскими и пионерскими организациями школ. Другими словами, вопросы, по своей сути относящиеся к компетенции партийных организаций, часто остаются вне их воздействия и контроля. Для подъема учебной и особенно идейно-воспитательной работы в школе необходимо решить ряд вопросов. В частности, нужно самым серьезным образом улучшить связь школы с трудовыми коллективами. Надо прямо сказать, пока шефские связи многих предприятий и школ носят явно односторонний характер с четко выраженным хозяйственным уклоном.

Коллективы предприятий призваны помочь школе поставить должным образом трудовое воспитание. О нем у нас много и на разных уровнях говорится. Иногда час-другой ознакомления с тем или иным инструментом или рабочей операцией, один-два выхода детей на сбор металлолома или макулатуры уже подается как образец трудового воспитания.

Трудовое воспитание — это прежде всего систематический и целенаправленный труд детей в сочетании с научно-организованной профессиональной ориентацией. Учиться труду можно только работая.

ПЕРВУЮ школу общественно-политических навыков, первые уроки гражданственности юношество получает в пионерской и комсомольской организациях. Задачи партийных организаций школ, ГПТУ, техникума, горкома комсомола — глубже изучать проблемы школьного комсомола, устранять элементы формализма, в полной мере использовать возможности комсомольских и пионерских организаций в деле улучшения воспитания и подготовки молодежи к активной трудовой и общественно - политической деятельности.

Революционные традиции — это не только прошлое, это и наше настоящее. Вот почему важно подчеркивать преемственность традиций, показывать, что вся наша советская жизнь полна примеров самоотверженного служения Родине, коммунистической партии, народу.

Важнейшим фактором является воспитание молодежи, всех трудящихся на примере героической жизни и многогранной революционной деятельности Владимира Ильича Ленина. В ленинские дни молодежь нашего города подводит итоги своей работы, учебы, общественной деятельности. Особенно большая и разносторонняя деятельность по воспитанию молодежи на примере жизни и деятельности В. И. Ленина ведется в наших школах.

Учащиеся школ были активными участниками старта Всероссийской экспедиции пионеров и школьников «Дорогами ленинской мечты», посвященного 100-летию со дня рождения В. И. Ленина. В коллективах школ №№ 2, 4, 9 плодотворно работают политкружки, в которых ребята изучают биографию вождя, его историческую речь на III съезде РКСМ.

Основными формами работы по воспитанию молодежи на революционных, боевых и трудовых традициях в ГПТУ-15 являются проводимые лекции, беседы, встречи с ветеранами войны, со знатными людьми города. И все-таки в училище нет четкой сложившейся системы в этой работе. План работы по военно-патриотическому воспитанию неконкретный, в нем не определены направления и формы военно-патриотического воспитания в учебной и внеучебной работе с учащимися.

В училище преобладают пассивные формы воспитательной работы — лекции, доклады. Недостаточно определена и продумана роль уроков истории, обществоведения, литературы и эстетики в воспитании патриотизма, классового самосознания, коммунистической убежденности учащихся.

Недостаточно используют программный материал в воспитательных целях, не ставят проблемные вопросы, не будят по - настоящему мыслительную деятельность учащихся педагоги Л. А. Якушева, Л. К. Кулевский, Л. А. Мильруд. На низком идейно-политическом и методическом уровне ведет уроки литературы Н. М. Антонова.

НАША партия предъявляет большие требования к дальнейшему улучшению военно-патриотического и физического воспитания, поиску новых форм и методов этой работы. Как показал пленум ГК ВЛКСМ, прошедший в феврале этого года по вопросу «О работе первичных комсомольских организаций района по военно-патриотическому и физическому воспитанию молодежи в свете требований XVII съезда ВЛКСМ», на счету наших комсомольских, спортивных, досаафовских организаций много интересных дел, мероприятий, из которых складывается вся работа по физическому и военно-патриотическому воспитанию молодежи. Это позволило в 1974 году успешно провести традиционный районный туристический слет, посвященный Дню Победы, соревнования на приз «Кожаный мяч» и «Золотая шайба». В ходе сдачи норм комплекса ГТО 3.394 человека успешно справились с нормативами ГТО, 625 человек овладели военно-техническими специальностями, в проводимых массовых спортивных соревнованиях приняли участие 8.000 человек.

На СПК «Сланцы» интересно, эмоционально проходят вечера-проводы призывников в Советскую Армию. В производственном объединении «Ленинградсланец» неплохо поставлена такая работа с молодежью, как походы по местам революционной и боевой славы. На шахте «Ленинградская» активно работает туристическая секция. На цементном заводе уделяется должное внимание проведению лекций для молодежи на военно-патриотическую тему, работе кружков политпросвещения.

Инициаторами почина «За себя и за того парня» в нашем городе стали комсомольцы швейной фабрики. И сейчас у нас под этим девизом работает 187 юношей и девушек.

Многообразны формы военно-патриотической работы с молодежью. Но далеко не все, к сожалению, они используются. Отсутствуют традиционные шествия молодежи нашего города к памятникам боевой славы, не отмечаются у памятников День Советской Армии и Военно-Морского Флота, день освобождения города от фашистских оккупантов, не проводятся у памятников пионерские и школьные сборы, торжественные линейки, прием в пионеры, вручение комсомольских билетов.

Не создан в городе народный университет будущего воина, не работает молодежная лекторская группа. Слабо проходит сдача норм ГТО, особенно в коллективах совхозов, сельских школах, на регенератном заводе, швейной фабрике и в других коллективах.

ГК ВЛКСМ, первичные комсомольские организации не используют в своей воспитательной работе учреждения культуры.

Комсомольские организации не проявляют большой заботы о сохранении памятников погибшим воинам, а это явилось бы большим вкладом комсомольцев в дело воспитания у молодежи уважения к подвигу.

Партийные организации, городской комитет комсомола не практикуют на заседаниях бюро заслушивание отчетов комитетов ВЛКСМ, комсомольских организаций предприятий, совхозов, организаций, школ именно о работе по воспитанию молодежи на революционно-боевых и трудовых традициях.

Партия рассматривает молодежь как большую созидательную и творческую силу в строительстве нового общества, потому что сегодняшние юноши и девушки — это те, кто определит лицо будущего нашей страны.

ВСПОМИНАЯ ГОДЫ БОЕВЫЕ

Из почты „Знамени труда"

ТРУДНО ПОВАРУ НА ВОЙНЕ

С первых дней войны я просилась на фронт. Не брали, говорили, что мала. В 1942 году, когда мне исполнилось 18 лет, я снова пошла в военкомат, и направили меня в Москву на курсы поваров-инструкторов. Учиться долго не пришлось. На фронтах было трудно. Выпустили нас досрочно и распределили по разным участкам.

Я попала в артиллерийскую батарею гвардейского полка. Готовила на 40 человек. В общем-то немного было народу, но надо учесть, что приходилось варить в боевой обстановке, под обстрелом, в термосах доставлять еду, чтобы вовремя накормить бойцов. А это было нелегко. Да и близко от передовой всякое случалось. Один раз ворвались немцы в деревню, где были все тыловые подразделения, так нам, поварам, ездовым, пришлось отбивать их атаку, пока не подоспели бойцы.

Был такой случай на Украине. В течение трех месяцев наши солдаты не могли пробить оборону фашистов. Но все-таки заняли деревню. Я вместе с ездовым повезла обед бойцам, которые ушли вперед. Везем мы обед и чувствуем что-то тревожно. Не поняли, как получилось, что выскочили навстречу немцы:

— Рус везет нам ужин.

Развернулись мы быстро и все-таки успели уехать со своей кухней. А в другой раз ездовой поехал один, попал под обстрел и был убит. На себе я почувствовала, что профессия повара на войне вовсе не такая легкая.

Очень большие бои были на Днепре. И здесь мне немало досталось. Нелегко было, когда наши войска пошли вперед. Варила в основном на ходу, еле успевала догонять свою батарею. Немцы отчаянно сопротивлялись, обстреливали дороги и переправы, бомбили их с самолетов. Во время одной из бомбежек я была контужена и в 1944 году вернулась домой в звании младшего сержанта.

Я тоже, как могла, помогала солдатам идти дорогами войны и побеждать.

В. СЕМУХИНА,
рабочая стройгруппы горторга.

ФРОНТОВИЧКИ

В НАШЕМ городе и районе живут и трудятся женщины, которые сражались на фронтах Великой Отечественной войны и громили гитлеровцев на оккупированной территории в составах партизанских отрядов.

Валентина Матвеевна Соколова была на фронте с начала и до конца войны. Много напряженных дней и ночей 462-й стрелковый полк, в котором Валя была санитарным инструктором, сдерживал яростные атаки гитлеровцев у Невской Дубровки. Валя участвовала в прорыве блокады Ленинграда. Не один десяток раненых бойцов и командиров вынесла с поля боя. А в бою под Красными Стругами сама была тяжело ранена. После излечения возвратилась в свою часть. Войну закончила в Румынии. Награждена орденом Красной Звезды и несколькими медалями. Валентина Матвеевна восемнадцатый год работает в строительном тресте № 63. В настоящее время она старший инспектор отдела кадров ПМК-102. Член КПСС с 1949 года. Ей присвоено высокое звание ударника коммунистического труда.

Клавдия Александровна Белозерова в составе полевого передвижного госпиталя в должности медицинской сестры по трудным фронтовым дорогам дошла до Восточной Пруссии. А затем участвовала в разгроме японских милитаристов в Манчжурии. Награждена орденом Красной Звезды и многими медалями. Клавдия Александровна более двадцати лет трудится медицинской сестрой в филиале ЦРБ. Ударник коммунистического труда.

Ольга Васильевна Носова после окончания мединститута ушла на фронт. Напряженная работа в медсанбате, госпиталях, нередко под жестокими обстрелами и бомбежками. Все свои знания и силы отдавала тому, чтобы раненые быстрее выздоравливали и с новой силой громили врага. Награждена орденом Красного Знамени и медалями. Ольга Васильевна много лет трудится в ЦРБ. В настоящее время она заведует терапевтическим отделением.

Анна Федоровна Дмитриенко с сорок второго года и до конца войны была в 385-м зенитном полку. Охраняли важные военные объекты и переправы через реки. Не один вражеский самолет сбит батареей, в составе которой прошла Аня до Румынии. Много лет Анна Федоровна работала в детском саду цементного завода. Сейчас она трудится в общежитии «Молодежное».

Флора Андреевна Норденберг была в блокадном Ленинграде. Истощенная, совершенно обессилевшая, она однажды упала на улице без сознания. Кто-то ее подобрал и определил в госпиталь. А когда немного окрепла, ушла на фронт. Должность у нее была скромная — парикмахер. И тем не менее нередко приходилось работать на переднем крае. Участвовала в прорыве блокады. Награждена медалями. Сейчас Флора Андреевна на заслуженном отдыхе.

Анна Никоновна Смирнова была военфельдшером в минометном полку. После тяжелой болезни ее перевели в армейский полевой госпиталь, в составе которого прошла по фронтовым дорогам до конца войны. Награждена медалями. Работает медсестрой в противотуберкулезном диспансере со дня его основания. Ударник коммунистического труда.

В. РУСОВ,
наш обществ. корр.

К 30-ЛЕТИЮ ПОБЕДЫ

ВЕРНУЛИСЬ С ПОБЕДОЙ

(Начало в №№ 50, 52, 53)

Крупные силы немцев подошли к Черневу 13 июля. Начался бой и здесь, и южнее Гдова. Фашисты получили отпор, хотя силы и были неравны. Четыре дня защитники Гдова сдерживали врага. В борьбе с танками большую роль сыграли бойцы 83-го БАО, а также прилетевшая на помощь советская авиация.

Много защитников Гдова полегло смертью храбрых. Погиб отряд Панкова, стрелковый батальон 118-й стрелковой дивизии, половина моряков Чудской флотилии, многие истребители. Оставшиеся в живых бойцы истребительных подразделений, в том числе и сланцевчане, пока окончательно не замкнулось кольцо окружения, ушли единственно возможным путем — вдоль озера и реки Нарвы в г. Нарву. Некоторые вернулись в Сланцы и влились в партизанские отряды.

К вечеру 16 июля Гдовский райком ВКП(б) с группой советских активистов покинул на нагруженных оружием автомашинах город и отправился на север района на первую партизанскую базу. 17 июля город был оккупирован фашистами. В этот же день они перерезали окончательно дорогу Гдов—Сланцы и появились в Сланцевском районе. 118-я дивизия оказалась в окружении, будучи прижатой к озеру. Оккупанты продвигались до устья Плюссы и болот на Пяте на север и реки Луги на восток. Но на этих рубежах они были остановлены.

Сланцевский район оказался в кольце боев. Они шли у его границ на западе, на севере и на востоке. В первый день появления в районе оккупантов через Лугу переправился для действий в Осьминском и Сланцевском районах 4-й партизанский полк Татаринова (подробности см. в статьях С. А. Пронина «В дни войны»). Начали действовать сланцевские партизаны. В районе оказалось много мелких групп красноармейцев - окруженцев. Фашисты стремились их выловить, а советские патриоты из оставшегося населения— укрыть и вывести через фронт. Так было спасено от фашистской расправы несколько сот бойцов.

3. ЗА РЕКОЙ НАРВОЙ

В июле за Чудским озером шли ожесточенные сражения. 8-я армия оказывала врагу упорное сопротивление. Вопреки планам гитлеровского командования бои в Эстонии приняли затяжной характер. Лишь перебросив в центральную Эстонию новые силы, противник смог добиться успеха, расчленив 8-ю армию на 2 части. Ее 10-й корпус генерала И. Ф. Николаева отступал к Таллину, а 11-й корпус генерала М. С. Шумилова отступал по западному берегу Чудского озера. Для защиты Нарвского перешейка была образована Нарвская оперативная группа (НОГ) под командованием генерал-майора И. Г. Лазарева. В июле войска группы после занятия врагом Сланцевского района были повернуты на восток и располагались вдоль реки Нарвы и северного берега Чудского озера, отражая попытки гитлеровцев форсировать реку.

Е. ПЕТРОВ,
краевед-любитель.

(Продолжение следует)

СТРОИТЕЛЬСТВО... СО ВЗЛОМОМ

НАМ ПИШУТ

Уважаемая редакция! Мы, жильцы дома № 15 по улице Грибоедова, обращаемся с просьбой помочь нам.

Вот уже пять лет живем в кооперативном доме. Очень часто вспоминаем недобрым словом строителей за недоделки в квартирах и за неосвещенный двор, и за то, что у нас не так, как у всех: нет ни оборудованной по-настоящему детской площадки, ни другого благоустройства.

Жильцы озеленили территорию вокруг дома, сделали песочницы, установили скамейки. Но как горько смотреть на то, что на месте детских песочниц, площадки для сушки белья, зеленых насаждений строят гараж и сараи. Да к тому же застройщиками являются лица, не проживающие в нашем доме.

Ссылаются на то, что сараи строят не на нашей территории и запретить строительство гаражей под окнами дома правление кооператива не может. О какой же чистоте воздуха, о каких условиях для отдыха можно говорить? Скоро нельзя будет выпустить во двор детей дошкольного возраста, не держа их за руку.

Волнует и другое. Неужели вопрос со строительством гаражей и сараев не разрешить в нашем небольшом городе? Куда же смотрит его архитектор при застройке новых микрорайонов? Ведь застройщики и владельцы гаражей ссылаются на разрешение исполкома городского Совета депутатов трудящихся. Гаражи во дворах стали строить с помощью государственных машин среди бела дня. При таком подходе к делу нашему городу не быть еще более чистым, зеленым, красивым — таким, каким хочет видеть его большинство горожан. Почему не оказывается действенного влияния на самовольных застройщиков?

Просим поскорее разобраться и оставить и так-то тесную дворовую площадку за нашими детьми. Рядом с кооперативным — еще два дома №№ 17 и 19. Их жители по сравнению с нами занимают более выгодное положение: просторную территорию дворов, благоустроенную большую детскую площадку... А мы, члены кооператива, купившие квартиры на личные сбережения, кроме вида на сараи жителей соседнего дома, ничего вокруг не имеем.

Жильцы дома № 15 : МОЖАЙСКИЕ, КЛИМОВЫ, ТИМОФЕЕВА, МАЙОРОВЫ, САВЕЛЬЕВ, СЕМЕНОВ, ТРОФИМОВ и другие. Всего одиннадцать подписей.

ОТ РЕДАКЦИИ: Строительство гаражей и сараев для жителей дома № 20 по улице Кирова ведется на расстоянии 22 метров от дома жилищного кооператива «Мир». Ведется оно с нарушением санитарных норм, без точного оформления документации.

Судят товарищи

Без скидок на возраст

Уже несколько лет существует товарищеский суд в ПМК-102 треста № 63. Его председателем неизменно избирают бригадира комплексной бригады А. А. Ермакова. Такое постоянство не случайно. Товарищеский суд хорошо выполняет свою главную задачу —предупреждение нарушений.

Во второй половине февраля суд рассмотрел два дела о нарушителях трудовой дисциплины. Перед товарищами держали ответ каменщик В. П. Васильев, которому до 18 лет не хватало около 1 месяца, и плотник А. А. Яковлев, который через три месяца достигнет пенсионного возраста. На скамью подсудимых их привело одно обстоятельство — уход с рабочего места без разрешения руководителей. Эти рабочие нарушили трудовую дисциплину не впервые. За пьянку и прогулы они и раньше имели взыскания.

А. А. Яковлев на суде признал свое недостойное поведение и заверил коллектив, что не сделает больше ни одного нарушения. Он также попросил разрешить ему доработать до пенсии.

По-другому вел себя В. П. Васильев: ухмылялся, не отвечал на вопросы товарищей. Да, при таком отношении к труду нелегко уживаться в коллективе.

Товарищи по работе на этот раз строго осудили нарушителей трудовой дисциплины: А. А. Яковлева решили перевести на нижеоплачиваемую работу сроком на один месяц, В. П. Васильеву — объявить общественный выговор с опубликованием в печати.

Г. СТРАШКО,
председатель постройкома ПМК-102.

ГОРИЗОНТЫ КУЛЬТУРЫ

КОНЦЕРТ В СТАРОПОЛЬЕ

БОЛЬШОЙ концерт состоялся в начале марта в деревне Старополье. Его привезли участники художественной самодеятельности Дома культуры горняков.

Прежде чем начаться концерту, участник Великой Отечественной войны А. И. Кустов поделился воспоминаниями о военном времени.

Начался концерт выступлением фольклорного хора. В его исполнении прозвучали шуточные русские и украинские песни. В репертуаре хора есть частушки на слова участников художественной самодеятельности А. Владимировой и Е. Александровой.

Дипломанты смотра-конкурса фольклорных хоров области не только поют, но и танцуют. Они не забыли старинные русские вечеринки, когда под звуки гармони выходили девушки в круг и начинали перепляс.

Дружными аплодисментами были встречены солистки З. Волкова и М. Шатровская. В пении этих солисток много женской душевной теплоты, неугасимой русской удали.

Хорошо выступил солист хора русской песни К. Бочаров. Он исполнил песни «Старый марш», «Черноглазая казачка», «Мой адрес — море».

Громкими аплодисментами были награждены вокальный ансамбль «Гвоздика», танцевальная группа, участники театрального коллектива, которые показали отрывок из музыкальной комедии «Свадьба в Малиновке».

Концерт получился интересным. Подготовила такой выезд на село художественный руководитель Дома культуры горняков А. Н. Ефремова.

Г. КОРОЛЬКОВА,
воспитательница Старопольского детского сада.

РЕПОРТАЖ

В СЧИТАННЫЕ МИНУТЫ

Ремонтная бригада механического цеха комбината «Сланцы», подготовив все необходимое, приступила к производству работ в цехе дефеноляции. Меры пожарной безопасности при электрогазосварке, допуск к работам в взрывоопасных условиях — все было соблюдено. Электросварщица, газорезчица и два слесаря спокойно приступили к делу.

В 9.55 сильный взрыв снизу и в сторону резко подбросил их. Емкость с 16 кубометрами щелочи стояла с вырванным, искореженным боком, вся залитая огнем. В рядом стоящей насосной из окон вылетели стекла. Пламя угрожающе двигалось к соседней емкости...

Но уже через две минуты на место аварии примчалась пожарная машина, находившаяся до этого у цеха сероочистки. Сразу за ней появилась вторая машина из депо. Мгновенно развернувшись, пожарники направили на огонь мощные струи воздушно-механической пены. Она в несколько минут затопила гудящее и рвущееся вперед пламя. Море огня захлебнулось под морем пены.

В 10.03 пожар был ликвидирован. Высокую технику, оперативность показали бойцы пожарной команды комбината «Сланцы»: начальник караула М. К. Савченко, командир отделения Н. И. Петров, начальник караула Б. А. Петров и шофер-пожарник В. А. Иванов.

Надо отдать должное и городской пожарной части, которая в считанные минуты после сигнала выслала две машины к месту пожара. Но их помощь уже не понадобилась.

М. ДМИТРИЕВ.

Редактор Г. Г. МАНКУНИ.

Дарье Николаевне КРИВУШИНОЙ

Милая мамочка! Поздравляю тебя с днем рождения и уходом на заслуженный отдых. Желаю крепкого здоровья, долгих лет жизни.

Дочь Лида.

Татьяне КОЛОСОВОЙ

Дорогая Танечка!

От чистого сердца поздравляю с днем совершеннолетия и желаю в этот счастливый для тебя день быть веселой, жизнерадостной и самой счастливой.

Виктор Ш., военнослужащий.

Нине Васильевне ЖУРАВЛЕВОЙ

Поздравляем с днем рождения, желаем здоровья, счастья и успехов в труде.

Коллективы ЖКО цементного завода и общежития.

Ларисе Григорьевне СЕМЕНОВОЙ

Дорогая мамочка! Поздравляем с днем рождения. Желаем счастья, здоровья, долгих лет жизни.

Дочь, сын, сестры, братья.

Нине Васильевне ЖУРАВЛЕВОЙ

Поздравляем с днем рождения, желаем здоровья, бодрости, вечной молодости, успехов в работе.

Администрация и завком цементного завода.

Тамаре ПАРФЕЕВОЙ и Геннадию ГУЛЕВУ

Поздравляем с бракосочетанием. Желаем счастья, любви, взаимного уважения.

Коллектив СПМК-68.

Екатерине БАРТОШ и Виктору ЧЕРНОМУ

Пусть проходят беспокойства и невзгоды стороной. Пусть сияют ваши кольца счастьем, солнцем и весной.

Бригада № 5 швейной фабрики.

Екатерине БАРТОШ и Виктору ЧЕРНОМУ

С днем чудесным, с днем счастливым, что бывает в жизни раз, от души мы поздравляем, молодые, вас.

Папа, мама, Лена.

Екатерине БАРТОШ и Виктору ЧЕРНОМУ

От всей души поздравляем новобрачных. Желаем, чтобы путь ваш в жизни был удачным.

Семья Агаповых.

Екатерине БАРТОШ и Виктору ЧЕРНОМУ

От всей души поздравляем новобрачных. Желаем, чтобы путь ваш в жизни был удачным.

Мама, папа, Наташа и Володя.

Елизавете ОКСОВОЙ и Михаилу ЩЕЛЧКОВУ

Будет все: и радость и беда, светлый день и темное ненастье, только вы старайтесь, чтоб всегда вам светило в жизни солнце счастья.

Конструкторский отдел РМЦ СПК «Сланцы».

Галине СОКОЛОВОЙ и Евгению ТРУЩЕНКО

Серьезная, торжественная дата, венчающая счастье навсегда. Живите дружно, весело, богато, и жизнь вам непременно скажет — да.

Коллектив карьера.

Галине СОКОЛОВОЙ и Евгению ТРУЩЕНКО

Дорогие Галя и Женя! Поздравляем вас с началом совместной жизни. Сумели найти друг друга, сумейте взаимно уважать и любить до конца своей жизни.

Коллектив 2-го курса ЛГИ.

Галине СОКОЛОВОЙ и Евгению ТРУЩЕНКО

Желаем нашим новобрачным, чтоб путь их в жизни был удачным, чтоб с каждым годом жили краше, чтоб дом всегда был полной чашей, чтоб мир всегда был в их квартире, у всех у нас и в целом мире.

Исполком Попковогорского сельсовета.

Валентине БОРОВЧЕНКОВОЙ и Николаю ФИЛИМОНОВУ

Поздравляем с началом семейной жизни. Желаем счастья, любви и верности на всю жизнь.

Смена «А» обогатительной фабрики.

Людмиле ВАСИЛЬЕВОЙ и Николаю КРЮКОВУ

Серьезная, торжественная дата, венчающая счастье навсегда. Живите дружно, весело, богато, и жизнь вам непременно скажет — да!

Папа, мама, Люба, Гена, Света, Михайловы.

Людмиле ВАСИЛЬЕВОЙ и Николаю КРЮКОВУ

Администрация, партийная, профсоюзная и комсомольская организации РО «Сельхозтехника» поздравляют вас с началом семейной жизни, желают счастья, радости, успехов.

Светлане ФОМИНОЙ и Валерию ИВАНОВУ

Светлана и Валерий! Мы вас поздравляем. Счастья и радости в жизни желаем. В жизни совместной вы дружно живите и крепко взаимно друг друга любите.

Папа, мама, Наташа.

Светлане ФОМИНОЙ и Валерию ИВАНОВУ

Поздравляем вас с началом совместной жизни. Желаем счастья, любви и взаимного уважения.

Папа, мама, Саша, Наташа и бабушка.

Татьяне ИВАНОВОЙ и Виктору НОВИКОВУ

Поздравляем с бракосочетанием. Желаем счастья, любви, верности на всю жизнь.

Мама, папа.

Татьяне ИВАНОВОЙ и Виктору НОВИКОВУ

С законным браком поздравляем. Любви и верности желаем.

Коллектив связистов Сланцы-I.

Светлане ФОМИНОЙ и Валерию ИВАНОВУ, Ирине ГОНЧАРЕНКО и Виктору ИЛЛАРИОНОВУ

Пусть счастье и радость,
Любовь и удача
Всегда освещают
Ваш жизненный путь!

Администрация, партийная, комсомольская и профсоюзная организации регенератного завода.

Любови ТЮЛЬПА и Николаю СЕМЕНОВУ

Люба и Коля! Мы вас поздравляем, счастья и радости в жизни желаем. В жизни совместной вы дружно живите и крепко взаимно друг друга любите.

Коллектив яслей-сада № 10.

Любови ТЮЛЬПА и Николаю СЕМЕНОВУ

С днем свадьбы поздравляем, любви и верности желаем.

Тетя, Карамышевы.

Ольге БОРИСОВОЙ и Владимиру ЖУКОВУ, Наталье ПРОХОРОВОЙ и Александру ЦУХЛОВУ

Поздравляем вас с неповторимым событием в вашей жизни. В этот прекрасный весенний день **желаем** вам солнечных горизонтов, лебединой верности и комсомольского задора.

Сланцевский ГК ВЛКСМ.

Ольге БОРИСОВОЙ и Владимиру ЖУКОВУ

Поздравляем с бракосочетанием. Желаем пронести через всю жизнь счастье, верность и любовь.

Завком СПК «Сланцы».

Ольге БОРИСОВОЙ и Владимиру ЖУКОВУ

Пусть счастье и радость, любовь и удача всегда освещают ваш жизненный путь.

Коллектив транспортного цеха СПК «Сланцы».

Ольге БОРИСОВОЙ и Владимиру ЖУКОВУ

Желаем паре молодой дожить до свадьбы золотой.

Крутиловы, Трофимовы.

Ольге БОРИСОВОЙ и Владимиру ЖУКОВУ

С днем чудесным и счастливым, что бывает в жизни раз, от души мы поздравляем, дорогие дети, вас.

Папа, мама, Лена.

Ольге БОРИСОВОЙ и Владимиру ЖУКОВУ

Поздравляем вас с началом семейной жизни. Желаем счастья, любви и взаимного уважения.

Тетя Лиза и дядя Женя.

Ольге БОРИСОВОЙ и Владимиру ЖУКОВУ

Поздравляем вас с законным браком. Желаем в дружбе жизнь прожить, любовь и верность сохранить.

Шитиковы.

Ольге БОРИСОВОЙ и Владимиру ЖУКОВУ

Сердца молодые слились воедино. Отныне навеки вы муж и жена. До старости будьте друг другом любимы, детишек на счастье вам «куча мала».

Федоровы, Бурченковы.

Галине ФЕДОРОВОЙ и Станиславу ГЛУШАНКОВУ

Поздравляем вас с началом семейной жизни. Желаем счастья, любви и взаимного уважения.

Администрация, партийная, профсоюзная и комсомольская организации Северо-Западного СМУ треста «Коксохиммонтаж».

Наталье ПРОХОРОВОЙ и Александру ЦУХЛОВУ

Поздравляем с бракосочетанием. Желаем счастья, крепкой любви и долголетней совместной жизни.

Коллектив родителей и учеников 6 «В» класса школы № 5.

Наталье ПРОХОРОВОЙ и Александру ЦУХЛОВУ

Пусть ваша любовь будет вечной, счастья и дружбы вам бесконечной.

Цухловы, Восман.

Наталье ПРОХОРОВОЙ и Александру ЦУХЛОВУ

Пусть проходят беспокойства и невзгоды стороной. Пусть сияют ваши кольца счастьем, солнцем и весной.

Папа, мама, Таня.

Наталье ПРОХОРОВОЙ и Александру ЦУХЛОВУ

Поздравляем с бракосочетанием. Желаем паре молодой дожить до свадьбы золотой.

Коллектив ОГЭ обогатительной фабрики.

Наталье ПРОХОРОВОЙ и Александру ЦУХЛОВУ

Искренне приветствуем рождение новой семьи. Желаем большого счастья в вашем доме.

Коллектив школы № 5.

Людмиле ЕГОРОВОЙ и Михаилу АЛЕКСЕЕВУ

Пусть проходят беспокойства и невзгоды стороной, пусть сияют ваши кольца счастьем, солнцем и весной.

Мама, папа, Рая и бабушка.

Людмиле ЕГОРОВОЙ и Михаилу АЛЕКСЕЕВУ

Пусть ваши обручальные кольца будут символом дружбы и взаимной любви.

Бригада Смирновой СУОР-259.

Нине НИКОЛАЙЧУК и Борису ДИДЕНКО

Поздравляем с днем свадьбы. Желаем счастья, любви, верности на всю жизнь.

Коллектив магазина № 50.

Нине НИКОЛАЙЧУК и Борису ДИДЕНКО

Дорогие дети! Чувства любви и взаимного уважения храните бережно на своем жизненном пути. Счастья вам, любимые!

Мама, папа, Оленька.

Нине НИКОЛАЙЧУК и Борису ДИДЕНКО

Дорогие дети! Поздравляем вас с началом совместной жизни, желаем счастья, любви и взаимного уважения.

Мама, папа, Надя, Леночка.

Нине НИКОЛАЙЧУК и Борису ДИДЕНКО

Любящим хотели пожелать бы в радости, разлуке или горе вечно помнить первое объятье, забывая о последней ссоре.

Команда лыжников СПК «Сланцы».

Нине НИКОЛАЙЧУК и Борису ДИДЕНКО

Нина и Боря! Будет все: и радость и беда, светлый день и темное ненастье. Только вы старайтесь, чтоб всегда вам светило в жизни солнце счастья.

Надя, Галя.

Нине НИКОЛАЙЧУК и Борису ДИДЕНКО

Пусть проходят беспокойства и невзгоды стороной, пусть сияют ваши кольца счастьем, солнцем и весной.

Ворошко.

Нине НИКОЛАЙЧУК и Борису ДИДЕНКО

От всей души мы вам желаем,
Любовь свою лелея и храня,
Нести всю жизнь
доверие друг к другу,
Как понесете в будущем дитя.

Соковы, Гуня.

Нине НИКОЛАЙЧУК и Борису ДИДЕНКО

Поздравляем с началом семейной жизни. Желаем паре молодой дожить до свадьбы золотой.

Бригада электросварщиков РМЦ СПК «Сланцы».

Нине НИКОЛАЙЧУК и Борису ДИДЕНКО

Пусть проходят беспокойства и невзгоды стороной. Пусть сияют ваши кольца счастьем, солнцем и весной.

Ситновы.

Телевидение

ПОКАЗЫВАЕТ МОСКВА

ПОНЕДЕЛЬНИК, 17 МАРТА

9.00 — Программа передач. 9.05 — «Утренняя гимнастика». Цв. тел. 9.20 — Новости. 9.30 — Программа мультфильмов. Цв. тел. 10.00 — «Очевидное — невероятное». Цв. тел. 11.00 — «Клуб кинопутешествий». Цв. тел. 13.55 — Программа передач. 14.00 — Программа телевизионных документальных фильмов. 14.35 — «Мы знакомимся с природой». 14.50 — «Литературные встречи». Леонид Леонов. 15.35 — «Жуковский». Художественный фильм. 17.00 — «Мамина школа». 17.30 — «Выставка Буратино». Цв. тел. 18.00 — Новости. 18.15 — «Веселые нотки». Цв. тел. 18.30 — «Пятилетку — досрочно!». Перекличка передовых шахтерских коллективов. 19.15 — Концерт молодых исполнителей. Передача из Риги. 19.55 — Премьера телевизионного многосерийного художественного фильма «Отверженные» (Франция), 1-я серия. Цв. тел. 21.00— «Время». 21.30 — «Мастера искусств». Народная артистка СССР Е. Гоголева. 22.35 — «Спортивный дневник». Цв. тел. 22.50 — Международные соревнования по тяжелой атлетике на кубок «Дружба». По окончании: Новости.

ПОКАЗЫВАЕТ ЛЕНИНГРАД

ПОНЕДЕЛЬНИК, 17 МАРТА

18.00 — «Пятилетка села: опыт, проблемы, мнения». Передача для работников сельского хозяйства. 18.20 — Для детей: мультфильм. «Письмо». 18.30 — Для детей: «По страницам наших передач». «Солнцеворот». 19.00 — Новости. Информационный выпуск Ленинградского телевидения. 19.20 — «На экранах кинотеатров». 19.35 — «Гражданин и закон». 20.05 — «Вечер фортепианных концертов». Моцарт. Прокофьев. 21.00— «Книголюб, или Приглашение к чтению». 21.30 — «Донская повесть». Художественный фильм.

Кино

ДВОРЕЦ КУЛЬТУРЫ. 15 марта — **«Океан»**. Начало в 17, 19 часов. 16 марта — **«По тонкому льду»**. (Две серии). Начало в 15, 18 часов. Для детей. Сборник мультфильмов. Начало в 13 часов.

ДОМ КУЛЬТУРЫ ГОРНЯКОВ. 15 марта — широкоэкранный кинофильм **«Рабы»**. Начало в 16, 18, 20 часов. 16 марта — новый цветной художественный фильм **«Последний день зимы»**. Начало в 16, 18, 20 часов. Для детей. Новый кинофильм **«В то далекое лето...»**. Начало в 12 часов.

КИНОТЕАТР «ТРУД». 15 марта — новый кинофильм **«Повторный брак»**. Начало в 10, 11.50, 14.20, 16.10, 18.15, 20.10, 22 часа. 16 марта — **«Повторный брак»**. Начало в 12, 14, 16, 18, 20, 22 часа. Для детей. **«Секретарь райкома»**. Начало в 10 часов. 17 марта — **«Повторный брак»**. Начало в 11.50, 14.20, 16.10, 18.15, 20.10, 22 часа.

Сланцевская горэлектросеть доводит до сведения владельцев электрифицированных гаражей, что до 1 апреля 1975 года в горэлектросети производится перерегистрация гаражей.

Гаражи, не зарегистрированные в указанный срок, будут отключены от действующей электросети.

Администрация.

Сланцевское линейное управление автомобильных дорог извещает все заинтересованные организации, что с 15 марта 1975 года по дорогам района ограничен проезд автомобилей, максимальный вес которых свыше 8 тонн.

Газета выходит по вторникам, средам, четвергам, пятницам и субботам

НАШ АДРЕС: 188540, г. Сланцы, Банковская ул., 3. **ТЕЛЕФОНЫ:** редактор—2-23-81, зам. редактора, отдел партийной жизни—2-14-06, отв. секретарь — 2-17-85, отдел промышленности — 2-16-65, отдел сельского хозяйства — 2-16-70, отдел культуры, быта, писем и массовой работы — 2-23-65, отдел информации, молодежная редакция «Юность»—2-16-03, корректоры — 2-13-60, бухгалтерия — 2-27-81. Объявления принимаются в бухгалтерии редакции.

ППО № 1—1 Ленуприздата г. Сланцы, Банковская улица, дом № 3. Газету набирали линотипистки Зверева Л. И., Зверева А. А., верстала Скокова З. А., печатали Минина Н. С., Ковалева Т. И. Корректоры Никифорова Н. А., Скокова Н. А. Объем 1 печ. л. Тираж 12 408. Заказ 719.