ПРОЛЕТАРИИ ВСЕХ СТРАН, СОЕДИНЯЙТЕСЬ!

ЗНАМЯ ТРУДА

ОРГАН СЛАНЦЕВСКОГО ГОРКОМА КОММУНИСТИЧЕСКОЙ ПАРТИИ СОВЕТСКОГО СОЮЗА И ГОРОДСКОГО СОВЕТА ДЕПУТАТОВ ТРУДЯЩИХСЯ

№ 71 (6406) | Вторник, 8 апреля 1975 года | Год издания 31-й. Цена 2 коп.

ПАРТИЙНАЯ ХРОНИКА

Цель — двойная выработка

Собрание коммунистов мясокомбината было посвящено вопросам подготовки и проведения коммунистического субботника. Активно обсуждался доклад директора предприятия О. В. Волкова. Выступающие предлагали конкретные дела, они решили «красную субботу» ознаменовать ударным трудом.

Горячо поддержано выступление секретаря партийной организации В. С. Онищенко: высвободить половину рабочих на основных участках. Вместо восьми человек на производстве колбасы будет работать только трое. Однако планируется получить 2.000 килограммов этого продукта, то есть один рабочий даст двойную выработку.

Мастер жирового цеха Л. И. Дубинина предложила побелить и покрасить фасад здания мясокомбината. Коммунисты наметили и другие работы по благоустройству, в частности расчистить территорию под зеленые насаждения.

О выполнении обязательств

В партийной организации ДОСААФ на собрании шел разговор о личном вкладе коммунистов в выполнение государственных планов и социалистических обязательств. Выступили руководители организаций — председатель районного общества охотников и рыболовов Д. Х. Лаврентьев, председатель ДОСААФ В. Н. Хинин, зам. председателя общества охраны природы Я. В. Кулаков и др. Они поделились тем, как идет выполнение народнохозяйственных планов и коллективных обязательств. Наряду с положительным в работе — по итогам 1974 года общество охотников и рыболовов вышло на первое место в области и получило переходящий кубок; общество ОСВОД, возглавляемое В. И. Тютюковым, награждено переходящим Красным знаменем, общество охраны природы заняло второе место — коммунисты отметили недостатки в работе организаций.

Один из пунктов принятого постановления обязывает коммунистов усилить разъяснительную работу среди населения.

Лекции для населения

С каждым годом растет интерес жителей нашего района к лекциям на военно-патриотическую тематику. Люди хотят знать о военных действиях в родном крае. В городскую организацию общества «Знание» все больше поступает заявок. Очень много и активно сейчас работают лекторы Н. Д. Симченков, С. А. Пронин. С циклом лекций «Боевые действия на территории нашего края в годы Великой Отечественной войны» они выступают в школах, на предприятиях, на совхозных фермах.

Работник горвоенкомата В. М. Логвин подготовил лекцию «Важнейшее сражение в годы Великой Отечественной войны». Его также тепло встречают в школах и в совхозах.

Много лет работает на стройках города и района коммунист В. Г. Баранков. Он успешно руководит коллективом бетонщиков, проявляя большие организаторские способности, умение мобилизовать строителей на выполнение самых сложных задач. На строительстве станции технического обслуживания бригада выполняла очень ответственную работу по монтажу фундаментов смотровых ям. Большой сложностью отличаются и другие задания, которые выполняет бригада. Коллектив справляется с любым делом, перевыполняя при этом сменные задания, сдавая выполненную работу на хорошую оценку.

НА СНИМКЕ: В. Г. Баранков.

Фото Ю. Терентьева.

НАВСТРЕЧУ ЛЕНИНСКОМУ СУББОТНИКУ

СРЕДСТВА — В ФОНД ПЯТИЛЕТКИ

Комплексная бригада строительного управления № 322, руководимая Д. П. Курчановым, идет в авангарде соревнования коллективов треста. Сейчас она по методу бригадного подряда ведет кирпичную кладку 129-квартирного здания для химиков комбината «Сланцы». С дороги, что ведет от Сланцев к вокзалу, видно, как быстро растет дом.

Члены бригады в день коммунистического субботника решили, что каждый выполнит сменное задание не ниже чем на 120 процентов. Средства, заработанные в этот день, будут перечислены в фонд пятилетки.

А. ФИГУРИН,
рабкор.

УВЕРЕННАЯ ПОСТУПЬ

На доске приказов и объявлений сырьевого цеха цементного завода первого апреля появилась «молния» следующего содержания:

«Коллектив цеха план 1-го квартала выполнил! Выработано сверх плана 9.502 тонны сырьевой муки. За март выдано сверх плана 4.079 тонн муки. При этом достигнута часовая производительность мельниц 53 тонны в час».

Не правда ли, внушительные цифры? Но за этими цифрами кроется напряженный труд большого коллектива.

Сырьевой цех находится в прямой зависимости от слаженной работы всех звеньев производства. Если первую половину марта цех работал со значительным отставанием от планового задания, то последнюю декаду благодаря принятым мерам по обеспечению цеха сырьем ежесуточно вырабатывалось сверх нормы в среднем более 1.000 тонн муки. Лучших производственных показателей за март по цеху добилась смена мастера А. С. Карпова, выполнившая месячное задание на 104,2 процента при лучшей часовой производительности сырьевых мельниц и хорошем качестве продукции.

Первые шаги последнего года девятой пятилетки коллективом сырьевого цеха сделаны уверенно.

И. КУЗЬМИН,
рабкор.

НАВСТРЕЧУ ВЫБОРАМ

В СОСТАВ ИЗБИРАТЕЛЬНЫХ КОМИССИЙ

В городе и районе продолжается выдвижение представителей трудящихся в состав окружных избирательных комиссий по выборам в Советы депутатов трудящихся.

Многолюдными были собрания коллективов цехов комбината «Сланцы», посвященные выдвижению представителей в состав окружной комиссии 202-го избирательного округа по выборам в Ленинградский областной Совет депутатов трудящихся. От рабочих, инженерно-технических работников и служащих предприятия выдвинуты нормировщик теплоэлектроцентрали З. М. Каноненко и электромонтер дефеноляции А. М. Гусев, от профсоюзной организации комбината «Сланцы» — главный инженер комбината А. А. Павлов.

Выступившие В. П. Монахова, А. С. Кротов, Т. И. Дмитриева и другие характеризовали своих представителей как хороших производственников, активных общественников.

К СВЕДЕНИЮ СЕКРЕТАРЕЙ ПАРТИЙНЫХ ОРГАНИЗАЦИЙ, ПРОПАГАНДИСТОВ И ПОЛИТИНФОРМАТОРОВ

10 апреля 1975 года состоятся очередные семинары:

1. **Семинар пропагандистов сети партийной учебы и экономического всеобуча.**
Зал заседаний ГК КПСС.
Начало в 14 часов.

2. **Семинар политинформаторов-международников и экономистов.**
Зал заседаний ГК КПСС.
Начало в 17 часов.

Отдел пропаганды и агитации ГК КПСС.

ПРОВЕРЯЕМ ВЫПОЛНЕНИЕ ОБЯЗАТЕЛЬСТВ

ЗАЯВКА НА УСПЕХ

В завершающем году девятой пятилетки коллектив хлебокомбината принял обязательства **выполнить годовой план к 29 декабря, реализовать сверхплановой продукции на 10.000 рублей, освоить выпуск четырех новых видов хлебобулочных изделий, сократить потери рабочего времени на 0,6 процента к прошлогоднему уровню.**

Трудящиеся предприятия выполнили план первого квартала по реализации продукции на 102 процента, по выпуску валовой продукции — на 102,1 процента, по росту производительности труда — на 101,3 процента. За этот же период реализовано сверхплановой продукции на 14.000 рублей. Таким образом, основные пункты социалистических обязательств успешно выполняются.

Все смены и бригады встали на трудовую вахту в честь 30-летия Победы. В авангарде соревнующихся идут бригады мастеров Л. В. Терпуковой и Р. И. Белоус, коллектив кондитерского участка, руководимый З. К. Соловьевой. Они имеют самые высокие производственные показатели.

В индивидуальном соревновании хороших результатов достигли пекари Л. А. Семенова, А. В. Егорова, засыпщик муки М. И. Строкова, тестовод Л. В. Барабонина, укладчик-бракер В. А. Семенова, машинист тесторазделочной машины Н. В. Шишковец, кочегар А. А. Маркова и многие другие передовики производства.

Коллектив предприятия успешно выполняет пункт обязательств по экономии рабочего времени. Всего в течение первого квартала за счет улучшения организации труда, сокращения простоев сэкономлено по хлебокомбинату 1.563 человеко-часа. За это время можно дополнительно выпустить 90 тонн хлебобулочных изделий. Лучших показателей по экономии времени достигли бригады В. Е. Алексеевой (343 человеко-часа) и Л. В. Терпуковой (247 человеко-часов). В течение первого квартала велась работа по освоению выпуска новых видов хлебобулочных изделий. Сейчас приступили к массовому выпуску батона «студенческий».

Коллектив хлебокомбината соревнуется с Кингисеппским хлебокомбинатом. Победителями в соревновании за четвертый квартал 1974 года оказались кингисеппцы. Подведение итогов за первый квартал состоится в городе Кингисеппе в текущем месяце.

И. ГРИГОРЬЕВ.

ПОДГОТОВКА НАЧАЛАСЬ

Ежегодно с приходом весны у автомобилистов начинается пора больших забот — подготовка и проведение годового осмотра автомобильного транспорта. Это своеобразный экзамен для коллектива каждого автохозяйства. Обычно по результатам осмотра судят о мастерстве и трудолюбии ремонтников, шоферов, инженерно-технических работников.

Нынче в производственном объединении грузового автотранспорта придется преодолеть немало трудностей: недостает запасных частей, красок нужных цветов, крепежного материала. Об этом говорили на собрании, посвященном техосмотру, многие водители. Речь шла о качестве ремонта, о контроле со стороны членов комиссии общественного контроля.

С. ПАТРИНО,
общественный автоинспектор.

НА КОНКУРС ИМЕНИ военного журналиста П. ЗВОНКОВА

К 30-ЛЕТИЮ ПОБЕДЫ

ТРУДНЫЙ СЛАНЕЦ КАШПИРА

В ИЮЛЕ 1941-го, как только над нашим городом нависла угроза фашистской оккупации, тысячи семей сланцевчан и оборудование шахт были эвакуированы в глубокий тыл страны. Наша семья в числе других оказалась в небольшом шахтерском поселке Кашпир-Рудник. Место красивое. Улицы поселка раскинулись на высоком берегу Волги. Выйдешь к реке и невольно залюбуешься, как величаво несет свои воды воспетая в песнях красавица Волга. В ясную погоду хорошо видны старинный город Сызрань, бескрайние заволжские степи.

Только вот любоваться этой красотой было некогда. Шла война. Работать меня приняли на телефонную станцию учеником монтера. По долгу службы приходилось бывать в шахте, на заводе, в мастерских, в кабинетах рудоуправления. Я видел, с каким напряжением трудились люди, слышал разговоры руководителей и хорошо знал положение дел. Каждому ясно, что Кашпир-Рудник — не Донбасс и не Кузбасс и что сланец — не коксующийся уголь и не антрацит. Но в то трудное для нашей страны время и низкокалорийный кашпирский сланец был очень нужен промышленности. Местная электростанция, работавшая на сланце, давала электроэнергию предприятиям Сызрани, сланцеперегонный завод вырабатывал различные смолы и ихтиоловую мазь, которая, как чудодейственный бальзам, действовала на раны бойцов.

Каждый день по телефону мы передавали в Москву сведения о добыче. Требовалось сланца все больше и больше, а взять его было нелегко.

Война прервала реконструкцию шахты. Недостроенным остался новый ствол, без оборудования стояли железнодорожные бункера. Лавы, проходческие забои, поверхностный комплекс работали на старом, изношенном оборудовании. Многие горняки ушли на фронт. До начала войны шахта давала 600—650 тонн сланца в сутки. Этого в военное время было явно мало: требовалось довести добычу до 1.300—1.400 тонн.

Невероятно трудное задание было выполнено. Успех дела решил самоотверженный труд оставшихся на шахте людей. Тогда казалось, что нет предела человеческим возможностям. От перегрузки горели моторы электровозов, рвалась транспортерная лента, рассыпались шестерни редукторов, изнашивались скаты вагонеток. Но люди выдержали все.

Электромонтеры мехцеха в кустарных условиях, при отсутствии материалов и запасных частей возвращали в строй сгоревшие моторы электровозов и электросверл, кузнецы мехцеха ковали зубки для врубовых машин, сварщики научились реставрировать шестерни редукторов, телефонисты разматывали старые канаты подъемов и этой проволокой обеспечивали связь.

Трудней всего пришлось навалоотбойщикам. Из лавы не уходили, пока не давали полторы-две нормы. Рабочий день под землей длился по 12—16 часов.

Моим соседом по общежитию был навалоотбойщик Валей Ахмидзянович Ахмидзянов. Бывало, я не видел его целыми неделями. Ухожу утром на работу—он еще в шахте, прихожу с работы —он уже в шахте. Выходных практически не было. Обычно в воскресенье устраивали дни повышенной добычи. В шахту спускались работники вспомогательных служб. Сланец брали числом людей.

В один из таких дней я напросился к своему соседу в напарники. В лаве горячо взялся за работу, но «пороха» хватило всего часа на два, не больше. Разболелась спина, на ладонях — волдыри, со лба — пот градом.

— Ну как, сладок шахтерский хлебушек? — улыбаясь, спросил Валей и успокоил: — Ничего, не падай духом, какие твои годы. Привыкнешь.

Конечно, мне, шестнадцатилетнему мальчишке, трудно было тягаться с настоящим горняком.

Сам же Валей Ахмидзянович работал азартно. Кайлом орудовал с такой яростью, как будто крушил фашистские укрепления. Отложив кайло, брался за лопату и уверенными сильными взмахами бросал сланец на транспортер, пустую породу — в забутовку. Когда попадался большой кусок породы, Валей кричал мне:

— Володька, давай «марусю»!

Так шахтеры называли в шутку двадцатикилограммовую кувалду. Этим инструментом он действовал весьма эффективно. Несколько точных ударов — и глыба разваливалась.

— Володька, тащи стойку, крепить надо, а то прихлопнет нас тут на радость фашистам.

Тащу тяжеленную стойку. Определив место, где кровля наиболее опасна, Валей надежно закрепляет ее и снова берется то за лопату, то за кайло. Первым из лавы Ахмидзянов никогда не уходил. Зачистив свой пай, он обязательно помогал отстающим товарищам.

И так каждый день по 12—16 часов несли под землей трудовую вахту сотни навалоотбойщиков. Среди них были и женщины.

Сейчас мы называем это трудовым подвигом. Тогда о подвиге не думали. Знали одно — фронту нужно оружие, а без топлива, без электроэнергии его не изготовишь. И поэтому работали без громких слов, без претензий на награды.

Большой вклад в обеспечение предприятий топливом внесли домохозяйки. Они дружно выходили на погрузку сланца. Зимой грузили платформы, летом на Волге — баржи. Сейчас трудно представить, как пожилые женщины с помощью носилок за сутки могли загрузить тысячетонную баржу. Другой механизации тогда не было.

Труд шахтеров, нефтяников, металлургов, рабочих заводов, колхозников в годы войны воплощался в оружие. Тыл ковал победу над ненавистным врагом. На фронт непрерывным потоком шли эшелоны с боевой техникой, боеприпасами. Я видел эти эшелоны.

Это было осенью 1942 года. Мы ремонтировали телефонную линию недалеко от железнодорожной магистрали Куйбышев — Сызрань. Этот день запомнился нам на всю жизнь. Словно завороженные, мы смотрели, как могучие паровозы «ФД» мчали составы с танками, самолетами, орудиями. Рельсы гудели почти непрерывно под тяжестью платформ и вагонов. Некоторые эшелоны с танками были такими длинными, что их тянули по два паровоза сразу. Дух захватывало от этакой мощи, поднималось такое огромное чувство гордости за нашу страну, за наш великий народ. Радовало, что в этом потоке оружия есть доля труда кашпирских шахтеров.

Тогда у полотна железной дороги мы увидели живое воплощение лозунга партии «Все для фронта, все для победы!». И мы победили.

В. НИКУЛИН,
заместитель заведующего отделом пропаганды и агитации ГК КПСС.

Памятники Великой Отечественной войны в Сланцевском районе

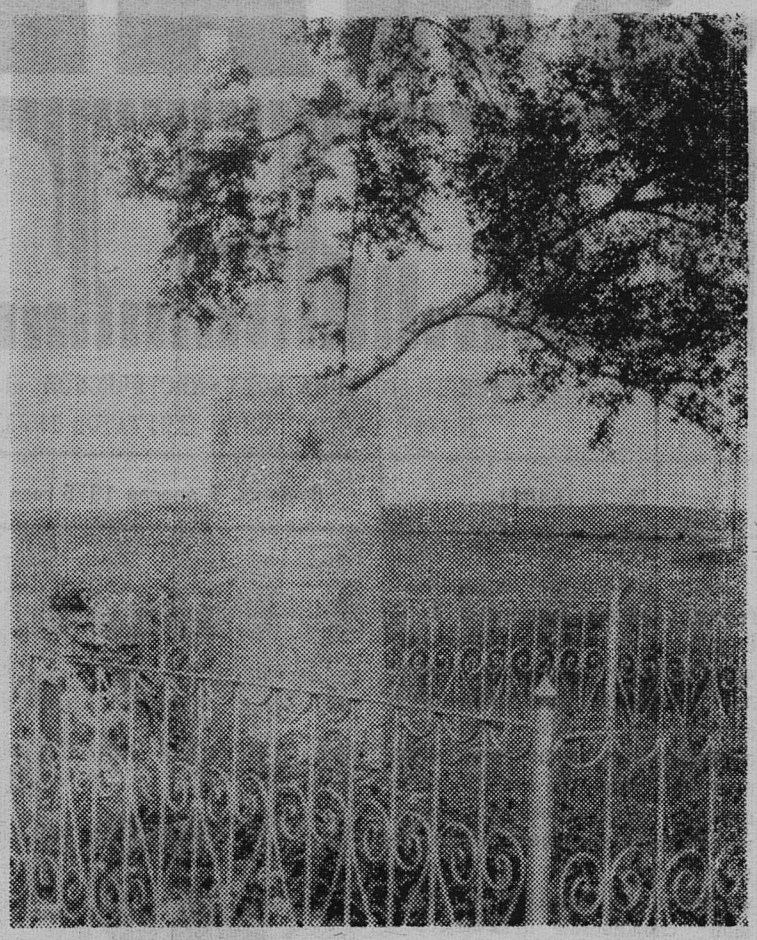

Этот памятник установлен южнее деревни Дубок на могиле семьи Мининых, Б. Е. Хрулева и Ф. М. Вихрова, расстрелянных немцами в 1941 году за помощь партизанам.

Фото Г. Козлова.

ОТДАТЬ ВСЕГО СЕБЯ ДЕЛУ

Партийная жизнь

В феврале и марте в цеховых комсомольских организациях комбината общественного питания обсуждались вопросы выполнения уставных требований членами ВЛКСМ, их участие в общественной работе. Еще не все комсомольцы имеют поручения, многие их плохо выполняют, особенно те, кто избран в редколлегии стенных газет, в местные комитеты профсоюзов, в группы и посты народного контроля и другие общественные организации. До сих пор во многих первичных организациях не оформлены уголки комсомольской жизни.

Но комсомольские организации стали больше уделять внимания социалистическому соревнованию молодежи, улучшается его гласность и наглядность. В этом заслуга избранных секретарей комсомольских организаций Галины Семидоцкой (столовая № 4), Нины Алексеевой (столовая № 7), Елены Лагутенко (столовая № 8) и других.

Партийное бюро комбината закрепило за комсомольскими организациями коммунистов. Например, член партбюро директор комбината общественного питания Г. И. Факторович курирует комитет ВЛКСМ комбината, старейший коммунист, ветеран труда в общественном питании В. М. Евсеева — комсомольскую организацию столовой № 1. Кроме того, при партийном бюро создана комиссия. Ее члены беседуют, помогают исправиться тем, кто склонен к нарушению дисциплины, допускает брак, не участвует в общественной работе. В состав комиссии вошли коммунисты, профсоюзные и комсомольские активисты, ветераны труда.

Особое место в работе комиссии отводится беседам с молодежью, не имеющей среднего образования. А таких еще много: из 522 работающих в комбинате 412 не имеют среднего образования. Всего у нас 143 повара, в том числе до 30 лет — 93 человека. Из всего этого количества 106 — без среднего образования.

Партбюро утвердило план работы, который направлен на воспитание у молодежи высоких моральных качеств, чувства долга и ответственности за порученное дело, на борьбу с такими антиобщественными явлениями, как обман посетителей, грубость, пьянство. Еще многое предстоит сделать комсомольским организациям для того, чтобы молодые работники трудились и учились с полной отдачей сил.

О. СМИРНОВ,
секретарь партбюро комбината общественного питания.

ПО РОДНОЙ СТРАНЕ

ЭКЗАМЕН «МОСКВИЧЕЙ»

Москва. Успешно завершены испытания опытных образцов новых моделей легковых автомобилей «Москвич-2138» и «Москвич-2140», созданных на Московском автозаводе имени Ленинского комсомола. Государственная комиссия дала высокую оценку результатам испытаний и рекомендовала новые модели малолитражек к серийному производству. Марки этих автомобилей отличаются от своих предшественников более элегантной формой кузова, салон оборудован дополнительной вытяжной вентиляцией. Рулевая колонка при аварийной ситуации автоматически складывается. Сиденья оборудованы ремнями безопасности и удобными подголовниками.

Приемная комиссия отметила, что эти автомашины полностью отвечают всем требованиям европейской экономической комиссии ООН по безопасности движения.

На снимке: новая марка «Москвич-2138».

Фото В. Мастюкова. Фотохроника ТАСС

ЭКРАН СОРЕВНОВАНИЯ

РАБОТА ФЕРМ ФИРМЫ «РОДИНА» В ПЕРВОМ КВАРТАЛЕ 1975 ГОДА

Совхоз	Ферма, ее руководитель	Плюс, минус по сравнению с тем же периодом прошлого года	Надоено (кг)	Годовое обязательство
	ВПЕРЕДИ ИДУЩИЕ			
«РОДИНА»	**Монастырек** Федотова О. И.	+ 88	629	3125
	Перебор Мальцев М. Е.	+ 30	689	3003
	ОТСТАЮЩИЕ			
	Попкова Гора Бакланова Л. П.	— 39	522	2820
	Вороново Яковлева М. Ф.	—149	454	3125
	ВПЕРЕДИ ИДУЩИЕ			
«СЛАНЦЕВСКИЙ»	**Загривье** Анисимов Н. И.	+ 15	602	3050
	Большие Поля Вишнева Р. В.	+ 3	626	3100
	ОТСТАЮЩИЕ			
	Степановщина Канунова Л. Ф.	— 36	697	3150
	Радовель Муравьев Н. И.	—118	593	3750
	ВПЕРЕДИ ИДУЩИЕ			
«АВРОРА»	**Рудно (старый двор)** Лукина В. К.	+ 14	535	3690
	ОТСТАЮЩИЕ			
	Рудно (новый двор) Лукина В. К.	— 58	550	3230
	Дубок Минина А. И.	—129	678	4020
	ВПЕРЕДИ ИДУЩИЕ			
«СТАРОПОЛЬСКИЙ»	**Менюши** Кузнецова А. И.	+ 61	622	3200
	ОТСТАЮЩИЕ			
	Замошье Фролова Л. Г.	—142	512	3000
	Шакицы Арикайнен И. А.	—198	452	3010
	ВПЕРЕДИ ИДУЩИЕ			
«ОСЬМИНСКИЙ»	**Морди** Ильин Б. С.	+ 18	557	2950
	ОТСТАЮЩИЕ			
	Овсище Сафронова Л. Н.	— 72	327	2600
	Поречье Румянцев М. И.	—122	495	2975

СПАСИБО ЗА ЗАБОТУ

ОБРАЗ ЖИЗНИ—СОВЕТСКИЙ

В АПРЕЛЕ Всероссийское общество слепых (ВОС) отмечает 50 лет, а Сланцевская первичная организация — четверть века.

Что нам, инвалидам, дает общество? Организационная работа его началась в тяжелые послевоенные годы. Государство выделило значительные средства для инвалидов — слепых. Возглавила работу вновь созданной организации в городе Ольга Эрнестовна Елисеева. Она добилась выделения помещения, материальной помощи для первичной организации.

Сейчас Ольга Эрнестовна на заслуженном отдыхе, но попрежнему активно участвует во всех мероприятиях общества, является бессменным наставником, несмотря на свой преклонный возраст и слабое здоровье.

Многое сделали по организации надомного труда инвалидов бывший член бюро Петр Ефимович Саввин и его жена бригадир-контролер Фаина Алексеевна Саввина. Сегодня их уже нет в живых, но доброе дело, начатое ими, живет.

Алексей Константинович Константинов — наш ветеран, участник Отечественной войны. Несмотря на преклонный возраст и плохое здоровье, активно участвует в жизни общества.

Ветеран общества Василий Ильич Марков также активист-общественник, за что неоднократно поощрен правлением Ленинградской организации ВОС.

Ядром первичной организации являются члены общества, работающие в системе ВОС. Многие из них вносят посильный вклад в дело досрочного выполнения государственного плана девятой пятилетки, заслужили высокое звание ударника коммунистического труда. Это ветераны Отечественной войны и труда И. И. Смирнов, Г. Л. Ларионов, А. Ф. Комаров, Г. С. Карпов. Ветераны общества и труда С. П. Богданов, Б. С. Борисов, М. С. Кошельков, Е. Г. Караваева, С. Д. Масалкова, М. И. Мервалиева, В. М. Смирнова, Т. Ф. Балабина. Добросовестно трудятся и борются за почетное звание И. А. Александров, Т. Ф. Булгакова, А. И. Егорова, А. Ф. Чалдина.

Все работающие взяли на себя повышенные обязательства в честь 30-летия Победы и 50-летия общества.

Члены бюро проводят культурно-массовую и воспитательную работу. Им известно, как живет инвалид, в чем нуждается. При необходимости оказывается материальная помощь, больным выдаются санаторные путевки на льготных условиях. Часто предоставляется возможность отдохнуть в домах отдыха, куда, как правило, путевки выдаются бесплатно.

Наше общество выделяет значительные средства для оказания материальной помощи членам ВОС и их детям, если семьи материально малообеспечены, имеют больных, престарелых.

Все члены общества, желающие получить работу, трудоустраиваются. Работа предоставляется на дому, желающие могут трудиться в цехах. Инвалиды без остатка зрения обучаются специальному профилю, а слабовидящим предоставляется такая работа, чтобы не было ущерба остаточному зрению. Строго соблюдаются рекомендации врача на производстве, разработана система техники безопасности.

Большое внимание уделяется организации досуга инвалидов: экскурсии в музеи, в летнее время — отдых на природе. Все это проводится бесплатно или с небольшой доплатой.

Члены ВОС пользуются льготами: на внутригородском транспорте ездят бесплатно, на междугородном —с 50-процентной скидкой (в период с 1 октября до 14 мая).

В первичной организации после реорганизации ее в межрайонную насчитывается 105 человек. Работа предстоит большая. Большинство вопросов бюро первичной организации решает успешно. Так, например, в прошлом году многие вселились в благоустроенные квартиры. Благодаря заботе Сланцевского горисполкома в этом году мы получили хорошее помещение для первичной организации. Оно находится в доме № 6 по Трестовскому переулку.

Но остается еще не полностью решенным жилищный вопрос и некоторые другие. Хочется надеяться, что со временем и они будут разрешены. Сейчас бюро Сланцевской первичной организации возглавляет В. А. Муравьева.

Г. РУДИЮК,
зам. председателя Сланцевской первичной организации ВОС.

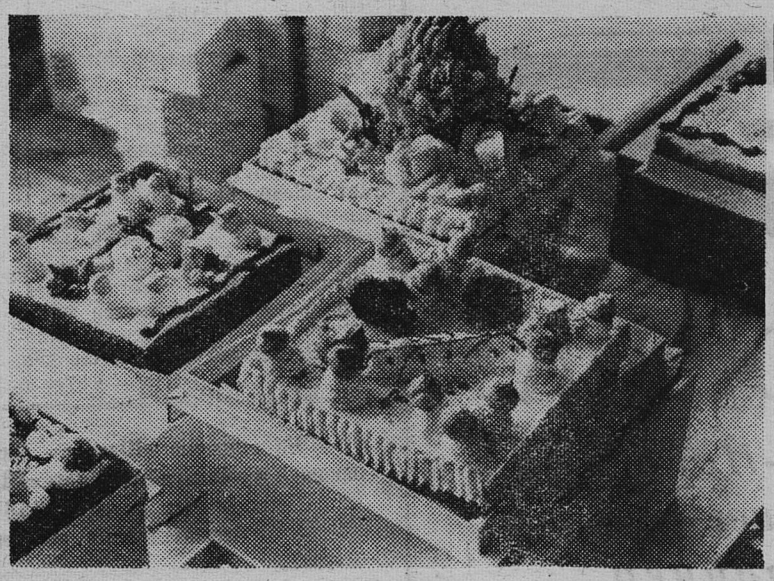

«Торт — дело серьезное», — решили кулинары кондитерского цеха ресторана «Алмаз», — попробуем отказаться от традиционных цветочков-розочек, покажем сланцевчанам, что мы в состоянии сделать, что у нас можно заказать». Решили — и организовали выставку-продажу кулинарных и кондитерских изделий.

Сланцевчане были приятно удивлены: неужели это наши, а не ленинградские?

Около 20 наименований тортов представили кулинары на выставку. Нужен торт на свадьбу? Пожалуйста: «Хлеб-соль» или «Фигурный с кольцами». Малышу на день рождения? Были и такие: «Детский с ежиками», «Цирк». «Рог изобилия» — новоселам. А еще: «Листопад», «Ромашка», «Ананас», «Весна», «Корзины с грибами». На славу потрудились мастера-кулинары В. Д. Рулева, Н. А. Андреева, Г. П. Максимова.

Кулинары готовятся к новой выставке, которая состоится 19 апреля. Фото **Ю. Терентьева.**

ПО СЛЕДАМ НЕОПУБЛИКОВАННЫХ ПИСЕМ

Жильцы дома № 4 по Пионерскому переулку тов. Положенкова, Герасимова, Павлюченко и другие жаловались на то, что долго не ремонтируют здание. Вот что сообщила редакции **главный инженер управления жилищно-коммунального хозяйства производственного объединения «Ленинградсланец» В. Я. Середа:** «Фасад дома № 4 по Пионерскому переулку планируется отремонтировать в этом году.

Ремонт штукатурки и замена оконных рам производится согласно заявкам квартиросъемщиков. Учитывая письмо жильцов, произведем дополнительный осмотр и сделаем заказ на изготовление требующихся рам и дверей».

ПРОЕЗД ДЕТЕЙ В АВТОБУСЕ

НАШИ КОНСУЛЬТАЦИИ

Жительница деревни Новоселье т. Анисимова интересовалась правилами оплаты проезда детей в автобусах.

На письмо отвечает **и. о. начальника Сланцевского пассажирского автопредприятия В. И. Данильченко**:

«Согласно правилам перевозок автомобильным транспортом в РСФСР пассажир имеет право провозить с собой бесплатно в автобусах городских и пригородных маршрутов одного ребенка в возрасте не старше 7 лет, если он не занимает отдельного места.

Если с пассажиром едет несколько детей в возрасте до 7 лет, на каждого ребенка, кроме одного, приобретаются проездные билеты по полному тарифу. Дети старше семи лет провозятся по полному тарифу.

На междугородных маршрутах пассажир имеет право провозить с собой бесплатно одного ребенка в возрасте до 5 лет включительно, если он не занимает отдельного места. Если занимает отдельное место, ему приобретается детский билет.

Если с пассажиром едет несколько детей в возрасте до 5 лет, на каждого ребенка, кроме одного, провозимого бесплатно, а также на каждого ребенка в возрасте от 5 до 10 лет приобретаются детские билеты.

За проезд детей старше 10 лет плата взимается по полному тарифу».

„Я—СОЛДАТ КРАСНОЙ АРМИИ“

К 30-летию Победы

Мне было пятнадцать лет, когда наступило 9 мая 1945 года — великий день истории. Помню совершенно отчетливо, будто это было вчера, встречу Красной Армии. В сентябре 1944 года мы соорудили триумфальную арку из молодых дубовых стволов, украсили ее зеленью и осенними цветами. В Велико-Тырново вступили колонны красноармейцев, Они шли по стране, с которой в последнее время находились в состоянии войны, а встречал советских воинов мой народ хлебом и солью, как родных братьев...

Тридцать лет минуло со дня величайшей Победы в истории человечества. Слова, высеченные на мемориальной плите Пискаревского кладбища «Никто не забыт, и ничто не забыто!» звучат священной клятвой не только многострадального и героического Ленинграда, а всего прогрессивного человечества. В юбилейную годовщину мы славим тех, кто принес нам свободу, сынов великого народа, отдавшего двадцать миллионов жизней за Победу. Мы славим советского Солдата — безымянного героя, и легендарного полководца, и бойцов, водрузивших Красное знамя над рейхстагом. Победный путь Советской Армии открыл новую эру в истории человечества. И для нас, болгар, пришло великое счастье вступить в ряды мировой социалистической системы, строить новую, счастливую жизнь.

Несколько лет назад я разговорился случайно с одним азербайджанцем в городе Сумгаите. После 9 сентября 1944 года он побывал в служебной командировке в Болгарии. Узнав, что я болгарин, этот человек разволновался и стал вспоминать те далекие дни в моей стране, рассказывать, как починил старый трактор и под ликующие возгласы вышел вместе с сельской беднотой на первую пахоту. Таких случаев тогда в Болгарии были сотни...

С тех пор прошло три десятка лет, и не счесть совместных наших дел, того, что мы называем болгаро-советским сотрудничеством, детищем нашей вечной дружбы.

Дружба эта имеет глубокие корни в истории. Подтверждена она многими фактами. Вспоминаю случай с жителями тракийского села Веселиново. Он связан с традиционной ныне Пловдивской международной ярмаркой, точнее с первым участием в ней Советской страны еще накануне второй мировой войны. Рассказывают, что все прогрессивные люди Болгарии посетили тогда Пловдив, чтобы увидеть павильон красной России. А земледельческая артель ямбольского села Веселиново решила купить на ярмарке советский гусеничный трактор. Излишне говорить, что официальные власти всячески старались помешать манифестациям дружбы, которые возникали по пути трактора из Пловдива до Веселинова. Тракийское небо взорвалось от криков «ура», когда машина провела первую борозду по древней тракийской земле... Сейчас этот трактор стоит на гранитном пьедестале. Народная любовь превратила его в памятник, в символ болгаро-советской дружбы... Я и сегодня с волнением вспоминаю этот эпизод. Так уж человек устроен, что лучше всего помнит то, что глубоко затронуло его душу, его сердце. И в этом нет ничего удивительного: иначе в мире не было бы поэзии, не было бы песен, легенд и преданий.

...Недавно один из знакомых рассказал мне, как в 1942 году в Варне группа подпольщиков взорвала немецкий состав с горючим. Их схватили. А когда повели на расстрел, один из них крикнул: «Повернитесь на Восток! Оттуда придет победа! Я — солдат Красной Армии!». Этот человек был актером в Кюстендиле. Он умер уверенным в победе.

У каждого свое 9 Мая, своя победа над фашизмом и над смертью, и это лучше всего видно в неразрывной связи жизни и смерти.

Я помню, как мой отец встретил сообщение по радио 22 июня 1941 года. Как мы слушали сначала драматичные, а потом победные сообщения о боях под Сталинградом. Помню арку, куда я прикрепил алый цветок. Под аркой прошли колонны бойцов 3-го Украинского фронта. И тракторы, которые водили красноармейцы. И полет Гагарина. И все, что было и есть после Победы.

Серафим СЕВЕРНЯК,
болгарский писатель.
(АПН).

София.

Зам. редактора
И. В. СТЕПАНОВ

НОВОСТИ
НОВОСТИ
НОВОСТИ
НОВОСТИ
НОВОСТИ

АЭРОФЛОТ

АЭРОФЛОТА

на авиалиниях Ленинград—Новосибирск и Ленинград—Куйбышев— комфортабельный лайнер

ТУ-154

Его крейсерская скорость — 950 км/час. Количество пассажирских мест — 152.

Беспосадочный полет в Новосибирск длится 4 часа, в Куйбышев — 2 часа 20 минут.

К началу летней навигации ТУ-154 выйдет на воздушные трассы:

ЛЕНИНГРАД—СИМФЕРОПОЛЬ,
ЛЕНИНГРАД—МИН. ВОДЫ,
ЛЕНИНГРАД—ТАШКЕНТ.

Всем, кто собирается в полет, Аэрофлот напоминает, что продажа авиабилетов начинается за 10 дней до отправления самолета по расписанию.

Все справки о полетах — в районных кассах Аэрофлота по адресу: г. Сланцы, ул. Дзержинского (колхозный рынок); ул. Ленина, 9.

Ивану Ивановичу
ГАВРИЛЕНКО

Поздравляем Вас с 55-летием. Желаем хорошего здоровья, бодрости, вечной молодости, успехов в работе.

Администрация, совет ветеранов Великой Отечественной войны при совхозе «Родина».

Телевидение

ПОКАЗЫВАЕТ МОСКВА

ВТОРНИК, 8 АПРЕЛЯ

9.00 — Программа передач. 9.05 — «Утренняя гимнастика». Цв. тел. 9.20 — Новости. 9.30 — Г. Гауптман. «Перед заходом солнца». Фильм-спектакль. Цв. тел. 14.00 — Программа передач. 14.05 — Программа документальных фильмов: «По законам природы», «Тропэкс». Цв. тел. 14.50— «По родной стране». Азербайджанская Советская Социалистическая Республика. 15.20 — Н. С. Лесков. «Левша». Передача по литературе. Цв. тел. 16.15 — «Молодежь планеты». 16.45 — «Узоры». Цв. тел. 17.15 — «Подвиг». 18.00 — Новости. 18.15 — Чемпионат мира по хоккею: ЧССР—СССР. Цв. тел. В перерывах: мультфильмы. 20.30 — Программа мультфильмов для взрослых: «Большие неприятности», «Как казаки невесту выручали». Цв. тел. 21.00— «Время». 21.30 — «Наш адрес — Советский Союз». Цв. тел. 22.45 — Международный турнир по спортивной гимнастике. Передача из Риги. По окончании: Новости.

СРЕДА, 19 АПРЕЛЯ

9.20 — Новости. 9.30 — «Костер». 10.00 — «Трудные этажи». Фильм. 1 и 2-я серии. 14.20 — А. П. Чехов. «Вишневый сад». 15.20 — «Страницы истории Великой Отечественной войны». 15.50 — Фильм — детям. «Мой папа — капитан». 17.00 — «Наука сегодня». 17.30 — «Приходи, сказка!». 18.15 — «Веселые нотки». 18.30— На вопросы телезрителей отвечает член-корреспондент АН СССР В. Г. Афанасьев. 19.00 — Футбол. Кубок обладателей кубков. «Динамо» (Киев) — «Эйндховен» (Голландия). В перерыве — тираж «Спортлото». 21.00 — «Время». 21.30 — «Документальный экран». 22.50 — Международный турнир по спортивной гимнастике.

ПОКАЗЫВАЕТ ЛЕНИНГРАД

ВТОРНИК, 8 АПРЕЛЯ

17.55 — Программа передач. 18.00 — «Идущие впереди». Встречный план Балтийского завода. 18.30 — Для детей: «Мы едем, едем, едем». Цв. тел. 18.45 — Мультфильм. 19.00 — «Ленинград». Информационная программа. 19.20 — «Телевизионный еж». 19.30 — «Встречи у рояля». Солист Ленинградского Государственного академического Малого театра оперы и балета Валерий Смирнов. 20.00 — М. Светлов. «Бранденбургские ворота». Спектакль Харьковского театра юного зрителя. 21.00 — «Вечерние мелодии». Эстрадный концерт. Цв. тел. 21.30 — Продолжение спектакля «Бранденбургские ворота». 22.25 — Новости. Программа передач.

СРЕДА, 9 АПРЕЛЯ

18.00 — «Наш комментарий». 18.30 — Для школьников. «Парус». Телевизионный журнал. 19.00 — «Ленинград». Информационная программа. 19.20 — К 105-й годовщине со дня рождения В. И. Ленина. Из цикла «Ленинский альбом». «Июль семнадцатого». Телевизионный документальный фильм. 19.40 — Концерт французской музыки. Цв. тел. 20.10 — «Горизонт». Программа для молодежи. 21.00 — «Перед концертом». Фильм-концерт. 21.30 — К 30-летию Победы. «Подвиг продолжается». Фестиваль городов-героев. Киев.

ПОКАЗЫВАЕТ ТАЛЛИН

ВТОРНИК, 8 АПРЕЛЯ

8.55 — Программа передач. 9.00 — «Телешкола». 12.15 — «Соната № 17». Музыкальный фильм. 12.25 — «Новобранцы неба». Телефильм. 12.50 — 13.15 — «Скульптор Дубиновский». Телефильм. 15.15 — Вечерняя программа. 17.15 —Цв. тел. «У моря Цимлянского» и «Там, в горах Цей». Телефильмы. 17.45 — Новости. Объявления. 18.00 — «Актуальная камера» (на русск. яз.). 18.15 — Цв. тел. Чемпионат мира по хоккею. ЧССР — СССР. 20.30 — «Актуальная камера». 21.30 —«Концертная студия».

СРЕДА, 9 АПРЕЛЯ

12.30—13.00 — «Говорит город». Телефильм. 15.15 — Вечерняя программа. 15.50 — Художественный фильм «Мой папа — капитан». 17.00 — «Телешкола». 18.00 — Новости. 18.15 — «Актуальная камера» (на русск. яз.). 18.30 — Цв. тел. «Ведем счет». 19.00—Цв. тел. Футбол. Кубок обладателей кубков. «Динамо» (Киев) — «Эйндховен» (Голландия). 21.30 — «Актуальная камера». 22.00 — 23.15 — Художественный фильм «Битва на реке Неретве», 1-я серия.

Кино

ДВОРЕЦ КУЛЬТУРЫ. 8 апреля — **«Кровавый камень».** Начало в 17, 19 часов.

ДОМ КУЛЬТУРЫ ГОРНЯКОВ. 8 апреля — цветной широкоэкранный французский кинофильм **«Парижские тайны».** Начало в 17, 19, 21 час.

КИНОТЕАТР «ТРУД». 8 апреля — цветной индийский кинофильм **«Хитрость против алчности».** (Две серии). Начало в 10, 12.45, 15.30, 18.15, 21 час. 9 апреля — новый художественный фильм **«Секрет племени бороро».** Начало в 10, 12, 14, 16, 18.15, 20.10, 22 часа.

СЛАНЦЕВСКОЙ ШКОЛЕ № 10

ТРЕБУЮТСЯ

ДЕЖУРНЫЕ,
УБОРЩИЦЫ,
ЗАВ. КЛУБОМ.

Адрес школы: ул. Кирова, дом № 16. Телефон № 2-20-78.

На стадионе «Шахтер» организуется группа подготовки юношей футбольной команды «Шахтер».
Принимаются юноши 1958—59 годов рождения.
Администрация объединения «Ленинградсланец».

СЛАНЦЕВСКОМУ РАЙПО

СРОЧНО ТРЕБУЕТСЯ

БУХГАЛТЕР. **Правление.**

КОМБИНАТУ «СТРОЙДЕТАЛЬ»

ТРЕБУЕТСЯ

на постоянную работу

АВТОКРАНОВЩИК на **АК-7,5 тн.**
Обращаться в отдел кадров.

Газета выходит по вторникам, средам, четвергам, пятницам и субботам

НАШ АДРЕС: 188540, г. Сланцы, Банковская ул., 3. ТЕЛЕФОНЫ: редактор—2-23-81, зам. редактора, отдел партийной жизни—2-14-06, отв. секретарь — 2-17-85, отдел промышленности — 2-16-65, отдел сельского хозяйства — 2-16-70, отдел культуры, быта, писем и массовой работы — 2-23-65, отдел информации, молодежная редакция «Юность»—2-16-03, корректоры — 2-13-60, бухгалтерия — 2-27-81. Объявления принимаются в бухгалтерии редакции.

ППО № 1—1 Ленуприздата г. Сланцы, Банковская улица, дом № 3. Газету набирали линотипистки Зверева Л. И., Зверева А. А., верстала Аман Н. С., печатали Минина Н. С., Ковалева Т. И. Корректоры Никифорова Н. А., Скокова Н. А. Объем 1 печ. л. Тираж 12.425. Заказ 1007