ПРОЛЕТАРИИ ВСЕХ СТРАН, СОЕДИНЯЙТЕСЬ!

ЗНАМЯ ПРАВДЫ

ОРГАН СЛАНЦЕВСКОГО ГОРКОМА КОММУНИСТИЧЕСКОЙ ПАРТИИ СОВЕТСКОГО СОЮЗА И ГОРОДСКОГО СОВЕТА ДЕПУТАТОВ ТРУДЯЩИХСЯ

№ 87 (6422) | Среда, 30 апреля 1975 года | Год издания 32-й | Цена 2 коп.

ДОСРОЧНО!

Хорошими трудовыми успехами встречает Первомай коллектив товарно-сырьевого цеха комбината «Сланцы». 26 апреля он досрочно завершил четырехмесячный план грузооборота. Сверх плана погружено и выгружено около 30.000 тонн грузов. Первой завершила план четырех месяцев бригада грузчиков М. А. Сережкина.

И. ДЕСИНОВ,
рабкор.

ЗАВОЕВАЛИ ПЕРВЕНСТВО

Ленинградское областное управление строительства и эксплуатации автомобильных дорог совместно с обкомом профсоюза рабочих автомобильного транспорта и шоссейных дорог рассмотрели итоги соревнования за первый квартал 1975 года.

Первое место, переходящее Красное знамя и первая денежная премия присуждены коллективу дорожно-строительного управления № 5 и Сланцевскому линейному управлению автомобильных дорог.

Высоких трудовых показателей в соревновании достигли дорожный участок № 2, возглавляемый прорабом В. Ф. Шмелевым, шофер Н. Н. Петров, автогрейдерист В. П. Заугольников, бульдозерист Г. А. Мейель.

ВКЛАД ЦЕМЕНТНИКОВ

Коллектив цементного завода выработал за первый квартал сверх плана 1.313 тонн цемента, 4.541 тонну известняковой муки. За этот период добыто сверх плана 18.127 тонн известняка. Производительность труда составила 102,7 процента. В соревновании за коммунистическое отношение к труду участвует около 1.000 человек, 280 передовым производственникам присвоены звания ударников коммунистического труда.

В первом квартале завершающего года девятой пятилетки по два раза занимали первые места в соревновании коллективы известнякового карьера и цеха контрольно-измерительных приборов и автоматики.

34.000 рублей сверхплановой прибыли

Трудящиеся регенератного завода успешно несут трудовую вахту в честь 30-летия Победы. Квартальный план по реализации продукции выполнен на 102,2 процента, получено сверхплановой прибыли 34.000 рублей.

Коллективы цехов резиновой обуви и шиноремонтного производства неоднократно занимали классные места в социалистическом соревновании.

В Центральном Комитете КПСС и Совете Министров СССР

Центральный Комитет КПСС и Совет Министров СССР приняли постановление о дальнейшем улучшении материально-бытовых условий инвалидов Отечественной войны и семей погибших военнослужащих.

В принятом постановлении предусматривается, что жилая площадь, занимаемая инвалидами Отечественной войны I и II групп и проживающими совместно с ними членами семьи, а также семьями, получающими пенсию за погибшего военнослужащего, оплачивается в размере 50 процентов квартирной платы, исчисленной по ставкам, установленным для рабочих и служащих. Излишняя площадь размером до 15 кв. метров указанными инвалидами и семьями оплачивается в одинарном размере.

Инвалидам Отечественной войны I и II групп и членам их семей, проживающим совместно с ними, а также семьям, получающим пенсию за погибшего военнослужащего, предоставляется скидка в размере 50 процентов с установленной платы за пользование отоплением, водопроводом, газом и электроэнергией.

Установлено, что инвалидам Отечественной войны лекарства по рецептам врачей отпускаются бесплатно.

Всем инвалидам Отечественной войны предоставлено право бесплатного проезда на всех видах городского пассажирского транспорта (за исключением такси), а также на автомобильном транспорте общего пользования (за исключением такси) в сельской местности в пределах административного района по месту жительства.

Одновременно признано необходимым:

назначить пенсии по случаю потери кормильца родителям, дети которых погибли на фронте, независимо от того, состояли ли родители на иждивении погибшего военнослужащего;

повысить минимальные размеры пенсий по случаю потери кормильца семьям погибших военнослужащих с одним нетрудоспособным членом семьи с 27 до 33 рублей в месяц;

выплачивать пенсию работающим инвалидам Отечественной войны III группы в полном размере, если пенсия вместе с заработком не превышает 300 рублей в месяц.

Президиум Верховного Совета СССР по этим вопросам пенсионного обеспечения принял соответствующий Указ.

Установлено, что в трудовой стаж для назначения пенсий членам семей инвалидов засчитывается время их фактического ухода за инвалидом Отечественной войны I группы.

Предусмотрены меры по улучшению обеспечения инвалидов Отечественной войны индивидуальными транспортными средствами.

Советам Министров союзных республик поручено улучшить медицинское обслуживание инвалидов войны и обеспечение их протезно-ортопедическими изделиями.

Указанные льготы распространяются на инвалидов из числа военнослужащих, ставших инвалидами вследствие ранения, контузии или увечья, полученных при защите СССР или при исполнении иных обязанностей военной службы, либо вследствие заболевания, связанного с пребыванием на фронте, а также на инвалидов из числа лиц начальствующего и рядового состава органов Министерства внутренних дел СССР, ставших инвалидами вследствие ранения, контузии или увечья, полученных при исполнении служебных обязанностей.

Принятые решения о дальнейшем улучшении материально-бытовых условий инвалидов войны и семей погибших военнослужащих вводятся в действие с 1 мая 1975 года.

Корреспондентский пост сообщает:

НИЖЕ ВОЗМОЖНОСТЕЙ

Закончив в начале апреля кирпичную кладку и монтаж сборного железобетона на корпусе мойки автомобилей станции технического обслуживания в районном объединении «Сельхозтехника», комплексная бригада, руководимая А. А. Ермаковым, быстрыми темпами произвела закладку фундаментов под здание биофильтров и вторичного отстойника. В настоящее время бригада помогает на кирпичной кладке главного корпуса. С высокой производительностью в апреле потрудились каменщики Н. Архипов, В. Чирков, А. Чиркова, подсобная рабочая Т. Чиркина.

Неплохо потрудились в апреле коллективы субподрядных организаций СМУ треста «Коксохиммонтаж» и СТР-73. Не в полную силу своих возможностей работал коллектив СПМК-68, хотя фронт работы и материалы были. Руководство СПМК ссылалось на отсутствие автокрана. Но ссылками делу не поможешь!

Плохо работали в апреле коллективы СУОР-259 и ЛМУ-1. Генеральный подрядчик — ПМК-102 — также не использовал все резервы для выполнения плана апреля.

Работу коллективов по выполнению многостороннего договора на социалистическое соревнование можно показать в следующих цифрах.

ПМК-102 должно выполнить объем работ на 307 тысяч рублей, сделано на конец апреля на 87 тысяч рублей, СУОР-259 — соответственно 29 и 5 тысяч рублей, ЛМУ-1 — 59,5 и 37,6 тысячи рублей, СТР-73 — 74,7 и 31 тысяча рублей, СПМК-68 — 62 и 24 тысячи рублей, СМУ треста «Коксохиммонтаж» — 70,7 и 30 тысяч рублей. Как видно из этих показателей, и у генерального подрядчика, и у субподрядных организаций большое отставание. Необходимо принять все меры, найти возможности и резервы для выполнения планов и обязательств по досрочному вводу в эксплуатацию этого важного народнохозяйственного объекта. Следует напомнить, что до дня сдачи станции остается пять месяцев, или 119 рабочих дней.

Коллектив нашей бригады с заданием справляется. Принятые в честь Дня Победы социалистические обязательства будут выполнены. По окончании работ на двухъярусном отстойнике нам нужно произвести устройство головного колодца и песколовки. Но рядом с отстойником находится склад горючего и масел совхоза «Сланцевский», с территории которого надо убрать четыре цистерны. Они не дают возможности подвозить материалы, подъезжать автокрану.

7 апреля на заседании партгруппы был поставлен вопрос об ускорении договоренности заказчика и администрации совхоза «Сланцевский» по этому поводу. Прошло три недели, но все остается по-прежнему.

Коллектив бригады обращается к администрации совхоза «Сланцевский» с просьбой ускорить перенос цистерн.

В. БАРАНКОВ,
бригадир ПМК-102.

Более 25 лет работает в Сланцевском строительно-монтажном управлении треста «Коксохиммонтаж» электросварщица ударник коммунистического труда Антонина Ивановна Ерофеева. Награждена медалью «За трудовое отличие». Вчера на торжественном собрании работников СМУ А. И. Ерофеевой вручен знак «Ударник девятой пятилетки».

НА СНИМКЕ: электросварщица А. И. Ерофеева.

Фото Ю. Терентьева.

НАЗВАНЫ ЛУЧШИЕ

Заводской профсоюзный комитет совместно с администрацией комбината «Стройдеталь» подвел итоги предмайского соревнования. Первое место присуждено коллективу участка лесопиления, выполнившему квартальный план по выпуску пиломатериалов на 106,5 процента.

По вспомогательным цехам первое место занял коллектив механического цеха, выполнивший план по выпуску товарной продукции на 117,2 процента. Первое место присуждено также коллективу смены формовочного цеха И. Е. Филимоненкова.

В. ШАТАЛОВ,
рабкор.

СПАСИБО ЗА ПОМОЩЬ

На старой животноводческой ферме в деревне Замошье совхоза «Старопольский» надо было произвести ремонт оборудования, установить стойла со скользящей привязью, новые поилки для 200 коров. Ремонтом занялись молодые рабочие районного объединения «Сельхозтехника» Александр Коротков, Александр Гоничев, Александр Цирнаск, Николай Крюков. Руководил монтажными работами Вячеслав Андреев.

Сейчас ремонт на ферме окончен. Животноводы тепло благодарят монтажников за оказанную помощь.

Н. СЕМЕНОВ,
селькор.

ПРИГЛАШАЕМ АКТИВИСТОВ ПЕЧАТИ

5 мая в помещении редакции состоится рабселькоровская летучка, посвященная Дню советской печати.

Начало ее в 16 часов.

РЕДАКЦИЯ.

НА КОНКУРС ИМЕНИ военного журналиста П. ЗВОНКОВА

КЛЯТВА ЛЕНИНГРАДУ

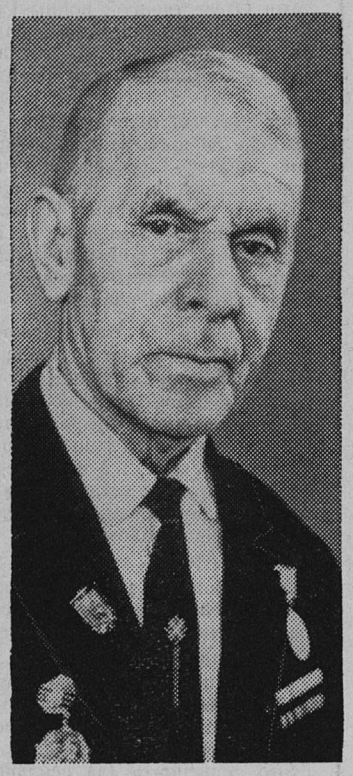

У КАЖДОГО ЧЕЛОВЕКА есть свои памятные места. Таким уголком родной земли для Василия Алексеевича Егорова стал партизанский край, что лежит на границе псковской и новгородской земель.

Более тридцати лет назад здесь базировались отряды народных мстителей. Отсюда они совершали налеты на вражеские гарнизоны, ходили на диверсии. В боевых операциях принимал участие и Василий Егоров. Неоднократно слушал я его воспоминания о жизни и борьбе народных мстителей, о легендарном красном обозе, о том, как на захваченной врагом территории люди жили по законам Советской власти. Слушал и думал: какие это были преданные, стойкие и сильные духом люди! На их долю выпали суровые испытания. Но и в последние минуты своей жизни они верили в нашу победу.

— Прошло столько лет, но воспоминания об этом не блекнут, — сказал мне как-то при встрече Василий Алексеевич. — Пожалуй, все настойчивее дают о себе знать. Особенно сейчас, когда страна готовится отметить 30-летие Великой Победы.

...В ТО ПАМЯТНОЕ УТРО 22 июня 1941 года над деревней Станково стояла удивительная тишина. Поднималось из-за леса солнце, и в его лучах незаметно рассеивался над полями туман.

Никто в деревне еще не знал, что на огромной территории нашей страны от Черного до Баренцова морей уже несколько часов идут тяжелые кровопролитные бои.

Председателя Станковского сельсовета Василия Алексеевича Егорова подняли рано.

— Алексеич! Велели срочно позвонить в район, — сказал дежурный по сельсовету.

— Война! — коротко ответили по телефону Егорову из райисполкома.

— Какая война?!

— С Германией. Вскройте мобилизационный пакет!

Навалились на председателя сельсовета заботы, связанные с новой обстановкой. Теперь каждый день он отправлял в Дедовичи подводы с военнообязанными. Сколько было слез! Из каждого дома кто-то уходил на фронт: муж, сын, брат.

6 июля Егорова вызвали в райком партии. Проезжая по Дедовичам, Василий Алексеевич увидел, как по пыльным, залитым июльским солнцем улицам шли и ехали люди. Сдержанно всхлипывали женщины. Где-то далеко слышалась артиллерийская канонада.

«Фронт уже рядом», — подумал он.

В ПРИЕМНОЙ собрался весь районный актив. Большинство молчало, некоторые обменивались фразами вполголоса. Не переставая звонил телефон.

К первому секретарю вызывали по одному. Выходили собранными, подтянутыми. На расспросы не отвечали. Не задерживаясь уезжали домой.

Василия Алексеевича пригласили последним. Войдя в кабинет, он по-военному доложился секретарю райкома партии Александру Федоровичу Майорову. В кабинете находились секретарь райкома партии Н. А. Рачков, представитель Ленинградского обкома партии и кто-то из работников НКВД.

Разговор был коротким:

— Создаем партизанские отряды для борьбы с вражескими оккупантами. Подбираем людей, — сказал Егорову А. Ф. Майоров. — Как ваше мнение? Согласны? Подумайте...

Поблагодарив за оказанное доверие, Василий Алексеевич спросил, что он должен делать?

— Подберите группу 15 — 20 человек. Заготовьте продукты, одежду. Оружие и боеприпасы получите позднее. Ждите нашего сигнала. На все приготовления даем вам 10 дней, — пояснил представитель обкома партии.

Все эти десять дней председатель Станковского сельсовета почти не спал. Днем готовил к эвакуации людей, колхозную технику, скот и подбирал в свою группу будущих партизан. А ночью рыли в лесу тайник, заготовляли продукты. Привезли и обещанное оружие: три винтовки, три ящика с гранатами и патронами.

Василий Алексеевич спешил. Уже вторые сутки по ночам шли и шли на Старую Руссу отступающие части Красной Армии.

16 ИЮЛЯ на рассвете по опустевшей деревне проскочил на мотоцикле красноармеец. Где-то в лесу застрочил пулемет. Испуганно пролаяли сонные собаки, и опять все смолкло.

Василий Алексеевич мгновенно вспомнил предупреждение представителя обкома партии: «Как только проедет красноармеец-мотоциклист, знайте — это сигнал. Немедленно собирайте группу, берите оружие и пробирайтесь в Серболовский лес к Н. А. Рачкову».

Простившись с семьей, В. А. Егоров ушел. В условленном месте, у тайника его встретили коммунист Дмитрий Фомин и комсомолец Андрей Иванов.

Двое суток они ждали у тайника будущих партизан. На третий день утром Василий Алексеевич и Фомин, рискуя быть схваченными предателями, пошли в деревню.

— Помню, — рассказывает Егоров, — в один дом зашел, в другой, третий. Спрашиваю: «В чем дело? Почему дома сидите?». Отвечают — заболели. «Да и куда, говорят, поведешь нас, Василий? Глянь, неба не видно: какой день все летят и летят стаями, как воронье. Устоим ли против такой силищи?» Горько было Василию слушать такое, но знал: к ним он еще вернется...

25 июля Егоров привел в Серболовский лес и представил командиру отряда Рачкову и комиссару Майорову свою группу из двух человек.

А через некоторое время ночью отряд был поднят и построен. Сурово прозвучали слова партизанской клятвы: «Я клянусь свято хранить в своем сердце революционные и боевые традиции ленинградцев, всегда быть храбрым и дисциплинированным партизаном! Я клянусь, что умру в жестоком бою с врагом, но не отдам тебя, родной Ленинград!».

С этого дня и началась нелегкая, полная тревог и опасностей партизанская жизнь Василия Алексеевича Егорова...

ЭТО БЫЛИ самые трудные дни для начинающих партизан. Не хватало оружия, боеприпасов. Плохо было и с продовольствием. Не было связи с Большой Землей.

А фронт с каждым днем уходил все дальше и дальше. Фашисты разбрасывали по лесам и деревням с самолетов листовки, в которых писали, что Красная Армия разбита, что Ленинград захвачен немцами. В такой обстановке партизаны начали свои действия. Первую боевую операцию Василий Алексеевич помнит хорошо.

В августе 1941 года отряду, в котором он находился, было приказано захватить немецкий обоз, двигавшийся со стороны деревни Паревичи в Серболово. Рассыпавшись по лесной высотке у дороги, партизаны стали ждать вражеский обоз. Вскоре показались четыре подводы, охраняемые автоматчиками. Партизаны открыли огонь, а потом бросились в атаку. Немцы, побросав оружие, оставили на месте боя две подводы, три автомата.

Вечером на партийном собрании отряда разбирали ход операции. Никто не хвалился. Наоборот, откровенно, по-мужски высказывали недостатки. Увлеклись стрельбой по повозкам, дали возможность сбежать фашистам.

Не сразу приходил к партизанам опыт.

...1 августа 1941 года по решению командования Северо-Западного фронта и Ленинградского обкома партии была создана 2-я Ленинградская партизанская бригада, в которой объединились отряды Порхова, Дно, Дедовичей и других районов. Командиром бригады Военный совет фронта назначил Н. Г. Васильева, комиссаром бригады — секретаря Порховского райкома партии С. А. Орлова.

С этого времени партизанское движение приняло организованный характер. Укрепилась дисциплина, стали проводиться занятия по изучению оружия, бойцы учились стрелять из пулеметов, бросать гранаты, изучали подрывное дело. Командование бригады начало планировать более крупные боевые операции. В одной из таких операций принимал участие Василий Алексеевич Егоров.

5 ОКТЯБРЯ партизанский отряд под командованием Рачкова получил приказ подорвать железнодорожный мост и разгромить фашистский гарнизон на станции Судома. Нападение решили провести ночью. Одной роте было поручено прикрывать огнем дорогу из Дедовичей на Судому.

Было тихо. Только что прошел дождь. Изредка на путях дремлющей станции вскрикивал маневренный паровоз, тяжело и надрывно гудели в небе вражеские самолеты. Со стороны Дедовичей слышались редкие винтовочные выстрелы. Ждали сигнала. И вот в небо взметнулась ракета — сигнал к атаке. Сразу послышались выстрелы, разрывы гранат. Торопливо застучал пулемет. Бой был коротким.

На рассвете, когда партизаны, выполнив задачу, уходили колонной в Серболовский лес, они увидели медленно двигающийся по железной дороге небольшой состав. Беспрестанно из вагонов строчили пулеметы, поливая свинцом притихший у насыпи лес. Это шла помощь разгромленному партизанами гарнизону.

Короткий отдых, и снова в походы. Взлетали в воздух немецкие автомашины, и падали сраженные меткими пулями народных мстителей хозяева «нового порядка».

А погода каждый день напоминала о себе. По утрам набухшую проливными осенними дождями землю все чаще схватывали крепкие морозы.

...В начале октября выпал первый снег. А вместе с ним прибавились и новые заботы. У партизан износилась одежда, обувь, не хватало продовольствия. Усились карательные действия фашистов.

В эти трудные дни партизанам помогало население. В отдельных деревнях, несмотря на фашистский «новый порядок», люди продолжали жить и работать по-колхозному. Крестьяне охотно снабжали отряды продуктами, теплой одеждой, обувью.

В ЭТИХ УСЛОВИЯХ командование Второй партизанской бригады создало в тылу врага организационные тройки по восстановлению Советской власти. Возглавил один из этих своеобразных ревкомов председатель Дедовичского райисполкома А. Г. Поруценко. По решению штаба бригады Василий Алексеевич был направлен в родной Станковский сельский Совет для организации подпольной работы. Она заключалась в следующем: в захваченных фашистами деревнях восстановить Советскую власть, изгнать немецких ставленников — старост, полицейских, подобрать для работы такой актив, на который можно положиться, как на себя. И такие патриоты нашлись.

Первым, кто охотно стал помогать В. А. Егорову, был Дмитрий Фомин, депутат сельского Совета. Напомнили о себе и «больные», которых так внезапно свалила болезнь в июльские дни 1941 года. Они заверили председателя подпольного сельсовета, что свое трусливое поведение искупят кровью в борьбе с оккупантами. Из них-то Василий Алексеевич и создал партизанскую группу, которой руководил лично. И не ошибся, поверив им.

...На первом заседании сельского Совета, кроме организационных вопросов, приняли решение создать партийную организацию, секретарем которой избрали Клаву Антонову — двоюродную сестру В. А. Егорова.

И подпольный сельский Совет начал действовать. В партизанский отряд «Дружный» стали регулярно поступать продовольствие, шубы, валенки, лыжи, информация о местонахождении карательных групп. В деревнях появились новые старосты, назначенные сельским Советом, начали работать школы.

ПЕРВОЕ ВРЕМЯ немцы были в недоумении. Они направляли по деревням своих представителей для заготовки мяса, сала и теплой одежды, но назад почему-то никто из них не возвращался. Причиной, как выяснили они позже, была активная работа подпольных сельских Советов. И фашисты решили обезглавить подпольное руководство. Первыми каратели схватили и расстреляли председателей Догожского сельсовета Семена Егорова и Сосницкого сельсовета — Михаила Воробьева. Дошла очередь и до председателя Станковского сельсовета В. А. Егорова.

...В ночь с 13 на 14 января 1942 года на улице деревни Изебная стоял лютый мороз. Давно уже пропели третьи петухи.

Около пяти часов утра Василия Алексеевича разбудил дозорный партизан Миша Осипов. Он доложил, что со стороны деревни Ломовки движется какой-то обоз. Сунув в карманы наган и две гранаты, Егоров и Осипов вышли на улицу. Не успели свернуть за дом, как наскочили на немцев. Василия Алексеевича сбили с ног и сразу же обезоружили. Рядом с Егоровым рухнул Миша Осипов. Один из фашистов, держа в руках его винтовку, что-то торопливо докладывал подошедшему офицеру.

«Каратели», — подумал В. А. Егоров. И словно в подтверждение его догадки, сразу же посыпались удары. Били молча ногами. Потом их приволокли к дому, поставили с поднятыми руками к стене. Двое карателей вошли в дом, развернули на столе карту и при свете карманных фонарей стали ее рассматривать. Охранявшие партизан немцы переговаривались между собой, с ожесточением растирали озябшие руки и лихорадочно стучали ногами по притоптанному снегу. Несколько раз они повторяли слово «обоз», настороженно озирались на затуманенную дорогу и осыпанный серебряной порошей лес.

Василий Алексеевич понял: каратели ожидают основные силы своего отряда и, по-видимому, хотят, бесшумно сняв расставленные им посты, захватить всю партизанскую группу.

«Кто-то донес, — сделал мысленно вывод Егоров. — Надо бежать! Фашисты откроют по мне огонь и этим себя обнаружат. Пусть погибну, но этим дам знать партизанам. Спасу деревню».

Ударив ногой в живот озябшего немца, Егоров рванулся за угол дома, перевалил через забор и побежал по огороду. Послышались крики «Хальт, хальт!». Беспорядочно захлопали выстрелы. Застучал взахлеб пулемет. Это стреляли свои.

А когда партизаны выбили карателей из деревни, Василий Алексеевич увидел застрелянного Мишу Осипова, догорающие головни своего дома, плачущую с грудным ребенком жену, испуганных детей, мать и отца.

Второй раз в жизни заплакал коммунист Егоров. Первый раз — в Петрограде в холодные траурные январские дни 1924 года. И сейчас, когда он нес на руках мертвого комсомольца партизана Мишу Осипова.

НОВЫЙ, 1942 год Вторая партизанская бригада встречала по-праздничному. Еще бы не радоваться! Отбиты все карательные экспедиции врага. Проведен ряд серьезных боевых операций. Большой группе народных мстителей вручены правительственные награды. Особенно радовались бойцы бригады разгрому гитлеровских войск под Москвой. Одно тревожило партизан — зажатый в кольце блокады Ленинград.

(Окончание на 4-й стр.)

ЗЕМЛЯ, ЧЕЛОВЕК, МАШИНА

С XII СЕССИИ ГОРОДСКОГО СОВЕТА

ЗЕМЛЯ — наше главное богатство. Но только люди, вдохновленные высшей целью, умело и расчетливо эксплуатируя технику, смогут использовать это богатство на благо общества. Как добиться наиболее полноценного использования земельных угодий в соответствии с планом интенсификации и теми задачами, которые ставят перед нашим народом Коммунистическая партия и Советское правительство? Большой творческий разговор шел об этом на сессии Сланцевского городского Совета депутатов трудящихся.

С докладом о ходе выполнения социалистических обязательств в совхозах района в свете постановления ЦК КПСС, Совета Министров СССР, ВЦСПС и ЦК ВЛКСМ «О Всесоюзном социалистическом соревновании работников сельского хозяйства за увеличение производства и заготовок продукции земледелия и животноводства в 1975 году и успешное завершение девятой пятилетки» выступил первый заместитель председателя исполкома городского Совета депутатов трудящихся депутат **В. Н. Решеткин.**

Говоря об огромной повседневной заботе партии и правительства о развитии сельского хозяйства, докладчик показывает ее отражение в жизни нашего района.

За последние годы значительно укрепилась материально-техническая база совхозов. Основные фонды на одного работающего возросли в сравнении с уровнем 1964 года в шесть раз—с 3,5 тысячи рублей до 20,6 по основным средствам, в том числе — до 14,9 тысячи рублей по средствам производственного назначения.

Значительно укрепилась экономика хозяйств района. За шесть лет интенсификации в совхозах района осуществлено капитальное строительство на общую сумму 19.884.000 рублей. Построено и введено 19.052 квадратных метра жилой площади, животноводческие помещения на 6.354 места, силосохранилища и другие объекты производственного и культурно-бытового назначения.

За годы интенсификации сельского хозяйства многое сделано по мелиорации земель. Введено в действие 6.712 гектаров орошаемых и осушаемых земель, в том числе 4.818 гектаров закрытым дренажем на общую сумму 7.133.211 рублей.

Внесение минеральных удобрений по сравнению с 1964 годом увеличилось в 1,5 раза.

ПРЕТВОРЯЯ в жизнь решения XXIV съезда КПСС, постановление декабрьского (1964 года) Пленума ЦК КПСС, постановление ЦК КПСС, Совета Министров СССР, ВЦСПС и ЦК ВЛКСМ «О Всесоюзном социалистическом соревновании работников сельского хозяйства за увеличение производства и заготовок продуктов земледелия и животноводства в 1975 году и успешное завершение девятой пятилетки», труженики сельского хозяйства района принимают меры к тому, чтобы успешно выполнить социалистические обязательства, принятые ими на завершающий год девятой пятилетки. В совхозах широко развернулась борьба за выполнение как коллективных, так и индивидуальных обязательств, принятых всеми тружениками сельского хозяйства. Организовано соревнование между доярками, коллективами ферм, отделений, совхозов.

Труженики совхозов соревнуются с работниками сельского хозяйства соседнего Кингисеппского района и Рузского района Московской области.

Далее докладчик характеризует обязательства и условия соревнования на нынешний год, принятые на состоявшемся недавно X съезде работников сельского хозяйства нашего района.

Для их выполнения, — говорит В. Н. Решеткин, — у нас есть достаточная база. Сегодня приятно сообщить, что четырехлетний план девятой пятилетки по производству и реализации зерна и производству картофеля выполнен. Превзойден пятилетний рубеж по реализации мяса и яиц. По сравнению с достигнутым в восьмой пятилетке прирост реализации мяса составил 19,6, а яиц — 31,2 процента. Внедряя передовую технологию, используя внутренние резервы, более стабильно наращивали валовое производство молока в прошлом году труженики совхоза «Родина», досрочно выполнившие обязательства по его производству и реализации. В этом хозяйстве надои достигли 3.131 килограмма, что на 202 килограмма больше полученного в 1973 году.

Докладчик рассказывает далее о том, как в сложных погодных условиях прошлого года труженики совхозов при активной помощи коллективов промышленных предприятий и организаций Ленинграда и Сланцев добились повышения урожайности сельскохозяйственных культур.

В достижении этих результатов большую роль сыграло широкое развертывание социалистического соревнования, возросшее мастерство, творческое отношение к делу тружеников села, целеустремленная организаторская и политическая работа партийных, советских, профсоюзных, комсомольских организаций и сельскохозяйственных органов.

Характеризуя достигнутое в первом квартале нынешнего года, докладчик называет цифры и факты, показывающие, что накал соревнования тружеников полей и ферм нарастает с каждым месяцем. Производство мяса к уровню прошлого года возросло на 30 процентов, а его реализация — на 31. Поголовье коров увеличилось на 7 процентов.

Исполкомы сельских Советов стали больше уделять внимания хозяйственной деятельности совхозов. В прошлом году и первом квартале нынешнего на их сессиях обсуждено 32 вопроса, касающихся развития сельского хозяйства, а на заседаниях исполкомов — 67. Много внимания уделялось подведению итогов социалистического соревнования. Созданы 34 депутатских поста, в которых занято 110 человек. Активно действуют они в Загривском, Поречском, Старопольском и Выскатском сельских Советах. Исполкомы сельских Советов активно организуют заготовку сельскохозяйственной продукции от населения.

Далее докладчик называет имена передовиков сельскохозяйственного производства и коллективы, ставшие маяками соревнования.

— СЛЕДУЕТ признать, — говорит В. Н. Решеткин, — что темпы и уровень интенсификации сельского хозяйства не отвечают современным требованиям. Из-за слабой кормовой базы, низкого уровня организаторской работы в отраслях животноводства, земледелия, недостаточной культуры производства и использования внутренних резервов и возможностей четыре совхоза, за исключением «Авроры», не выполнили планов валового производства молока в объемах, предусмотренных пятилетним планом. За истекшие четыре года недополучено в районе 2.282 тонны молока, вследствие того, что увеличение поголовья скота опережает темпы развития кормовой базы. Продуктивность его остается низкой. Надой молока в сравнении с уровнем 1970 года снизился на 67 килограммов и составил в прошлом году 2.932 килограмма вместо 3.490 килограммов, предусмотренных планом интенсификации.

В первом квартале нынешнего года надои молока уменьшились по сравнению с тем же периодом прошлого года на 60 килограммов и составляют 574 килограмма в среднем на корову. Валовое производство молока снизилось на 2 процента. Особенно много задолжали коллективы совхозов «Старопольский», «Аврора», «Осьминский» и «Родина».

Далее докладчик вскрывает причины этих тревожных явлений, говорит о том, что они кроются в безответственном отношении к своему делу многих специалистов сельского хозяйства и терпимости к этому руководителей хозяйств.

В ЗАКЛЮЧЕНИЕ В. Н. Решеткин говорит о тех задачах коллективов сельскохозяйственных предприятий, которые необходимо решить для того, чтобы преодолеть отставание, с честью выполнить планы и обязательства, достойно встретить XXV съезд КПСС.

О резервах использования земель, повышения продуктивности отраслей сельского хозяйства говорил депутат **М. Ю. Алликас.** А они в нашем районе очень велики. 45 процентов земельных угодий, которые могли бы дать продукцию, не используются. В семенном фонде мало новых высокопродуктивных сортов ячменя, овса. Мало высевается таких испытанных кормовых культур, как овсяница луговая, тимофеевка, клевер, костер безостый. Много урожая теряется из-за неправильного, неполного применения севооборотов, а порой и полного игнорирования их в отдельных совхозах («Осьминский», «Старопольский», «Аврора»). Одна из главных проблем — производство кормов. В нынешнем году решено увеличить его на 20 процентов к прошлогоднему уровню. Широко должно быть применено прессование сена, досушивание его методом активной вентиляции. Далее выступающий говорит о недостатках в весенне-полевых работах. Много удобрений еще не внесено. Близок к выполнению плана только совхоз «Осьминский». Необходимо ускорить дело. На труднодоступные для машин поля сосредоточить авиацию.

И как бы перенося экран обозрения с общерайонного плана на более близкие участки, депутат **В. П. Горбачев** — бригадир гостицкой комплексной бригады — говорит о резервах совхоза «Сланцевский». Из-за низких урожаев картофеля в прошлом году коллектив этого хозяйства недодал его государству 1.000 тонн. В долгу он и по производству, а также продаже молока. За четыре года недодано 190 тонн. Развернули соревнование, улучшили руководство работой ферм, и в первом квартале нынешнего года труженики совхоза перевыполнили план на 20 тонн. На всех фермах стали запаривать, осолаживать, дрожжевать корма. Сделали и многое другое из того, что, в общем-то, давно известно, но не использовалось.

Теперь, продолжает депутат, закрепляя достигнутое, надо улучшить качество молока. Только пять процентов его сдано первым сортом. Теряет совхоз, теряет государство.

Инженер-технолог ремонтных мастерских районного объединения «Сельхозтехника» депутат **А. И. Семенов** говорит о том, что в совхозах сегодня есть достаточная техническая база, парк машин «омолодился». Но отношение людей к технике оставляет желать лучшего. Плохо организовано ее хранение, особенно в совхозе «Осьминский». Много машин в хозяйствах изнашивается и списывается раньше срока. Ремонт машин и механизмов организован плохо, предназначенную для него технику используют недостаточно, а в ряде случаев не по назначению. Руководители хозяйств не спрашивают за это с работников инженерных служб.

Тракторист совхоза «Сланцевский» депутат **В. Ф. Артамонов** говорит о значении бережного отношения людей к земле и технике. Приводит факты низкого качества мелиоративных работ, из-за чего дренажи выходят из строя, не прослужив порою и четырех лет.

— Агроному-мелиоратору, — говорит он, — надо почаще оставлять свой кабинет и выходить на участки мелиорации.

Начальник цеха канатных дорог комбината «Сланцы» депутат **Л. П. Федоров** рассказал в своем выступлении о шефской помощи коллектива своего предприятия совхозам «Родина», «Сланцевский» и «Осьминский» в ограждении культурных пастбищ, в строительстве домов, переоборудовании служебных помещений. В ПМК-15 оборудовали стенд для испытания асбоцементных труб.

— В развитии сельского хозяйства, — говорит депутат, — должны быть заинтересованы и труженики города.

В обсуждении доклада приняли участие также депутаты **В. П. Сохань, Н. Н. Акимова, Е. И. Кучеров, Н. В. Сафонова,** председатель исполкома Новосельского сельсовета **Р. А. Веселова,** главный зоотехник управления сельского хозяйства исполкома Ленинградского областного Совета депутатов трудящихся **В. С. Брянцев.**

По обсужденному вопросу принято решение.

СЕССИЯ обсудила также отчет о работе постоянной комиссии горсовета по социалистической законности и охране общественного порядка, с которым выступил ее председатель депутат **Г. Н. Леонтьев,** а также сообщение депутата **Л. В. Морозовой** о выполнении ею депутатских обязанностей, решений и поручений Совета и его органов.

И. ВАСИЛЬЕВ.

ФЕРМА САВИНОВЩИНА ВЫШЛА В ПЕРЕДОВЫЕ

ПУЛЬС СОРЕВНОВАНИЯ

Ферма Савиновщина много лет ходила в отстающих. Для этого были и объективные, и субъективные причины. Некоторые работники, в том числе и руководители, с этим вроде бы и свыклись. Но нельзя привыкнуть к плохому, когда перед глазами есть примеры хорошего.

Передовые фермы уже в прошлом году добились высоких показателей, которые позволяли надеяться на успех всего коллектива. Работали — старались.

Отвечая на призыв Центрального Комитета КПСС, коллектив фермы взял на 1975 год повышенные социалистические обязательства. Развернулось соревнование между доярками, скотниками, телятницами; между коллективами Савиновщиновской и Попковогорской ферм.

Прошел первый квартал. Трудились напряженно. Порой бывали перебои с комбикормами, с подачей электроэнергии. Но теперь все это позади. Подвели итоги. И они оказались отрадными. Коллектив фермы Савиновщина не только успешно выполнил план, но и перекрыл социалистические обязательства. Вместо 102 тонн надоено в целом 114,7 тонны, а на корову в среднем — вместо 522 килограммов по плану — по 591 килограмму.

Передовая доярка Елизавета Федоровна Сережичева при плане 16 тонн надоила за три месяца от своей группы коров 19,4 тонны. Вместо 533 килограммов по социалистическому обязательству у нее на круг от каждой коровы надоено по 692 килограмма.

Хорошо на ферме поработала зимой А. В. Лебедева. На корову в ее группе надоено по 739 килограммов — на 96 больше обязательства.

Перевыполнили свои социалистические обязательства также доярки А. А. Козлова и М. С. Кошина.

Заслуживают похвалы пастух-скотник Н. Д. Власова и скотница Н. А. Вахова.

В чем причина этого первого, но большого успеха? Некоторые считают, что в ранних отелах. Другие говорят, что улучшилась трудовая дисциплина на ферме, больше стало заинтересованности в результатах труда. Все это верно. Но верно и то, что повысилась ответственность за свой труд, за честь коллектива.

Сейчас коллектив фермы продолжает с новыми силами бороться за то, чтобы удержать завоеванные позиции и первенство в соревновании среди ферм третьего отделения совхоза «Родина».

Г. КУПРИЯНОВ,
наш обществ. корр.

ОТДЫХ И ТРУД РЯДОМ ИДУТ

Зал Дома культуры горняков был полон. Но не было в нем единодушия: зрительские интересы разделились пополам. Те, что сидели ближе к выходу, дружно болели за «Шпур», те, что сидели дальше, — за «Бининс». Непонятно? Что ж, расшифруем.

В этот вечер впервые в городе проводился конкурс «А ну-ка, парни!», «А ну-ка, девушки!» между командами предприятий. «Шпур» представляли комсомольцы производственного объединения «Ленинградсланец», «Бининс» (Бороться и искать, найти и не сдаваться) — комсомольцы регенератного завода.

Волновались все: участники, ведущая — заведующая массовым отделом ДК горняков Тамара Нестерова, и даже те, кто обязан был хранить спокойствие,— члены жюри. И конкурс удался.

Ребята соревновались не только в знании истории своего края, кулинарном мастерстве или в остроумии. Пожалуй, они больше заботились о том, чтобы подарить залу несколько приятных минут. А болельщики отвечали на это дружной поддержкой. Это было хорошо слышно, когда Юра Завьялов и Володя Кузнецов получили задание рассказать о наших земляках — Героях Советского Союза и об улицах города, названных по имени наших земляков. Судя по количеству голосов с мест, можно было предположить, что каждая из команд имеет в зале по меньшей мере два запасных состава...

В общем, рассказывать трудно, это надо видеть. А увидеть можно будет скоро, поскольку жюри не решилось отдать кому-либо предпочтение, и обе команды вышли во второй тур общегородского конкурса.

Но не конкурс был главным в этот вечер. Главное — это трудовые рапорты комсомольцев семидесятых годов старшему поколению. Очень хорошо, что у нашей молодежи есть традиция встречать день рождения Владимира Ильича Ленина ударным трудом. И, наверное, одному из первостроителей города М. А. Губернаторову, принявшему рапорты, приятно было сознавать, что у сегодняшних комсомольцев производственного объединения и регенератного завода боевой задор не меньше, чем у комсомольцев тридцатых годов.

А конкурс лишь еще сильнее выявил этот задор. Ведь тот, кто умеет хорошо отдыхать, умеет и хорошо трудиться.

В. СКОБАРЕВ.

Все на праздничную демонстрацию!

ПОРЯДОК ПОСТРОЕНИЯ И ДВИЖЕНИЯ КОЛОНН

Праздничную демонстрацию трудящихся города Сланцы открывают знаменосцы.

Затем следуют колонна ветеранов Великой Отечественной войны, колонны спортсменов школ и предприятий города. За ними—учащиеся школ №№ 1, 4, 5, 2, 3, 7, 12, 11, 9, 10, ГПТУ-15, техникума.

Колонны начинают построение от школы № 4 по улице Маяковского и по улице Ломоносова к школе-интернату.

По улице Ломоносова от кинотеатра «Труд» в сторону улицы Свободы строятся колонны трудящихся производственного объединения «Ленинградсланец» (шахт «Ленинградская», имени С. М. Кирова, № 3, ремонтно-механического завода, погрузочно-транспортного управления, управления жилищно-коммунального хозяйства, ремонтно-строительного участка), сланцеперерабатывающего комбината «Сланцы».

По улице 1 Мая (налево от перекрестка по движению в сторону цементного завода) строятся колонны трудящихся строительного треста № 63 и его субподрядных организаций (управления треста, СУ-322, ПМК-102, участка механизации, ЖКК, участка УСТР-73, ЛМУ-1 треста «Севзапэлектромонтаж», Северо-Западного СМУ треста «Коксохиммонтаж», СПМК-68, участка СУОР-259), СРСУ-6, комбината «Стройдеталь», цементного, регенератного, кирпичного заводов, филиала швейного объединения «Маяк», цеха майоликовых изделий Ленинградского фарфорового объединения им. Ломоносова, лесокомбината, лесопункта, лесхоза, объединения «Сельхозтехника», ПМК-15, горбыткомбината, слюдяной фабрики, предприятий пищевой промышленности (молочного завода, хлебокомбината, мясокомбината, консервного завода), лечобъединения, городского торга, Сланцевского комбината общественного питания, Сланцевского пассажирского автотранспортного предприятия, Сланцевского производственного объединения грузового автотранспорта.

Построение колонн заканчивается в 10 часов 45 минут.

Начало демонстрации 1 мая 1975 года в 11 часов.

Движение всех видов транспорта по улицам Больших Лучек прекращается с 9 часов до окончания демонстрации.

ПРАЗДНИЧНАЯ КОМИССИЯ.

КЛЯТВА ЛЕНИНГРАДУ

(Начало на 2-й стр.)

О ленинградском красном обозе мы слышали много. И все-таки Василий Алексеевич об этом всегда рассказывает с каким-то особым волнением.

В конце февраля в штаб Второй партизанской бригады прилетел начальник партизанского отдела Северо-Западного фронта полковой комиссар Алексей Никитич Асмолов. Перед совещанием он рассказал собравшимся командирам отрядов о положении в блокированном городе. Рассказал, ничего не скрывая, по-партийному прямо и честно. Здесь же Сергей Алексеевич Орлов, комиссар бригады, предложил снарядить для ленинградцев обоз с продовольствием.

— Собирали продукты по ночам, тайно, — вспоминает В. А. Егоров. — Население деревень охотно приносило хлеб, крупу, мясо, масло, жиры, мед. Тогда же у партизан возникла мысль послать письмо в Москву, в Кремль. Рассказать о боевых делах партизан, о сборе продовольствия осажденному Ленинграду, о твердой воле советских людей бороться до полной победы над врагом.

5 марта 1942 года партизанский обоз в составе 233 подвод, на которых было размещено 2.375 пудов хлеба и крупы, 750 пудов жиров, двинулся в путь. Вслед за обозом выехала специальная партизанская делегация, в составе которой находился и председатель подпольного Станковского сельсовета Василий Алексеевич Егоров. Глухими дорогами, лесами, через болота, озера двигались обоз и делегаты через линию фронта.

30 МАРТА партизан пригласили в Смольный. На приеме руководитель делегации А. Г. Поруценко представил партизан А. А. Жданову, вручил ему тетрадь с текстом письма, чек о сдаче денег, собранных в Фонд обороны. На следующий день Василий Алексеевич и другие члены делегации разъехались по заводам, кораблям, воинским частям, госпиталям, где рассказывали о славных делах народных мстителей в тылу врага.

4 апреля партизаны вновь были в Смольном. Здесь на заседании Военного совета Ленинградского фронта им вручили награды. Здесь, в историческом Актовом зале, Василий Алексеевич получил свой первый боевой орден Красного Знамени.

Вечером того же дня партизанская делегация тепло распрощалась с ленинградцами, отправилась в далекий путь через линию фронта.

Впереди было три года войны.

...Многое еще можно было бы рассказать о Егорове. Что родился в Петрограде, что 14-летним подростком работал на заводе наравне со взрослыми по 12 часов. В 1921 году вместе с родителями переехал на Псковщину. Участвовал в коллективизации. Был избран председателем колхоза. Встречался с Н. К. Крупской. В 1937 году вступил в партию, в том же году был избран председателем Станковского сельсовета.

Василий Алексеевич сейчас на заслуженном отдыхе. Ведет большую общественную работу. Неоднократно коммунисты домоуправления № 1 избирают его секретарем партийного бюро.

В эти дни В. А. Егорова часто можно встретить в рабочих коллективах, среди молодежи при полной парадной форме. Бывший партизан делится воспоминаниями о славных делах народных мстителей Второй Ленинградской партизанской бригады, о тех, кто отдал свою жизнь, защищая Родину.

В. СОКОЛОВ.
г. Сланцы.

Шахматы

С РАЗГРОМНЫМ СЧЕТОМ

Город Тарту широко известен своими спортивными традициями. Не составляют исключения и шахматы. «Ударную силу» города составляют три мастера спорта СССР и около двадцати кандидатов в мастера (для сравнения: в Ленинградской области — лишь один мастер спорта СССР и десять кандидатов в мастера!). Шестой год успешно работает отделение шахмат при детско-юношеской спортивной школе. Шахматисты этой школы неоднократно были призерами как в личных, так и в командных чемпионатах Эстонии по шахматам.

Учитывая шахматный авторитет г. Тарту, по инициативе нашей ДЮСШ 20 апреля 1975 года был проведен товарищеский матч юных шахматистов. Уже стало хорошей традицией, что в соревнования любого ранга обычно включаются «для обстрела» несколько молодых дарований. В этом плане не явился исключением и данный матч. В каждую команду, состоящую из 10 девочек и 20 мальчиков, были включены шахматисты, возраст которых не превышал 10 лет.

Теплый, дружественный прием, оказанный нашим спортсменам в помещении Тартуского университета, не настроил на мирный тон. Достаточно сказать, что из 30 сыгранных партий только четыре закончились мирно, да и то после того, как были исчерпаны все возможности борьбы. Боевой накал матчу задали наши минишахматисты, которые выступали на пяти досках. Здесь явно сильнее всех соперников оказались Алеша Чернов и Костя Киппис (оба 1966 года рождения), оба из школы № 3.

Ровно и сильно сыграли и девочки. Счет 8,5:1,5 говорит сам за себя. Проиграла одна Марина Петрова (школа № 7) чемпионке Эстонии среди школьниц. Две своеобразные миниатюры создали Инна Горшкова (школа № 3) и Нина Кулешова (школа № 1), победив своих соперниц за 10 ходов!

Из ребят старшего возраста убедительные победы одержали Гена Находкин (школа № 2), Коля Григорьев (школа № 11), Сережа Андреев (школа № 1), Саша Новиков (школа № 11), Валентин Федоров (школа № 1) и Леонид Хлопотенко (школа № 2).

На этот раз хозяева оказались слишком «гостеприимными», проиграв матч со счетом 22:8 (+20—6=4), но в ответном визите, который состоится в этом году, обещали взять реванш. Реальны ли эти обещания, покажет время, а пока нам необходимо готовиться к личному первенству РСФСР среди школьников, которое намечено провести в нашем городе с 1 по 15 июля.

А. ЛУТОВИНОВ,
наш обществ. корр.

Зам. редактора
И. В. СТЕПАНОВ

Виктору Васильевичу
ГАМБОЛЕВСКОМУ

Сердечно поздравляем с пятидесятилетием. Желаем крепкого здоровья, успехов в труде и большого счастья.

Коллектив ОТиЗ и НИГ СПК «Сланцы».

Фатиху Косьяновичу
САТАРОВУ

Поздравляем вас с 55-летием. Желаем хорошего здоровья, бодрости, вечной молодости, успехов в работе.

Администрация и совет ветеранов Великой Отечественной войны при совхозе «Родина».

Надежде Андреевне и Елисею Григорьевичу
АДАМОВЫМ

Дорогие мама и папа! Поздравляем вас с серебряной свадьбой. Желаем счастья, здоровья и дожить до свадьбы золотой.

Ваши дети.

Галине МИХАЙЛОВОЙ и Сергею ЛАРИОНОВУ

Пусть счастье и радость, любовь и удача всегда освещают ваш жизненный путь.

Андреевы.

Галине МИХАЙЛОВОЙ и Сергею ЛАРИОНОВУ

Поздравляем вас с бракосочетанием. Желаем большого счастья и любви.

Мама, папа, бабушка, Вова.

Галине МИХАЙЛОВОЙ и Сергею ЛАРИОНОВУ

Галя и Сережа! Поздравляем вас с началом совместной жизни. Желаем счастья, любви и взаимного уважения. **Мама, папа.**

Галине МИХАЙЛОВОЙ и Сергею ЛАРИОНОВУ

Поздравляем с началом семейной жизни. Желаем счастья, любви, верности на всю жизнь.

Олейниковы, Ларионовы.

Телевидение

ПОКАЗЫВАЕТ МОСКВА

ЧЕТВЕРГ, 1 МАЯ

9.45 — Москва. Красная площадь. Передача, посвященная Дню международной солидарности трудящихся 1 Мая. Транслируется по Цветному телевидению. По окончании — Праздничный пионерский концерт. Цв. тел. 13.00 — Цв. тел. Телефильм «Роса». 14.25 — А. Глазунов — Концерт для скрипки с оркестром. 14.45 — К 30-летию Победы. Премьера телевизионного многосерийного документального фильма «Память о великой войне». 4-я серия. «Вперед, на запад!». 15.45— Музыкальная эстафета «Товарищ песня». Цв. тел. 16.45 — Показательные выступления сильнейших фигуристов мира во Дворце спорта Центрального стадиона имени В. И. Ленина. Цв. тел. 18.15 — «На экране — кинокомедия». «В шесть часов вечера после войны». Художественный фильм. 19.45 — «Голубой огонек». Цв. тел. 21.00 — Репортаж о праздновании Дня международной солидарности трудящихся 1 Мая. Цв. тел. 22.00 — Продолжение «Голубого огонька».

ПОКАЗЫВАЕТ ЛЕНИНГРАД

ЧЕТВЕРГ, 1 МАЯ

9.55 — Ленинград. Дворцовая площадь. Передача, посвященная Дню международной солидарности трудящихся 1 Мая. Цв. тел. По окончании: «Творчество юных». Праздничная программа. Цв. тел. 15.45 — Программа передач. 15.50 — Концерт советской песни. 16.20 — «Свадьба с приданым». Художественный фильм. 18.05 — Концерт мастеров искусств. Цв. тел. 18.50 — Премьера Ленинградского телевидения «Мастера цирка». Фильм-концерт. Цв. тел. 19.50 — Концерт эстрадно-симфонического оркестра Ленинградского телевидения и радио. 20.30 — «Ленинград». Информационная программа. Цв. тел. 21.00 — Премьера Ленинградского телевидения. «Вся моя биография разошлась по стихам». Фильм-концерт. 21.45 — Премьера Ленинградского телевидения. «Падекатр». Фильм-балет. 22.05 — Вечер советской оперы». Цв. тел. 23.30 — Программа передач.

ПОКАЗЫВАЕТ ТАЛЛИН

ЧЕТВЕРГ, 1 МАЯ

9.35 — Программа передач. 9.45 — Цв. тел. Передача, посвященная Дню международной солидарности трудящихся 1 Мая. Трансляция из Москвы, Таллина и других городов. 13.00 — Цв. тел. Театральный вечер для детей. Ю. Андреев — «Приключения водяного». 14.20 — «Весна театра». Документальный фильм. 15.45 — Вечерняя программа. Объявления. 16.00 — «Карусель». 18.00 — Цв. тел. «Детский экран». «Звездочка». 18.30 — «Тебе, солдат!». Выступает вокально-инструментальный ансамбль «Лайне». 19.30 — «Актуальная камера». 20.15 — Поет Государственный академический мужской хор.

Кино

ДОМ КУЛЬТУРЫ ГОРНЯКОВ. 30 апреля — новый художественный фильм **«Все улики против него».** Начало в 17, 19, 21 час. Для детей. Цветной широкоэкранный кинофильм **«Золотые рога».** Начало в 11, 15 часов.

КИНОТЕАТР «ТРУД». 30 апреля — новый цветной художественный фильм **«Еще не вечер».** Начало в 10, 11.50, 14.20, 16.10, 18.15, 20.10, 22 часа. 1 мая — новый цветной румынский кинофильм **«Последний патрон».** Начало в 14, 16, 18, 20, 22 часа. Для детей. **«Хлеб пахнет порохом».** Начало в 10, 12 часов.

С 28 апреля 1975 года на колхозном рынке в помещении бывшего мебельного магазина проводится распродажа товаров по сниженным ценам на 50—70 процентов.

В широком ассортименте предлагается верхняя одежда, обувь, трикотажные изделия, кожаная галантерея, товары для детей, стиральные машины, радиоприемники.

Павильон по распродаже товаров работает с 10 до 19 часов.

Приглашаем за покупками.

СЛАНЦТОРГ.

Коллектив работников управления выражает соболезнование Зайцеву Николаю Андреевичу по поводу смерти его матери **ЗАЙЦЕВОЙ Варвары Поликарповны.**

Коллектив управления КСД.

Коллектив Сланцевского индустриального техникума выражает соболезнование Думчевой Наталье Михайловне по поводу смерти ее отца.

Коллектив учителей средней школы № 11 выражает соболезнование Андрееву Сергею Григорьевичу по поводу смерти отца.

ТОВАРИЩЕСТВУ САДОВОДОВ цементного завода ТРЕБУЕТСЯ **СТОРОЖ.** Оплата по соглашению. Обращаться — цементный завод, к председателю.

Выражаем искреннюю благодарность коллективам печного цеха СПК «Сланцы», шахты «Ленинградская», оказавшим помощь в похоронах нашей мамы, бабушки Веселковой Анны Петровны.

Родные.

Газета выходит по вторникам, средам, четвергам, пятницам и субботам

НАШ АДРЕС: 188540, г. Сланцы, Банковская ул., 3. ТЕЛЕФОНЫ: редактор — 2-23-81, зам. редактора — 2-14-06, отв. секретарь—2-17-85, отдел промышленности — 2-16-65, отдел сельского хозяйства — 2-16-70, отдел культуры, быта, писем и массовой работы —2-23-65, отдел партийной жизни, информации, молодежная редакция «Юность»—2-16-03, корректоры — 2-13-60, бухгалтерия — 2-27-81. Объявления принимаются в бухгалтерии редакции.

ППО № 1—1 Ленуприздата г. Сланцы, Банковская улица, дом № 3. Газету набирали линотипистки Зверева Л. И., Зверева А. А., верстала Скокова З. А., печатали Минина Н. С., Ковалева Т. И. Корректоры Никифорова Н. А., Скокова Н. А. Объем 1 печ. л. Тираж 12.425. Заказ 1195