ПРОЛЕТАРИИ ВСЕХ СТРАН, СОЕДИНЯЙТЕСЬ!

ЗНАМЯ ПРАВДЫ

ОРГАН СЛАНЦЕВСКОГО ГОРКОМА КОММУНИСТИЧЕСКОЙ ПАРТИИ СОВЕТСКОГО СОЮЗА И ГОРОДСКОГО СОВЕТА ДЕПУТАТОВ ТРУДЯЩИХСЯ

№ 98 (6433) | Четверг, 15 мая 1975 года | Год издания 32-й | Цена 2 коп.

ЖИВОТНОВОДСТВО — ФРОНТ УДАРНЫЙ

ПОРА БОЛЬШОГО МОЛОКА

Животноводы района на завершающий год пятилетки приняли повышенные обязательства. Сейчас, когда стойловый период содержания скота окончен, можно подвести некоторые итоги. К сожалению, они неутешительны. В настоящее время все хозяйства фирмы «Родина» продолжают оставаться по надоям молока в большом долгу. В целом по району недобор составляет 71,4 килограмма в среднем от коровы. Произошло это потому, что в зимние месяцы на многих фермах не сумели организовать по-настоящему уход и содержание скота. В совхозе «Старопольский», например, запоздали с подготовкой кормов к скармливанию. То же самое произошло в «Авроре» и «Родине».

Если в стойловый период хозяйства района не справились с заданием по росту продуктивности скота, то, казалось бы, хорошо подготовятся к пастбищному содержанию животных. Но этого не случилось. Прошедшие дожди и теплая погода благоприятно сказались на травостое. На всех долголетних культурных пастбищах зеленеет трава. Кое-где она уже перерастает, но ни одно хозяйство, за исключением нескольких ферм совхоза «Осьминский», скот на луга все еще не выгоняет. В совхозе «Сланцевский» до сих пор не полностью укомплектованы пастухи, и животные, как говорится, «парятся» во дворах. Еще какую-то неделю назад хозяйство шло со значительной прибавкой молока в расчете на корову, а за последние дни в «Сланцевском» удои поползли вниз.

Медлить с выгоном скота на пастбища далее нельзя еще и потому, что вот уже две недели, как общественное стадо фирмы не получает концентрированных кормов. Задача состоит в том, чтобы с сегодняшнего дня не только коровы, но и молодняк содержался на пастбищах.

Самого пристального внимания сейчас требует к себе организация ухода за долголетними культурными пастбищами, пуск оросительных и поливных систем. Между тем эти работы проводятся медленно. Правда, во всех хозяйствах созданы специальные механизированные звенья по уходу за пастбищами, но не везде они укомплектованы полным набором механизмов. Такое наблюдается в совхозах «Сланцевский», «Аврора».

В условиях сухой погоды особая роль отводится поливным пастбищам. В совхозе «Сланцевский» имеется три объекта, оборудованные стационарными оросительными системами, но, например, в Пелешах и Руе они до сих пор не опробованы. В Овсище совхоза «Осьминский» не укомплектована дождевальная установка.

Пора большого молока наступила. Перед работниками ферм поставлены большие и ответственные задачи. В летний период необходимо не только ликвидировать зимнюю задолженность по производству молока, но и добиться роста животноводческой продукции. Это потребует образцовой организации пастьбы скота и полной отдачи сил, знаний каждой дояркой, пастухом, скотником, руководителем фермы, зоотехником, ветеринарным врачом.

Человек труда всегда в поиске. Его стремление — сделать больше, лучше, дешевле. Однако инициатива людей, их творческий подход к делу в немалой степени зависят и от руководителей.

Животноводы района озабочены тем, чтобы как можно выгоднее использовать пастбищный период для дальнейшего роста продуктивности скота. В этих условиях партийные и профсоюзные организации должны еще шире развернуть социалистическое соревнование между пастухами, доярками, всеми животноводами, добиваться его результативности, полнее использовать средства идейно-воспитательной и организаторской работы.

НАВСТРЕЧУ ВЫБОРАМ

ОКРУЖНОЕ ПРЕДВЫБОРНОЕ СОВЕЩАНИЕ

Состоялось совещание представителей трудящихся Кингисеппского избирательного округа № 120 по выборам в Верховный Совет РСФСР.

На трибуне аппаратчик сернокислотного комбината «Фосфорит» А. В. Белоусов. Он сообщает собравшимся о том, что коллектив предприятия единодушно выдвинул кандидатом в депутаты Верховного Совета РСФСР по данному избирательному округу первого заместителя председателя Ленинградского областного Совета депутатов трудящихся Николая Васильевича Филимонова, рассказывает о кандидате.

Один за другим поднимаются на трибуну заместитель директора Кикеринского щебеночного завода П. Г. Блинов, швея-мотористка регенератного завода И. Н. Егорова, секретарь комсомольской организации ордена Ленина совхоза «Гомонтово» Р. Э. Мербах, секретарь парткома совхоза «Котельский» Н. С. Каюков, первый секретарь Сланцевского городского комитета партии Г. В. Лазинин. В своих выступлениях они горячо поддержали предложение А. В. Белоусова.

Предвыборное окружное совещание представителей общих собраний рабочих, инженерно-технических работников и служащих предприятий, колхозов, представителей коммунистических, профсоюзных, комсомольских организаций, обществ трудящихся Кингисеппского избирательного округа № 120 по выборам в Верховный Совет РСФСР единодушно поддержало решения собраний рабочих, инженерно-технических работников и служащих комбината «Фосфорит» Кингисеппского района, комбината «Сланцы» Сланцевского района, строительного треста № 31 Главзапстроя, ордена Ленина совхоза «Гомонтово» Волосовского района о выдвижении кандидатом в депутаты Верховного Совета РСФСР по Кингисеппскому избирательному округу № 120 первого заместителя председателя исполкома Ленинградского областного Совета депутатов трудящихся **Филимонова Николая Васильевича** и просит его дать свое согласие баллотироваться в депутаты Верховного Совета РСФСР по данному избирательному округу.

Совещание представителей трудящихся и общественных организаций Кингисеппского избирательного округа № 120 по выборам в Верховный Совет РСФСР приняло обращение ко всем избирателям.

ОБРАЩЕНИЕ

участников окружного предвыборного совещания представителей трудящихся и общественных организаций Кингисеппского избирательного округа № 120 по выборам в Верховный Совет РСФСР ко всем избирателям

Товарищи!

15 июня 1975 года в нашей стране состоятся очередные выборы в Верховный Совет РСФСР и местные Советы депутатов трудящихся.

Наша страна встречает этот день в расцвете своих могучих сил, в обстановке всенародной борьбы за претворение в жизнь исторических решений XXIV съезда Коммунистической партии Советского Союза, постановления декабрьского (1974 г.) Пленума ЦК КПСС.

Под руководством Коммунистической партии советский народ добился больших успехов в хозяйственном и культурном строительстве, росте благосостояния трудящихся. Эти достижения создали надежную базу для дальнейшего мощного подъема производительных сил страны, повышения жизненного уровня народа. Ширится творческое участие трудящихся во всех сферах общественной жизни и управления государственными делами.

Осуществлен ряд мер по расширению полномочий Советов как органов общенародной власти. Еще более окрепли великое нерушимое единство партии и народа, интернациональное единство и братская дружба народов СССР.

Трудящиеся нашей страны единодушно поддерживают внутреннюю и внешнюю политику Коммунистической партии и Советского государства, направленную на укрепление экономической мощи нашей страны, упрочение мира и дружбы между народами. Они выражают сердечную благодарность Центральному Комитету Коммунистической партии Советского Союза и лично Генеральному секретарю ЦК КПСС товарищу Л. И. Брежневу за неутомимую деятельность по обеспечению мира на Земле, созданию благоприятных условий для творческого, созидательного труда советских людей. Воодушевленные решениями декабрьского (1974 г.) и апрельского (1975 г.) Пленумов ЦК КПСС, Обращением ЦК КПСС к партии, к советскому народу, трудящиеся нашей страны полны стремления досрочно выполнить план завершающего года и девятой пятилетки в целом. У советских людей есть хорошая традиция — отмечать день выборов в Советы депутатов трудящихся новыми трудовыми успехами.

Вместе со всем советским народом самоотверженно трудятся во имя торжества коммунизма рабочие, колхозники, интеллигенция Кингисеппского избирательного округа. За последние годы значительно поднялась экономика и культура Волосовского, Кингисеппского и Сланцевского районов. Достигнуты успехи в увеличении производства промышленной и сельскохозяйственной продукции. Проведены большие работы по строительству жилых домов и благоустройству городов и сел. Сила и могущество нашей Родины, счастье и процветание советских людей, все наши успехи — результат мудрого руководства Коммунистической партии Советского Союза и ее ленинского Центрального Комитета.

На предстоящих выборах в Верховный Совет РСФСР и местные Советы Коммунистическая партия, как и прежде, выступает в блоке с беспартийными рабочими, крестьянами, интеллигенцией. Неразрывность интересов партии и народа, их нерушимое морально-политическое единство и монолитность выкованы всем ходом истории, проверены и испытаны самой жизнью, закалены в борьбе за коммунизм.

В Советы депутатов трудящихся народ посылает своих лучших сынов и дочерей. Вот почему выборы проходят у нас как яркое проявление подлинного народовластия, как блестящее выражение социалистической демократии.

Товарищи избиратели!

По нашему избирательному округу кандидатом в депутаты трудящихся назвали первого заместителя председателя исполкома Ленинградского областного Совета депутатов трудящихся Николая Васильевича Филимонова. Мы поддерживаем решения общих собраний рабочих, инженерно-технических работников и служащих Кингисеппского комбината «Фосфорит», строительного треста № 31 Главзапстроя, сланцеперерабатывающего комбината «Сланцы» и ордена Ленина совхоза «Гомонтово», выдвинувших кандидатом в депутаты Верховного Совета РСФСР по Кингисеппскому избирательному округу № 120 первого заместителя председателя исполкома Ленинградского областного Совета депутатов трудящихся Николая Васильевича Филимонова.

Мы, представители общих собраний трудящихся промышленных и сельскохозяйственных предприятий, транспортных и строительных организаций, учреждений, коммунистических, профсоюзных и комсомольских организаций Кингисеппского избирательного округа № 120, единодушно договорились о нашем общем кандидате и решили просить товарища Филимонова Николая Васильевича дать согласие баллотироваться в Верховный Совет РСФСР по Кингисеппскому избирательному округу.

Окружное предвыборное совещание обращается ко всем избирателям Кингисеппского избирательного округа № 120 с призывом отдать свои голоса за кандидатов блока коммунистов и беспартийных, за тех, кто делами доказал беспредельную преданность интересам народа, способность последовательно и твердо проводить в жизнь ленинскую политику Коммунистической партии Советского Союза.

Голосуя за кандидатов нерушимого блока коммунистов и беспартийных, мы будем голосовать за дальнейший расцвет нашей любимой Родины, за мир, за дружбу между народами, за светлое будущее — за коммунизм!

Да здравствуют Советы депутатов трудящихся — органы подлинно народной власти!

Да здравствует Коммунистическая партия Советского Союза — испытанный авангард рабочего класса, всего советского народа!

Все на выборы!

ПРАВОФЛАНГОВЫЕ ПЯТИЛЕТКИ

ПРИМЕР ДЛЯ МОЛОДЫХ

Двадцать первый год трудится на шахте № 3 Евгений Семенович Филиппов. Он — подземный электрослесарь. Должность не из легких. Все больше и больше появляется в шахте техники, все сложнее она становится. Евгений Семенович старается не отставать от времени: не только сам осваивает новое, но и учит других. Он обучил профессии электрослесаря многих молодых шахтеров. И не только профессии. Он прививает молодым любовь к горняцкому делу, к своей родной шахте. И слово его всегда твердое. Евгений Семенович хороший специалист, добросовестный работник. Это можно подтвердить маленьким, но ярким примером: еще не было случая, чтобы он хоть на минуту опоздал на работу.

Есть чему поучиться у ветерана войны. Фронтовая закалка чувствуется в его труде.

Е. С. Филиппов участвовал в освобождении города Пярну. Освобождал Польшу. Штурмовал Кенигсберг. Медали украсили грудь солдата. Одну из них — «За отвагу» — Евгению Семеновичу вручили за спасение знамени части. Неожиданно, это было в Польше, фашисты окружили штаб одной из частей. Охрана штаба не смогла сдержать натиск численно превосходящих сил врага. Исход боя решил взвод, в составе которого был Филиппов. Он неожиданно для фашистов пошел в атаку и смял их.

Орденом Славы III степени Е. С. Филиппов был награжден за уничтожение самолета: из пулемета первой очередью он сбил «юнкерс».

И потом, уже в мирное время, сержант артиллерии был награжден знаком «Отличник ПВО».

Вот таков путь ветерана нашей шахты Евгения Семеновича Филиппова. Он сейчас идет в числе правофланговых пятилетки, ведет за собой молодых.

И. ОЛЕШКЕВИЧ,
рабкор.

Сердцем строек называют комбинат «Стройдеталь». Что ж, пожалуй, сравнение небезосновательно. От того, сколь ритмично, в достатке и доброкачественными поступают с комбината на строительные площадки железобетонные изделия и другие строительные детали, а особенно раствор, зависит ритм стройки, успех коллектива, его трудовой настрой.

В печати, на собраниях и совещаниях не раз звучали упреки в адрес коллектива нашего предприятия. Его рабочие, специалисты стараются внимать требовательному голосу — делать так, чтобы претензий становилось все меньше.

Об этом шел разговор и на состоявшемся недавно отчетно-выборном партийном собрании комбината «Стройдеталь».

ЦЕХОВАЯ ПАРТОРГАНИЗАЦИЯ — ГЛАВНОЕ ЗВЕНО

партийная жизнь

В ДОКЛАДЕ о работе партийного бюро, с которым выступила заместитель секретаря партбюро Н. П. Ильякова, в выступлениях коммунистов отмечалось, что партийное бюро, цеховые парторганизации, руководствуясь решениями XXIV съезда КПСС и последующих Пленумов ЦК КПСС, постановлениями XXII областной и XI городской партийных конференций, проводили организаторскую и массово-политическую работу, направленную на то, чтобы лучше организовать социалистическое соревнование за досрочное выполнение заданий пятилетки. В прошлом году план по объему реализации продукции был выполнен на 101,4 процента, дополнительно реализовано ее на 116.000 рублей.

Наиболее высоких показателей в отчетном году добился коллектив бетонного цеха, руководимый коммунистом Р. И. Ильяковым. Коллектив столярного цеха, руководимый молодым коммунистом В. В. Васюнькиным, увеличил выпуск оконных блоков на 6,5 процента к уровню 1973 года. В соревновании он неоднократно занимал первое место.

На предприятии 31 бригада соревнуется под девизом «5—в 4!». Бригада коммунистического труда, руководимая коммунистом В. Я. Львовым, трудится в счет ноября будущего года. В счет июля работают бригады, руководимые коммунистами Ю. Н. Жуком, А. И. Петровым, Ю. А. Самсоничевым.

ОТМЕЧАЯ НЕДОСТАТКИ, Н. П. Ильякова остановилась на неизжитых внутрисменных простоях, особенно недопустимых сейчас. Говорила о том, что коллектив формовочного цеха не справился с плановым заданием прошлого года, выполнив его только на 98,6 процента. В цехе ячеистых бетонов и транспортном рост заработной платы опережает рост производительности труда к уровню 1973 года на 1,7 процента.

Партбюро комбината и цеховые партийные организации не добились укрепления трудовой дисциплины и общественного порядка. Число нарушителей возросло в прошлом году по сравнению с 1973-м на 18 человек. Среди них оказались коммунисты А. Г. Липатников, М. Г. Осипов и А. Д. Говоров. Липатникова коммунисты, использовав все меры воспитательного воздействия, вынуждены были исключить из рядов КПСС. Меры, принимаемые к Говорову и Осипову, пока также малоэффективны.

Не всегда своевременно и полностью выполняются постановления партийных собраний, в том числе и руководителями цехов, отделов.

ВЗЫСКАТЕЛЬНЫЙ, ТРЕБОВАТЕЛЬНЫЙ ТОН доклада передался и коммунистам, выступавшим в прениях.

— Наша партийная организация, — сказал А. П. Каминский, — за отчетный период ослабила внутрипартийную работу. Партбюро глубоко не анализировало деятельность цеховых партийных организаций. Секретарь партбюро Р. И. Васенко слабо помогала им. А мы вовремя не поправили ее. Нецелеустремленная работа с коммунистами и беспартийными отрицательно сказалась на всех наших делах. При обмене партийных документов к некоторым коммунистам, которые вели себя недостойно, клали пятно на парторганизацию и коллектив предприятия, отнеслись формально, а порой и либеральничали. Не следовало бы, например, выдавать новые партбилеты таким коммунистам, как М. Г. Осипов, А. Д. Говоров. Они не делают никаких выводов из критики.

Тов. Каминский предложил избрать в состав партийного бюро и его секретарем авторитетных коммунистов, боевых организаторов, людей, уважаемых в коллективе.

Л. М. Иванов поддержал это выступление. Он сказал о том, что формовочный цех — ведущий на предприятии, что секретарем парторганизации избран там коммунист, не имеющий опыта руководящей партийной работы. А помощи от партийного бюро и его секретаря он не получал. При такой постановке дела в партийной работе, какая существовала у нас за отчетный период, очень трудно поднять роль цеховых партийных организаций. А это на сегодня—главное для всей жизни партийной организации нашего предприятия.

Член партбюро, арматурщик А. И. Петров рассказал о работе парторганизации арматурного цеха.

— Надо помнить, — сказал он, — что боевитость цеховой парторганизации зависит в первую очередь от ее секретаря, от того, как он сумеет расставить коммунистов, добиться авангардной роли, боевитости каждого из них. За последнее время у нас налаживается партийная работа. Все коммунисты расставлены на ответственные участки, имеют постоянные партийные поручения. Многие бригадиры и мастера—коммунисты. И они всегда на переднем крае.

Слесарь механического цеха Г. А. Иванов, говоря о работе своей цеховой парторганизации, также отметил недостаточную помощь партийного бюро и его секретаря Р. И. Васенко.

Стропальщик транспортного цеха П. В. Бушагин посвятил свое выступление политико-воспитательной работе на предприятии.

— Совершенно недостаточно, — сказал он, — партбюро привлекало к лекционной пропаганде инженеров и техников. Очень мало проводят бесед и докладов руководители цехов, отделов и всего предприятия. Не используется в полную силу идеологическое обеспечение хозяйственных успехов. Отсюда — все наши беды, отсюда отставание в соревновании на отдельных участках, низкое качество продукции. Политико-массовая, воспитательная работа у нас на комбинате может стать самой образцовой в городе, если партбюро и администрация по-настоящему возьмутся за нее. Больше надо обобщать и распространять опыт передовиков, активней подтягивать отстающих, заботиться о соревнующихся, создавать им все условия для выполнения обязательств.

Главный инженер предприятия Г. М. Пузыренко говорил о том, что должна сделать партийная организация для внедрения нового, передового:

— Основная наша задача — забота о коренном улучшении качества продукции. Парторганизация сделала первые шаги к ее решению. В сентябре и ноябре прошлого года на партбюро и партийных собраниях обсуждался вопрос о внедрении системы бездефектного труда. Но сделано далеко не все. Мешали инертность в работе партбюро, нехватка требовательности, настойчивости в достижении поставленной цели. Решения по этому вопросу не всегда доводились до цеховых партийных организаций, руководителей цехов. И не случайно некоторые руководители цехов показали свою неподготовленность к переходу на бездефектную систему труда. А результат? Снижалась ответственность цеховых парторганизаций, руководителей цехов и отделов. Наша генеральная забота — качество продукции. Но, чтобы поднять его, необходимо в первую очередь воспитать в каждом коммунисте и беспартийном работнике предприятия понимание того, что в качестве изделия отражается качество души того, кто его выпускал.

В решении партсобрания намечены пути устранения недостатков, дан наказ новому составу партбюро. Секретарем партбюро избран Н. Ф. Путиков.

В. ШАТАЛОВ,
член КПСС, рабочий комбината «Стройдеталь».

ПО РОДНОЙ СТРАНЕ

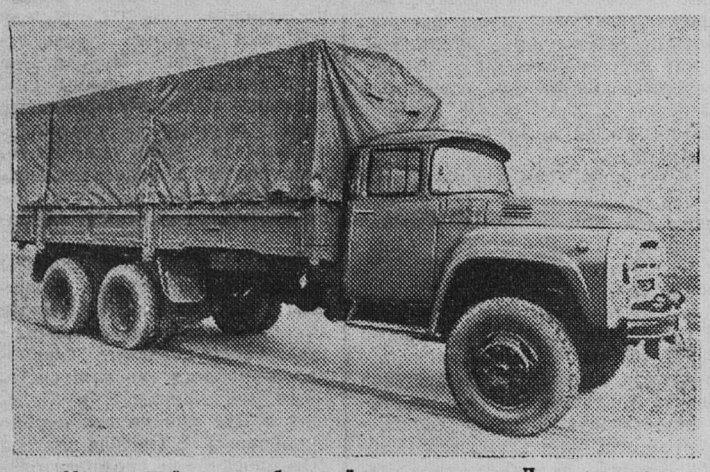

Московский автомобильный завод имени Лихачева приступил к серийному производству нового грузового автомобиля ЗИЛ-133Г1, предназначенного для перевозок различных грузов весом до восьми тонн. Автомашина имеет мотор мощностью в 150 лошадиных сил. Автомобиль снабжен двумя задними ведущими мостами. Значительно улучшена его тормозная система.

НА СНИМКЕ: новый грузовой автомобиль ЗИЛ-133Г1.

Фото В. Соболева. Фотохроника ТАСС

КИБЕРНЕТИЧЕСКОЕ ПРОЕКТИРОВАНИЕ

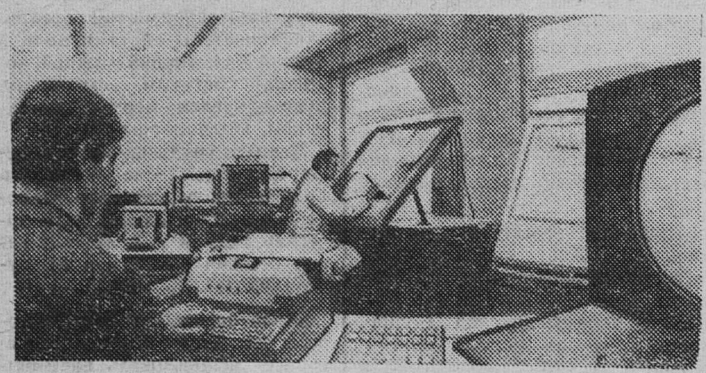

МИНСК. В Институте технической кибернетики Академии наук Белорусской ССР действует система автоматизированного проектирования. По заданным параметрам электронно-вычислительная машина быстро выполняет чертеж необходимой детали (которую затем можно изготовить на станке с программным управлением).

Внедрение в производство автоматизированного проектирования сложных металлорежущих инструментов повысило производительность труда инженеров-конструкторов на Минском автозаводе в десятки раз.

НА СНИМКЕ: зал машинного проектирования.

Фото И. Юдаша. Фотохроника ТАСС

ОБРАЗ ЖИЗНИ—СОВЕТСКИЙ

СУДЬБА ВЕТЕРАНА

В Сланцы он, опытный мастер горного дела в Донбассе Петр Васильевич Сычев, приехал по путевке Коммунистической партии в марте 1941 года для оказания помощи в развитии шахт нашего бассейна. Но недолго продолжалась его мирная деятельность. После кратковременных курсов политруков коммунист Сычев отправился на фронт.

— Первое боевое крещение, — вспоминает Петр Васильевич, — принял под Оршей. Потом обороняли Ростов. Еще одни курсы в бронетанковых войсках — и я стал командиром танкового взвода.

Большой путь прошел их отдельный специальный танковый корпус, целью которого было громить врага с тыла. Одиннадцать раз переформировывался корпус после ожесточенных боев. Сражались на Курской дуге и в Литве, в Пруссии и в Германии. Дважды Петр Сычев был ранен и дважды контужен. Но после этого еще пуще росла ненависть к врагу.

За отвагу и мужество Петр Васильевич Сычев награжден орденом Красной Звезды, многими медалями, в том числе «За взятие Кенигсберга», «За взятие Будапешта», «За взятие Берлина».

Отгремели бои, и Петр Васильевич вернулся в Сланцы. С еще большей энергией взялся за восстановление разрушенных шахт. Трудился на второй, третьей шахтах, избавлял от затопления шахту имени С. М. Кирова.

Коммунист всегда чувствовал себя на передовой: не считался со временем и не жалел сил.

За успехи и высокие показатели в работе по досрочному восстановлению горного хозяйства П. В. Сычев в 1948 году награжден орденом Трудового Красного Знамени, а в следующем году ему была вручена медаль «За доблестный труд».

Когда понадобились в 1951 году специалисты на строительстве цементного завода в нашем городе, Петр Васильевич одним из первых принял участие в его возведении и налаживании оборудования.

С группой товарищей активно помогал совхозу «Родина»: строили скотные дворы и механизировали их.

Куда бы Петра Васильевича ни посылала партия, он везде с честью выполнял ее задания.

Два года спустя на 70-летие со дня его рождения к ветерану пришли его воспитанники, многие из которых сами стали руководителями смен, начальниками участков шахт. Среди них В. В. Васильев, В. П. Семенов, В. В. Филимонов и другие, которые учились, перенимали опыт у своего наставника, а теперь продолжают его дело.

Петр Васильевич сумел передать боевую и трудовую эстафету в надежные руки.

В. ИВАНОВ,
рабкор.

ВСТРЕЧА С ФРОНТОВИКАМИ

В честь 30-летия Победы над фашистской Германией на лесокомбинате состоялась встреча комсомольцев и молодежи с ветеранами Великой Отечественной войны, работающими на комбинате. Перед собравшимися выступили А. И. Попов, А. Н. Шлыков, В. С. Фейзюлин, Б. И. Щеглов, П. И. Богданов. Ветераны поделились воспоминаниями, пожелали молодежи быть примером в труде и учебе, юношам овладевать военно-техническими специальностями. Комсомольцы и вся молодежь с интересом выслушали выступающих, пожелали нашим ветеранам доброго здоровья, успехов в труде, счастья в личной жизни и поблагодарили их за то, что они отстояли мир и счастье на земле.

В. БЕЛИКОВА,
секретарь комсомольской организации лесокомбината.

ЭКРАН СОРЕВНОВАНИЯ

РАБОТА ЛУЧШИХ ДОЯРОК ФИРМЫ «РОДИНА» ЗА 4 МЕСЯЦА 1975 ГОДА

Фамилия, имя, отчество	Ферма, совхоз	Плюс, минус по сравнению с тем же периодом прошлого года	Надоено (кг)	Годовое обязательство
ВИНОГРАДОВА Людмила Кирилловна	**Морди,** «Осьминский»	+368	946	3150
ПОПОВА Мария Михайловна	**Морди,** «Осьминский»	+192	1176	2800
НИКИТИНА Людмила Александровна	**Морди,** «Осьминский»	+185	1434	3400
БОК Евгения Васильевна	**Степановщина,** «Сланцевский»	+185	1183	3350
ФЕДОРОВА Лидия Митрофановна	**Степановщина,** «Сланцевский»	+168	1095	3100
РЫЖИХ Валентина Константиновна	**Морди,** «Осьминский»	+161	917	3000
КОЗЛОВА Зинаида Никоноровна	**Менюши,** «Старопольский»	+156	1034	3500
БАХАНОВА Татьяна Устиновна	**Степановщина,** «Сланцевский»	+155	1372	3400
ПИСЬМЕНКОВА Любовь Ивановна	**Рудно (старый двор),** «Аврора»	+146	873	3850
СТЕПАНОВА Галина Ивановна	**Менюши,** «Старопольский»	+ 76	789	3400
ГАЙДУКОВА Зинаида Ивановна	**Рудно (новый двор),** «Аврора»	+142	892	3030
КОЛОКОЛЬЦЕВА Нина Федоровна	**Рудно (старый двор),** «Аврора»	+ 72	972	3580
МУРАВЬЕВА Тамара Петровна	**Кушела,** «Родина»	+ 59	1140	3550
ШАРОВА Лариса Александровна	**Менюши,** «Старопольский»	+ 46	882	3500
НИКОНОРОВА Зинаида Степановна	**Выскатка,** «Родина»	+ 41	1148	3200
ШАБАНОВА Раиса Михайловна	**Рудно (новый двор),** «Аврора»	+ 14	810	3410
КУШМАНОВА Лидия Гавриловна	**Втроя,** «Сланцевский»	+ 6	1198	3050

Письмо комментирует специалист

ПРАВИЛЬНО ЛИ ЭТО?

Мне прислали из БТИ квитанцию на уплату за инвентаризацию жилого дома. Но у меня никаких изменений в строении не производилось. За что же плата и на каком основании?

М. СМЫКОВ,
пенсионер.

В целях учета основных фондов жилищно - коммунального хозяйства, правильного планирования, организации и управления ими, обеспечения страховых, налоговых и других государственных органов и учреждений необходимыми для их работы данными при исполкоме Сланцевского городского Совета действует бюро технической инвентаризации (БТИ). Оно проводит следующие работы:

техническую инвентаризацию и переоценку жилых и нежилых строений местных Советов, государственных, кооперативных и общественных организаций, предприятий и учреждений, а также жилых домов граждан, принадлежащих им на праве личной собственности, сооружений и сетей водопровода, канализации, газового хозяйства, теплофикационных установок и сетей, электрических станций и сетей, гостиниц, бань, прачечных;

техническую инвентаризацию сооружений внешнего городского благоустройства: дорог, тротуаров, мостов, труб, водоотводных сооружений, набережных, а также зеленых насаждений (скверов, садов, парков и т. д.);

регистрацию права собственности на жилые и нежилые строения местных Советов, государственных, кооперативных и общественных организаций, предприятий и учреждений, а также на жилые дома граждан.

Бюро технической инвентаризации производит плановые сплошные обходы домового фонда, причем ежегодно должно быть обследовано не менее трети общего числа домовладений, а за трехлетний период — весь домовый фонд города. БТИ обслуживает большое число граждан, которые обращаются за разрешением различных правовых и других вопросов.

Инвентаризационными данными и технической документацией по домовому фонду систематически пользуются местные Советы, учреждения и организации при распределении жилой площади и начислении квартирной и арендной платы, взимании налоговых и страховых платежей, реконструкции и застройке, а также при решении многих других вопросов городского хозяйства.

Паспортизация домов — один из видов работы БТИ — производится в соответствии с постановлением Совета Министров РСФСР от 30 октября 1967 года.

Форма нового технического паспорта утверждена приказом Министерства коммунального хозяйства РСФСР от 8 апреля 1970 года. Стоимость оплачивается владельцами по таксам, утвержденным приказом Министерства коммунального хозяйства от 25 ноября 1968 года.

Задолженность, не погашенная в установленный БТИ срок, взыскивается в бесспорном порядке. Прежде чем составить новый технический паспорт на строение жилое или нежилое, государственное или находящееся в личной собственности граждан, техник-инвентаризатор на месте подробно осматривает его по конструктивным элементам и определяет износ, регистрирует изменения в составе, состоянии и стоимости строений.

В дальнейшем по сборникам, таблицам определяется действительная стоимость за минусом износа на момент обследования, вычерчивается план земельного участка и поэтажный план строения, заполняются соответствующие формы на строение и земельный участок.

Показатели паспорта отражают состав и техническое состояние строения на момент обследования.

Паспорта составляются в двух экземплярах, из которых один — вручается владельцу дома, второй — хранится в инвентарном деле как основной инвентаризационный документ.

Тов. Смыкову сделано начисление за составление технического паспорта. Работа по улице Полевой, где он проживает, выполнялась в марте.

Г. РОМАНОВА,
инженер БТИ.

ОРГАНИЗОВАННО, СЛАЖЕННО

Гражданская оборона

Такого учения гражданской обороны на сланцеперерабатывающем комбинате еще не проводили. Ему предшествовала большая работа штаба, главных специалистов, начальников служб предприятия.

С самого начала учения чувствовалось: все полны решимости выполнить мероприятия, предусмотренные планом гражданской обороны, организованно и в наиболее сжатые сроки. Быстро и четко ставились задачи начальникам служб и цехов в связи с создавшейся обстановкой.

Много забот было у начальника штаба комбината И. В. Иванова. Возглавив его работу, он много времени уделил вопросам приведения в готовность невоенизированных формирований. И вот учения начались.

Четкий строй. На правом фланге командир сводной команды начальник механического цеха Б. М. Санганаев докладывает о готовности команды к выполнению задачи. Личный состав полностью оснащен инженерным имуществом, приборами и техникой. Командиры групп и звеньев четко отвечают на заданные вопросы.

Спрашиваем начальника гражданской обороны комбината Ю. И. Белянина:

— Не накладно ли для предприятия хотя бы на время лишиться такого количества рабочих рук?

— Безусловно, — отвечает. — Все эти люди нам нужны в цехах. Поэтому взяли из состава смен только тех, без кого временно сможем обойтись. Их работу переложили на оставшихся. Ведь в особых сложных условиях потребуется более значительное напряжение сил от каждого. Вот и проверили, как с этим справится наш коллектив, чтобы основной производственный процесс не пострадал.

Кроме сводной команды, приводились в готовность звенья разведывательной группы, санитарная дружина. И эти формирования показали способность решать стоящие перед ними задачи.

Связь на учении со штабом гражданской обороны района осуществлялась по телефону и радио, а управление цехами — по громкоговорящей связи, через диспетчера из защищенного командного пункта. Четко и громко докладывали свои предложения по создавшейся обстановке и принимали грамотные решения начальник аварийно-технической службы Н. И. Краснов, начальник ТЭЦ А. С. Кротов, начальник ПРАУ-2 Н. И. Краско, оперативный дежурный командного пункта Б. А. Иванов.

Партийно-политическое обеспечение учения оказывало влияние на работу всего личного состава штаба, служб, формирований. Организовано своевременное обеспечение газетами и журналами, доводилась обстановка до рабочих и служащих. Проводились политинформации.

На командном пункте комбината выпущена фотогазета, отражающая работу штаба, служб и формирований. Учение закончилось разбором, который провел начальник ГО комбината Ю. И. Белянин.

В. ВОЙНОВ,
посредник штаба гражданской обороны района.

ПО СЛЕДАМ НАШИХ ВЫСТУПЛЕНИЙ

«КОМУ ПРОДАЮТ ВИНО?»

В заметке под таким заголовком, напечатанной в 71-м номере газеты, говорилось о том, что в некоторых магазинах Сланцевского торга подросткам отпускают вино.

Как сообщила **заместитель директора торга Н. В. Корехова**, указанные в заметке факты имели место. Заметка обсуждалась на оперативном совещании работников торговли. Здесь им еще раз напомнили об ответственности за нарушение правил торговли спиртными напитками.

Нарушители правил, указанные в заметке, предупреждены.

ГОРИЗОНТЫ КУЛЬТУРЫ

ТОРЖЕСТВЕННЫЕ ПРОВОДЫ

«Вы служите, мы вас подождем» — под таким названием в Доме культуры горняков состоялся тематический вечер. Многолюдно было здесь в этот день. Проводить ребят в ряды Советской Армии пришли их друзья, родители, подруги, участники Великой Отечественной войны, представители организаций и предприятий, где трудится молодежь.

Немножко грустно расставаться с ребятами, провожая их в такой дальний путь. Но не грустить, а чтобы оставить в их сердцах приятное воспоминание, мы собрались сюда. С наказом к будущим воинам обратился начальник второго отдела Сланцевского горвоенкомата В. М. Логвин. Он рассказал ребятам о службе в армии и пожелал им успехов.

От имени участников Великой Отечественной войны к ребятам обратился подполковник запаса А. В. Тишкин. Он говорил об интересных эпизодах из фронтовой жизни.

На этот вечер был приглашен и военнослужащий рядовой Советской Армии В. В. Кузнецов. С большим интересом слушали ребята своего товарища, ведь им пока многое неизвестно из солдатской жизни.

Но на этом вечере были не только призывники, а, можно сказать, и именинники. Секретарь комитета комсомола производственного объединения «Ленинградсланец» В. Галанов вручил новые комсомольские билеты В. Кузнецову, В. Осипову, Н. Лебедеву, А. Юдину, А. Нигуль, В. Сергееву и другим призывникам.

С напутственным словом к будущим воинам обратился заместитель директора производственного объединения «Ленинградсланец» В. Н. Гаврилов.

Не обошелся вечер и без родительского наказа, с которым выступил К. А. Кулевский.

Затем участник художественной самодеятельности Дома культуры горняков А. И. Кустов читал стихи о службе в рядах Советской Армии, о воинской присяге, заведующая отделом обслуживания районной библиотеки Л. А. Ходжаева сделала обзор «Так служат сланцевские парни». Призывникам были вручены подарки.

Для ребят в этот день выступили артисты Ленинградской филармонии, был продемонстрирован фильм. Потом начались танцы, игры, конкурсы.

Т. УЛЫБИНА,
наш обществ. корр.

ЧИТАТЕЛЬ ПРОДОЛЖАЕТ РАЗГОВОР

РАВНОДУШНЫХ НЕ ДОЛЖНО БЫТЬ

Прочитав статью в «Знамени труда» от 28 марта «Укрепление порядка — забота общепартийная», высказываю свои соображения о мерах по наведению общественного порядка на улицах города, в коммунальных квартирах.

Несмотря на то, что из года в год растет материальное благосостояние, культура сланцевчан, число хулиганов не уменьшается.

Бытует в народе пословица: «Что посеешь, то и пожнешь». Ребенок — зеркало семьи. Воспитанием его нужно заниматься со дня его рождения. Но иногда и родителям невдомек, что сами даем дурные примеры детям. Немало у нас таких семей, где папа систематически пьет, дебоширит, прогуливает на работе. Есть семьи, где пьет и мама. Какое воспитание получат дети от таких родителей? В этих семьях нет уважения между родителями, теряется авторитет и перед детьми. Годами в таких условиях формируется характер ребенка и появляется «трудный» подросток. Поэтому родителям в первую очередь надо задуматься над своим поведением в быту, в кругу своей семьи. Помнить свой родительский долг — воспитать детей, сделать их полезными членами нашего общества.

В одной из корреспонденций в нашей газете сообщалось о хулиганстве в автобусе. На справедливо сделанное замечание подвыпивший мужчина поднял руку. Только двое юношей вступились и остановили хулигана. Но ведь в салоне были еще пассажиры. Однако равнодушие помешало им подействовать на нарушителей порядка.

Немало хулиганских поступков совершается в коммунальной квартире. Тут тоже подобная картина. Хулигану не сделают замечание, не защитят справедливого, а иногда стараются даже выгородить хулигана, обвинив сотрудников милиции в негуманности. Пользуясь равнодушием граждан, хулиган иногда уходит от наказания. А это недопустимо!

Если бы каждый гражданин считал себя обязанным пресечь любое правонарушение — как в коммунальных квартирах, так и в общественных местах, порядка было бы больше. Ведь хулиганы и дебоширы потому и существуют, что им все позволено. Только с помощью и участием граждан сотрудникам милиции можно навести в городе образцовый общественный порядок.

Н. СИЛИНА,
наш обществ. корр.

КУБОК ГОРОДА — У КОМАНДЫ ДЮСШ

ШАХМАТЫ

На прошедшей неделе финишировал самый массовый шахматный турнир города — командный чемпионат коллективов физкультуры предприятий и учреждений нашего города. Дополнительную остроту борьбе придавало то, что очки, завоеванные командами, шли в зачет спартакиады. В составе девяти команд приняли участие более 50 спортсменов довольно внушительного квалификационного состава: один кандидат в мастера спорта, 15 шахматистов первого и более 30 — второго и третьего разрядов по шахматам.

В турнире было сыграно много интересных и содержательных в творческом отношении партий.

Участники команд ставили перед собой разные задачи. Одни настраивались, и не без основания, на борьбу за почетный трофей — переходящий кубок, а другие — на то, чтобы «уйти» с последнего места. Как удалось им справиться с поставленными задачами? Это видно из приведенной ниже таблицы.

Итоговая таблица командного первенства города по шахматам

Место	Название команды	Очки (из 40 возможных)
1.	ДЮСШ	30
2.	Комбинат «Сланцы»	28,5
3.	Школа № 4	24
4.	Цементный завод	20
5.	Производственное объединение «Ленинградсланец»	17,5
6.	Шахта «Ленинградская»	17
7.	Шахта № 3	16
8.	Комбинат «Стройдеталь»	13
9.	Строительный трест № 63	12,5

Борьба за три первых призовых места велась, к сожалению, лишь между тремя командами: детско-юношеской спортивной школы, сборной команды комбината «Сланцы» и командой школы № 4. Остальные участия в борьбе за призовые места практически не принимали. Ровная и сыгранная команда ДЮСШ в главном для себя матче с химиками показала высокий класс игры и победила со счетом 3,5:1,5 (+2—0=3). Эта важная победа позволила опередить опасных конкурентов. Уже за тур до конца решился вопрос о чемпионе. Первое место и переходящий кубок городского комитета по физической культуре и спорту — у команды ДЮСШ. Команда-победительница великолепно провела чемпионат — 7 побед и только одно поражение от шахматистов цементного завода.

В личном зачете победителями на своих досках оказались следующие шахматисты: **на первой доске — А. Курмышский** (производственное объединение «Ленинградсланец»), 6 очков из 8; **на второй — Л. Загребин** (школа № 4), 6,5 из 8; **на третьей — В. Игнатов** (комбинат «Сланцы»), 6 из 7; **на четвертой — В. Федоров** (комбинат «Сланцы»), 5 из 6; и **на женской доске победила Ю. Пригожина** (ДЮСШ) с результатом 6,5 очков из 8.

Лучшим среди запасных участников оказался перворазрядник Г. Находкин (ДЮСШ). У него 4,5 очка из 8.

После торжественного закрытия командного чемпионата города состоялся турнир по молниеносной игре в шахматы (на партию каждому партнеру дается 5 минут, в среднем по 5 секунд на один ход).

Этот интересный вид соревнования собрал большое количество участников. В блицтурнире полностью доминировала молодежь. Первое место завоевал Н. Григорьев (ДЮСШ), второе — Г. Находкин (ДЮСШ) и третье — А. Игнатьев (школа № 4). У женщин самыми быстрыми оказались Л. Сташевская, О. Смирнова и Н. Петрова (все из ДЮСШ).

На закрытии турнира много теплых слов было сказано в адрес администрации Дворца культуры комбината «Сланцы», а директор Дворца Г. Л. Таубин за активное участие в проведении командного первенства города награжден Почетной грамотой комитета по физической культуре и спорту.

А. ЛУТОВИНОВ,
главный судья соревнований.

„АН-26" в Африке

Демонстрационные полеты советского грузового самолета «АН-26» были организованы в ряде стран Африки.

Суданцы одними из первых получили возможность ознакомиться с самолетом. Суданские официальные лица, представители заинтересованных фирм и компаний дали высокую оценку летно-техническим данным «АН-26».

НА СНИМКЕ: в аэропорту Порт-Судан.

Фото В. Лебедева.

Фотохроника ТАСС

Редактор
Г. Г. МАНКУНИ

Борису Николаевичу
ВАСИЛЬЕВУ

Поздравляем Вас с днем 50-летия и уходом на заслуженный отдых. Желаем отличного здоровья, личного и семейного счастья. Будьте всегда жизнерадостным.

Ломинкин, Матвеева, Солодов, Шуб, Харькова.

Телевидение

ПОКАЗЫВАЕТ МОСКВА

ЧЕТВЕРГ, 15 МАЯ

9.05 — «Гимнастика». Цв. тел. 9.30 — «Приходи, сказка!». Цв. тел. 10.00 — «Страницы творчества поэта Леонида Мартынова». 10.40 — «Обретешь в бою». Художественный телефильм. 3-я серия. 13.55 — Документальные фильмы. 14.20 — «Русская речь». 15.05 — Навстречу фестивалю советской музыки «Закавказская весна». 18.30 — Играет духовой оркестр. Цв. тел. 18.50 — «Ленинский университет миллионов». «Атакующий класс». О международном рабочем движении и авангардной роли коммунистов. Ведет передачу директор Института международного рабочего движения АН СССР член-корреспондент АН СССР Т. Т. Тимофеев. 19.20 — «Поет Мария Биешу». 19.50 — Художественный телефильм «Обретешь в бою». 4-я серия. 21.00 — «Время». 21.30 — Хоккей. ЦСКА — «Трактор». Цв. тел.

ПЯТНИЦА, 16 МАЯ

9.05 — Гимнастика. Цв. тел. 9.30 — «КамАЗ строится». Документальные фильмы. 10.30 — «Обретешь в бою». Художественный телефильм. 4-я серия. 14.00 — «Мастер — должность особая». Телеочерк. 14.30 — «Беседы о спорте». 15.00 — «Поэзия». 15.25 — «Поднятая целина». Художественный фильм. 2-я серия. Цв. тел. 17.00 — «Москва и москвичи». 17.30 — «Творчество юных». Цв. тел. 18.15 — «Сон маленького Пеэтера». Мультфильм. Цв. тел. 18.25 — «Мир социализма». Цв. тел. 18.55 — «Трудное счастье Ирины Родниной». Документальный телефильм. Цв. тел. 19.50 — Художественный телефильм «Обретешь в бою». 5-я серия. 21.00— «Время». 21.30 — «Мастера искусств». Народный артист СССР А. Д. Папанов. 23.05 — Концерт артистов французской эстрады. Цв. тел.

ПОКАЗЫВАЕТ ЛЕНИНГРАД

ЧЕТВЕРГ, 15 МАЯ

17.55 — Программа передач. 18.00 — «Земля и люди». Передача для работников сельского хозяйства. 18.40 — «Ленинград». Информационная программа. 19.00 — Чемпионат СССР по хоккею: СКА (Ленинград) — «Крылья Советов» (Москва). Трансляция из Дворца спорта «Юбилейный». Цв. тел. 21.15 — «Этот забавный, забавный старинный водевиль». Цв. тел. 21.55 — А. С. Пушкин. «Сказка о царе Салтане». Телевизионный спектакль. Цв. тел. 22.50 — Новости, программа передач.

ПЯТНИЦА, 16 МАЯ

17.55 — Программа передач. 18.00 — «В мире науки». 18.30 — Для детей: «Полчаса про чудеса». Цв. тел. 19.00 — «Ленинград». Информационная программа. 19.20 — «Стадион». Спортивная программа. 19.50 — «Маленькие рассказы». Композиция по рассказу Джерома К. Джерома «Истории, рассказанные после ужина». Цв. тел. 20.30 — Концерт. «Поет Лев Лещенко». Цв. тел. 21.30 — «Дом для Серафима». Художественный фильм. 22.45 — Новости, программа передач.

ПОКАЗЫВАЕТ ТАЛЛИН

ЧЕТВЕРГ, 15 МАЯ

8.55 — Программа передач. 9.00 — Документальные телефильмы «Весна нечерноземная» и «Автомобиль набирает надежность». 11.45 — «Путешествие в тридцатилетие». Документальный фильм. 13.05 — 13.50 — «Бесконечность». Телефильм. 15.15 — Вечерняя программа. 15.20 — Цв. тел. «Лосось идет». Научно-популярный фильм. 15.35 — «Проводы белых ночей». Телефильм. 17.00 — «Телешкола». 17.30— «Кукольный мастер». 17.40 — Спортивные фильмы «Ищу дюны» и «Стадион под окнами». 18.00 — Новости. 18.15 — «Актуальная камера» (на русск. яз.). 18.30 — Цв. тел. «Ведем счет». 18.45 — Музыкальный телефильм. 19.00 — «Детский экран». «Лес и луг». 19.30 — «В концертном зале». Симфония П. И. Чайковского 20.20 — Реклама. 20.30 — «Актуальная камера». 21.30 — «Молодежная студия». «Бумеранг». 22.15 — «Наука и здоровье». 23.00 — 23.10 «Взгляд на мир». «Земля у океана».

Кино

ДВОРЕЦ КУЛЬТУРЫ. 15 мая — «Есения». (Две серии). Начало в 18, 21 час. Для детей. **«Лютый».** Начало в 15 часов.

ДОМ КУЛЬТУРЫ ГОРНЯКОВ. 15 мая — новый цветной широкоэкранный кинофильм **«Новоселье».** Начало в 17, 19, 21 час.

КИНОТЕАТР «ТРУД». 15 мая —новый художественный фильм **«Невинные убийцы».** Начало в 10, 11.50, 14.20, 18.15, 20.10, 22 часа. Сборник мультфильмов. Начало в 16 часов. 16 мая — **«Ромео и Джульетта».** (Две серии). Начало в 12, 15, 18, 21 час.

КЛУБ «ШАХТЕР». 15 мая — **«Родные поля».** Начало в 17, 19, 21 час.

С 16 мая вводится дополнительный рейс по маршруту Сланцы — Псков. Время отправления из Сланцев 11.30, из Пскова — 19.00.

СИВЕРСКОЕ СРЕДНЕЕ СЕЛЬСКОЕ ПРОФЕССИОНАЛЬНО-ТЕХНИЧЕСКОЕ УЧИЛИЩЕ № 3

ОБЪЯВЛЯЕТ НАБОР УЧАЩИХСЯ

на 1975—76 учебный год для обучения по специальностям:

ТОКАРЬ,
ЭЛЕКТРОГАЗОСВАРЩИК,
СЛЕСАРЬ-ЭЛЕКТРОМОНТЕР по наладке и ремонту оборудования животноводческих ферм,
СЛЕСАРЬ по ремонту тракторов, автомобилей, сельскохозяйственных машин.

Срок обучения 3 года. Окончившие училище по этим специальностям получают диплом о среднем образовании и избранной специальности. Принимаются юноши и девушки в возрасте 15 лет и старше с образованием 8 классов. В училище комплектуются 3 группы со спортивным уклоном (гребля, борьба вольная и самбо, лыжный спорт). Все учащиеся, принятые на трехгодичный срок обучения, обеспечиваются бесплатным питанием и спецодеждой. Выдается стипендия. Нуждающимся предоставляется благоустроенное общежитие. Во время производственной практики выплачивается 100 процентов заработка.

ШОФЕР-АВТОСЛЕСАРЬ.

Срок обучения по этой специальности 8 месяцев. Принимаются лица, демобилизованные из Вооруженных Сил Союза ССР и окончившие средние школы с производственным обучением. Взамен бесплатного питания и спецодежды выплачивается стипендия в размере 96 рублей, нуждающиеся обеспечиваются общежитием.

Для поступления необходимо предъявить следующие документы:

1. Заявление на имя директора училища.
2. Направление предприятия (организации).
3. Свидетельство об образовании (в подлиннике).
4. Паспорт или свидетельство о рождении (в подлиннике).
5. Медицинскую справку по форме для ПТУ.
6. Характеристику из школы или предприятия.
7. 6 фотокарточек 3х4 (без головного убора).
8. Справку с места жительства.

Прием документов до 25 августа.

Наш адрес: Гатчинский район, п. Сиверский, ул. Заводская, 7, приемная комиссия. Телефоны №№ 2-21-79, 2-21-90.

СЛАНЦЕВСКОМУ КИРПИЧНОМУ ЗАВОДУ

ТРЕБУЮТСЯ

на постоянную работу

ГАСИЛЬЩИКИ (женщины),
ЗАГРУЗЧИКИ АВТОКЛАВОВ (женщины),
ПРЕССОВЩИКИ (женщины),
ТРАНСПОРТИРОВЩИКИ (женщины),
ЭЛЕКТРОМОНТЕРЫ,
САНТЕХНИК,
ФОРМОВЩИКИ (мужчины).

Обращаться по адресу: г. Сланцы, Комсомольское шоссе, дом № 11, отдел кадров.

Коллектив СРСУ-6 выражает соболезнование родным и близким по поводу безвременной кончины **ВЛАСОВА Павла Павловича.**

Коллектив кирпичного завода выражает глубокое соболезнование Винокурову Вячеславу Алексеевичу по поводу смерти отца.

Коллектив ПМК-15 глубоко скорбит по поводу трагической смерти **ЛУКЬЯНОВА Владимира Ивановича** и выражает соболезнование родным покойного.

Газета выходит по вторникам, средам, четвергам, пятницам и субботам

НАШ АДРЕС: 188540, г. Сланцы, Банковская ул., 3. ТЕЛЕФОНЫ: редактор — 2-23-81, зам. редактора — 2-14-06, отв. секретарь—2-17-85, отдел промышленности — 2-16-65, отдел сельского хозяйства — 2-16-70, отдел культуры, быта, писем и массовой работы —2-23-65, отдел партийной жизни, информации, молодежная редакция «Юность»—2-16-03, корректоры — 2-13-60, бухгалтерия — 2-27-81. Объявления принимаются в бухгалтерии редакции.

ППО № 1—1 Ленуприздата г. Сланцы, Банковская улица, дом № 3. Газету набирали линотипистки Зверева Л. И., Зверева А. А., верстала Скокова З. А., печатали Минина Н. С., Ковалева Т. И. Корректоры Никифорова Н. А., Скокова Н. А. Объем 1 печ. л. Заказ 1272. Тираж 12 471.