Пролетарии всех стран, соединяйтесь!

ЗНАМЯ ТРУДА

Орган Сланцевского горкома Коммунистической партии Советского Союза и городского Совета депутатов трудящихся

№ 108 (6963) | Вторник, 31 мая 1977 года | Год издания 34-й | Цена 2 коп.

ПИСЬМАМ — ВНИМАНИЕ И ЗАБОТУ

В мае прошлого года Центральный комитет КПСС принял постановление «О дальнейшем совершенствовании работы с письмами трудящихся в свете решений XXV съезда КПСС». Недостатки, отмеченные в нем, характерны и для предприятий, организаций, учреждений нашего города. Время, прошедшее с момента принятия этого постановления, давало возможность руководителям учесть недостатки, устранить их, улучшить работу с письмами и жалобами трудящихся с тем, чтобы впредь не допускать нарушений порядка их рассмотрения, установленного Указом Президиума Верховного Совета СССР от 12 апреля 1968 года. Там, где строго выполняется этот порядок, где заявления и предложения трудящихся рассматриваются должным образом, авторы получают исчерпывающие ответы на вопросы, необходимости обращаться в другие инстанции нет. К сожалению, как свидетельствует редакционная почта, такое положение достигнуто не везде. С начала года в адрес «Знамени труда» поступило более ста жалоб, просьб ответить на различные вопросы. Без преувеличения можно сказать, что 80 процентов их могли быть решены без вмешательства редакции.

Письма в редакцию говорят о том, что отдельные лица не знают правил и инструкций, нарушают их, вызывая тем самым недовольство, а администрация недостаточно осуществляет контроль за их действиями.

«Шоферы автобусов, курсирующих по маршрутам №№ 708 и 713, вместо того чтобы строго соблюдать установленные для них правила, — пишет в своем письме житель деревни Замошье Н. Семенов, — вносят свои поправки: захотят—сделают две остановки, не захотят — не сделают ни одной».

«А правила, — сообщила в ответе и. о. заместителя начальника пассажирского автопредприятия по эксплуатации Г. Я. Яковлева, — таковы: по обоим маршрутам автобусы должны двигаться из Сланцев без остановок. На пути обратного следования, по требованию пассажиров,—останавливаться на любой городской остановке по трассе движения».

Серьезным недостатком является то, что некоторые руководители рассматривают письма и заявления трудящихся с нарушениями установленных сроков. Редакция ежемесячно публикует «Экран действенности», в котором называет имена подобных. Чаще других в нем фигурируют директора совхозов, работники коммунальных служб, бытовых предприятий. В вышеназванных организациях и учреждениях письма и жалобы трудящихся не анализируют, по ним не делают должных выводов, с ответственных за тот или иной участок работы строго не спрашивают.

Своевременное рассмотрение писем и заявлений трудящихся, деловое разрешение вопросов, затронутых в них, — этого требует Центральный Комитет КПСС в своем постановлении. Выполнять его — обязанность каждого руководителя.

60-летию Октября — достойную встречу!

Вести с завода „Сланцы“

ПЯТИМЕСЯЧНЫЙ — ДОСРОЧНО!

Коллектив товарно-сырьевого цеха завода «Сланцы» 25 мая досрочно завершил план пяти месяцев по переработке грузов. Застрельщиком в соревновании за досрочное выполнение годового плана является смена мастера В. В. Щугорева, которая в текущем году четыре раза занимала первенство.

Среди бригад лучших результатов на выгрузке сланца достигла бригада Н. А. Маркова, а на погрузке и выгрузке прочих грузов — бригада Г. И. Яковлева.

И. МИХАЙЛОВ,
рабкор.

ЛУЧШАЯ СМЕНА

Коллектив цеха камерных печей сланцеперерабатывающего завода «Сланцы» с хорошими трудовыми показателями встретил свой профессиональный праздник — День химика. Трудящиеся цеха успешно выполняют социалистические обязательства по достойной встрече 60-летия Великой Октябрьской социалистической революции и 25-летия со дня основания завода «Сланцы». Успешно несут трудовую вахту химики цеха в мае. Только прокаленного кокса сверх плана выработано около 800 тонн.

Лучших показателей добился коллектив смены, возглавляемой коммунистом Л. Н. Кореньковой. Образцы труда показывают старший оператор Е. И. Балабин, оператор Р. Ф. Брусованская, слесарь В. В. Виноградов и многие другие передовые производственники.

А. СОРОКИН,
секретарь партбюро цеха камерных печей завода «Сланцы».

ТРУДОВАЯ СЛАВА

Два месяца подряд коллективу цеха резино-технических изделий регенератного завода присуждается переходящее Красное знамя победителя социалистического соревнования. Выдвигая лучших своих представителей кандидатами в депутаты городского Совета, рабочие цеха назвали имя обрезчицы заусениц комсомолки Галины Михайловой. Она постоянно перевыполняет рабочее задание, член комсомольского бюро цеха.

Фото Д. Обручева.

СВЕДЕНИЯ

о ходе сева в СПО «Родина». Данные на 30 мая 1977 года (в процентах к плану)

Наименование хозяйств	Посеяно всего яровых	Зернобобовых	Кормовых культур	Подпокровных трав	Посажено картофеля
«Аврора»	93	100	64	63	100
«Родина»	79	100	48	72	76
«Старопольский»	74	100	45	30	100
«Осьминский»	74	100	25	122	83
«Сланцевский»	60	100	17	58	67
Всего по объединению:	**75**	**100**	**38**	**65**	**82**
Было в 1976 году	81	100	39	57	100

НАВСТРЕЧУ ВЫБОРАМ. ИЗБИРАТЕЛИ О КАНДИДАТАХ

ДОВЕРИЕ

В тот день красный уголок цеха камерных печей завода «Сланцы» был переполнен. Собрались представители коллективов всех цехов и служб завода на предвыборное собрание, посвященное выдвижению кандидата в депутаты Ленинградского областного Совета депутатов трудящихся.

На трибуне секретарь партийной организации заводоуправления Е. А. Назаров. Он говорит:

— Вношу предложение выдвинуть кандидатом в депутаты Ленинградского областного Совета депутатов трудящихся от нашего коллектива главного инженера завода Анатолия Александровича Павлова.

С чувством радости и удовлетворения услышали собравшиеся это имя. Все мы давно и хорошо знаем Анатолия Александровича. Он прошел на предприятии трудовой путь от заместителя начальника цеха до главного инженера завода; требователен к себе и подчиненным, отзывчив к их просьбам и предложениям, чуток и справедлив.

Лаборант отдела технического контроля Т. Ф. Николаева и бригадир слесарей ремонтно-механического цеха А. Е. Иванов поддержали это предложение. За него дружно проголосовали все собравшиеся.

Анатолий Александрович Павлов благодарил коллектив за оказанное доверие и обещал оправдать его, будучи избранным в областной Совет.

Мы уверены: наш кандидат слово сдержит. Коллектив завода надеется, что в день выборов избиратели единодушно отдадут свои голоса за Анатолия Александровича Павлова.

И. ИВАНОВ,
рабкор.

НАШ ПРЕДСТАВИТЕЛЬ

В связи с предстоящими выборами на долю нашего коллектива выпала большая честь: послать представителя в местный орган Советской власти. Состоялось рабочее собрание, на котором кандидатом в депутаты городского Совета выдвинут слесарь-сантехник ЖЭК № 4 Виктор Михайлович Михайлов.

В коллективе он работает с 1959 года. Трудолюбивый, дисциплинированный рабочий, сейчас он руководит бригадой. Мы надеемся, что В. М. Михайлов оправдает наше доверие.

Н. СИЛИНА,
работница службы благоустройства УЖКХ объединения «Ленинградсланец».

ПАРТИЙНАЯ ХРОНИКА

ЗАСЕДАНИЕ БЮРО ГОРКОМА КПСС

Состоялось очередное заседание бюро городского комитета КПСС. Обсужден вопрос «О дальнейшем увеличении товаров культурно-бытового назначения, улучшения качества и расширения ассортимента на лесокомбинате и в цехе майоликовых изделий завода имени Ломоносова в свете постановления бюро Ленинградского ОК КПСС от 29 марта 1977 года, постановления ЦК КПСС и Совета Министров СССР от 23 декабря 1976 года «О развитии в 1976—1980 годах производства товаров массового спроса и о мерах по повышению их качества».

С отчетом выступили директор лесокомбината Ю. Г. Цветков, заместитель начальника цеха майоликовых изделий завода имени Ломоносова Н. А. Янчинская.

В обсуждении вопроса приняли участие директор механизированного лесхоза Б. П. Гаврилов, председатель цехового комитета профсоюза регенератного завода Л. М. Лешкина, секретарь партийной организации предприятия «Тепловая сеть» Л. М. Никитина, инструктор промышленно-транспортного отдела ГК КПСС А. С. Яковлев, секретарь парткома производственного объединения «Ленинградсланец» Э. Я. Ткаченков, второй секретарь ГК КПСС Л. И. Бурин, заведующий отделом легкой и пищевой промышленности ОК КПСС В. П. Ворфоломеев.

Ответили на вопросы в адрес вышестоящего руководства обсуждаемых предприятий зам. начальника Ленинградского управления топливной промышленности А. П. Гунбин и начальник планового отдела завода имени Ломоносова В. А. Емельянов.

В завершение обсуждения вопроса выступил первый секретарь ГК КПСС А. А. Никанов.

По вопросу принято постановление.

На заседании бюро обсужден ряд других вопросов.

О КАЧЕСТВЕ СТРОИТЕЛЬСТВА

«Задачи партийной организации по повышению эффективности и качества строительно-монтажных работ, обеспечению дальнейшего роста производительности труда и сокращению сроков строительства» — тема доклада начальника СРСУ-6 Г. И. Васильева на очередном партийном собрании управления.

В своем докладе он подробно остановился на выполнении производственной программы и социалистических обязательств коллективом управления, широко осветил работу мастеров на производстве. Начальник участка коммунист А. С. Лешин рассказал о работе вверенного ему участка, о планах навстречу юбилею страны.

Коммунист А. С. Пронин, Г. Г. Ефимов, В. Я. Маскова говорили о имеющихся недостатках в работе, называли просчеты.

ИДУТ ОТЧЕТЫ И ВЫБОРЫ

На отчетно-выборном партийном собрании коммунистов консервного завода с докладом выступила секретарь партийной организации Н. С. Алешина. Она охарактеризовала работу партийной организации за отчетный период, говорила об имеющихся недостатках.

Работа партийной организации признана удовлетворительной.

Секретарем партийной организации вновь избрана Н. С. Алешина, заместителем—В. Г. Алексеева.

МАЙСКИЕ ЗАБОТЫ

Дела пропагандистские

В МАЕ во всех школах и звеньях политического просвещения проходят итоговые занятия: завершается учебный год.

Он был необычным. Все политшколы работали по новой программе, изучали материалы XXV съезда КПСС.

Подготовка к заключительным занятиям началась еще в апреле. Слушателей ознакомили с темами, наметили даты проведения итоговых занятий.

Организованно прошли заключительные занятия у пропагандиста А. Т. Дмитриева — среднее звено партийной учебы. Тему «Ускорение научно-технического прогресса» раскрыла дублировщица Т. Ф. Петрова. Она ответила и на дополнительные вопросы.

Уверенно отвечал слесарь цеха резиновой обуви В. И. Кузнецов. Свой реферат «Улучшение качества продукции — коренной вопрос развития экономики» он подкрепил примерами из заводской жизни. Поэтому его выступление прозвучало намного интереснее. О совершенствовании управления рассказала технолог Л. Г. Лапик, а бригадир Л. А. Егорова познакомила слушателей с материалами XVI съезда профсоюза СССР.

На протяжении всего учебного года добросовестно относился к своему поручению дублер пропагандиста С. Я. Васильев. Ему пришлось проводить и итоговое занятие. Присутствовало на нем 13 человек из 16.

С хорошей подготовкой прошли занятия у пропагандистов А. Г. Соловьевой и Г. С. Ивановой. Их слушатели показали неплохие знания материалов XXV съезда КПСС, постановлений Октябрьского (1976 г.) Пленума ЦК КПСС и к 60-летию Советской власти, материалов XVI съезда профсоюзов.

В форме Ленинского урока «Революционный держим шаг» проходили итоговые занятия в системе комсомольского политпросвета. 19 мая провела такие занятия пропагандист А. В. Свиридова и несколько раньше — А. Л. Сырова. Слушатели А. Л. Сыровой рассказали о тех темах, что изучали в учебном году, о большой роли преемственности поколений. Все это подкреплялось примерами из их цеха и участка.

На заседании партийного бюро будут проанализированы итоги учебного года, обобщен опыт лучших пропагандистов по выполнению постановления ЦК КПСС о задачах партийной учебы.

Л. ЛАВРЕНТЬЕВА,
библиотекарь, зам. секретаря партбюро регенератного завода.

НАВСТРЕЧУ ВЫБОРАМ

На 15 рабочих дней с начала года опережает трудовой график бригада строителей, которой руководит Д. П. Курчанов. Каждый член этого коллектива в среднем на 36 процентов ежедневно перевыполняет сменное задание.

НА СНИМКЕ: каменщик бригады, кандидат в депутаты городского Совета Тамара Васильевна Белёва.

Фото Ю. Терентьева.

ПО РОДНОЙ СТРАНЕ

□

РЫБЫ-ПУТЕШЕСТВЕННИЦЫ

МУРМАНСК. Акклиматизация озерного лосося началась на Кольском полуострове.

Обогащение водоемов Заполярья рыбой проходит успешно. В Баренцовом море образовались «свои» стада горбуши, миллионы икринок которой доставлены с Сахалина. «Переселенцы» хорошо акклиматизировались и стали заходить на нерест в кольские реки. В мурманских водоемах разводится также радужная форель, завезенная на полуостров из Эстонии и Краснодарского края.

Работы по обогащению промысловой фауны специалисты переводят сейчас на промышленную основу. На озере Имандра и реке Умба строятся крупные лососево-сиговые заводы.

□

МОСКВА. На Каширском шоссе на средства, собранные во время Всесоюзного коммунистического субботника, продолжается строительство онкологического научного центра Академии медицинских наук СССР. Уже действуют поликлиники для взрослых и детей, вступил в строй рентгеновский корпус, оснащенный современным медицинским оборудованием.

Сейчас полным ходом идет строительство 25-этажного высотного корпуса на 850 палат, который строители обязались сдать в текущем году. Возводятся и другие объекты медицинского комплекса.

На левом снимке: передовые строители комплексной бригады коммунистического труда СУ-50 треста «Мосстрой-7» — бригадир строителей В. И. Зарубин, каменщица В. В. Крутова, монтажник Д. А. Кулиняк и сварщик И. И. Федулов. На правом снимке: общий вид строительства онкологического центра.

Фотохроника ТАСС

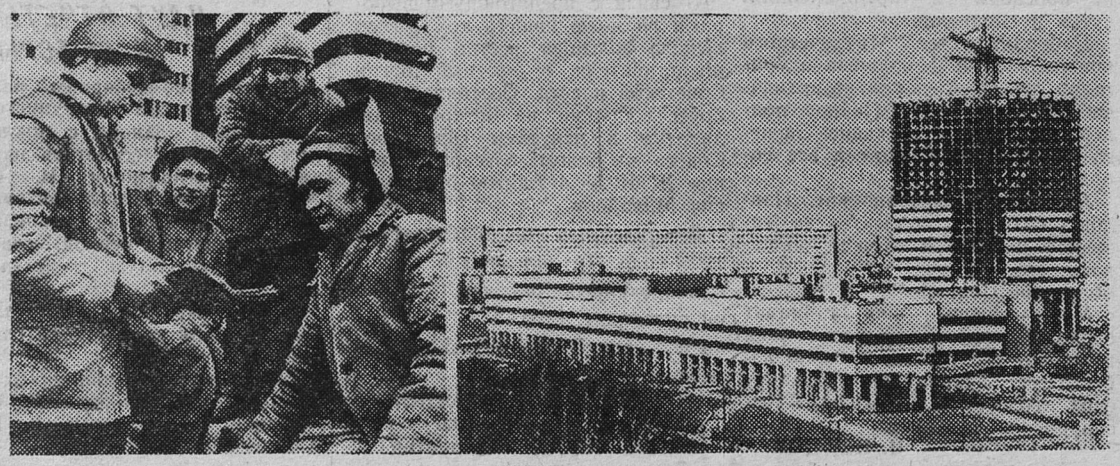

Борьба за снижение непроизводительных потерь рабочего времени — одна из главных задач каждого коллектива. Значительные потери допускаются из-за прогулов, хотя всем известно, что это огромный резерв повышения эффективности производства. Известно также и то, что на их ликвидацию не требуется никаких капитальных затрат; необходимо только одно — каждому повысить сознательность и чувство ответственности перед коллективом, перед своими товарищами.

К сожалению, есть еще работники, которые допускают прогулы. Чаще всего причина — пьянство.

ВЕЛИКА ЦЕНА ПРОГУЛА

ГАРАНТИЯ КАЧЕСТВА — РАБОЧАЯ СОВЕСТЬ

Нельзя сказать, что у нас в товарно-сырьевом цехе изжиты все случаи нарушения дисциплины и общественного порядка. Но нет никакого сравнения с прошедшим периодом. В 1971 году прогуляло 20 человек, нарушили общественный порядок 17. Потеряно 142 человеко-дня; в 1972 году соответственно 15 и 15, потеряно 50 человеко-дней; в 1973 году — 11 и 8 человек, потеряно 28 человеко-дней. В 1976 году прогуляло 5 человек с потерей 6 рабочих дней, нарушили общественный порядок 6 человек.

Цифры говорят о снижении потерь. Это достигнуто благодаря проведению ряда мероприятий: ни один случай не оставался без внимания, разбирался на заседаниях товарищеского суда, цехового комитета профсоюза, рабочих собраниях. Нарушители наказываются по административной линии, лишаются всех премий из фонда зарплаты, материального поощрения не только за месяц, но и по итогам года, отпуска переносятся на осенне-зимний период, очередь на жилье—на 100 человек назад и т. д.

Прогульщики подводят не только себя, семью, но в первую очередь коллектив цеха. По вине грузчиков В. В. Михайлова, Н. А. Бойцовой, А. А. Спиридонова, побывавших в отделении милиции, цех выбывал из социалистического соревнования внутри завода в феврале, марте, апреле. Дальше всех «продвинулся» В. Г. Каховец, который и открыл счет прогулам, явившись 21 апреля на работу в нетрезвом виде. Дорого ему это обошлось. Он потерял вознаграждение по итогам года около 200 рублей, премию из фонда зарплаты за апрель, лишен бесплатного питания за счет фонда материального поощрения на 1 месяц, где еще потерял более 15 рублей. Один прогул обходится каждому в цехе 250 рублей.

Такой работник, который теряет чувство ответственности за дела коллектива, не может заслуживать уважения товарищей. Поэтому совершенно правильно поступил коллектив цеха и цеховой комитет профсоюза, приняв решение лишать каждого прогульщика, нарушителя общественного порядка поощрений всех форм. Но В. Г. Каховец, в частности, имея нарушение общественного порядка в 1976 году, не сделал для себя выводов.

И. ДЕСИНОВ,
рабкор.

КОМСОМОЛЬСКАЯ ЖИЗНЬ

ОТЧЕТ КОМАНДИРА ОПЕРОТРЯДА

На очередном заседании комитета ВЛКСМ регенератного завода заслушан отчет командира комсомольского оперативного отряда коммуниста Любови Каща. За период с ноября прошлого года отряд участвовал в 17 городских рейдах. Хорошо зарекомендовала себя в этих дежурствах заготовщица-пошивальщица комсомолка Валентина Богданова.

Комитет ВЛКСМ отметил, что состав членов отряда возрос и сейчас насчитывает 27 человек. Работа командира и членов отряда признана удовлетворительной.

ТРУДОВАЯ СЛАВА

ТЕХНОЛОГ ЦЕХА

Цех производства битума и мастик завода «Сланцы» раскинулся на большой территории. Не один километр прошагаешь за день от одного здания до другого. Есть, разумеется, телефоны везде, но без личного присутствия, без хозяйского глаза не обойтись.

У технолога цеха Валентины Александровны Зуевой сосредоточено производство битума и мастик различных марок. Она часто заменяет начальника цеха Н. Н. Перова. В битумном цехе ей все так знакомо, близко и дорого. Лишь дома под заботливым, понимающим взглядом матери вдруг почувствует Валентина Александровна, как болят ее натруженные ноги. Не все на работе идет гладко, порой сердце горит от досады на чью-то неоперативность, угрожающую бесперебойному ритму технологии. То сырья не доставят в цех вовремя, то создаются помехи выполнению плана, а это уже таит опасность срыва взятых обязательств, которые напряжены и предельно ответственны.

Коллектив цеха битума и мастик готовится ознаменовать двойной юбилей — 60-летие Советской власти и 25-летие со дня пуска завода «Сланцы»—значительным перевыполнением плана, а именно: годовую выработку продукции дать к 7 ноября.

Трудно? Безусловно, но как раз это обстоятельство намагничивает людей, мобилизует на работу с максимальной отдачей.

Валентина Александровна умеет организовать свой коллектив, состоящий из 83 человек, так что каждый трудится, зная свое задание, цель, следит за показателями своей смены, сопоставляет их с другими соревнующимися.

Добрую половину в цехе составляют мужчины: 42 представителя сильного пола, среди них далеко не все имеют покладистый характер. Но маленькая женщина с тихим голосом обладает удивительным свойством поднять в человеке все лучшее, что в нем есть, вовлечь в круг интересов производства. В этом цехе царит налаженный, строго соблюдаемый рабочий ритм, случайные промахи и огрехи немедленно выявляются зорким технологом Зуевой и с ее помощью ликвидируются.

— Валентина Александровна хороший организатор, — горячо утверждает секретарь цеховой парторганизации В. Т. Бибич. — Мало того, что она до тонкости знает новое производство — выработку сланцевых мастик различного назначения, она у нас пропагандист, ведет школу коммунистического труда. Два раза в неделю занята на курсах повышения квалификации операторов. Нас учит и сама учится в школе экономических знаний для руководящих работников.

Субботники по уборке территории благодаря стараниям Зуевой проходят на высоком уровне.

— Валентина Александровна неутомимый новатор производства,— отзывается о Зуевой старший инженер по рационализации завода «Сланцы» З. А. Краснова. — Ею осуществлена реконструкция установки по выработке мастики БЛК. Она многое делает для усовершенствования мало изученного процесса производства мастик.

Ветеран завода, Валентина Александровна Зуева выросла на наших глазах. Четверть века назад переступила она порог проходной завода. Трудилась лаборанткой ОТК, потом училась в технологическом институте, с 1966 года работала инженером-химиком центральной исследовательской лаборатории завода. Спустя два года попросилась в битумный цех, где вскоре была назначена технологом цеха. В это время разрабатывалась методика получения сланцевой мастики для народного хозяйства.

Вскоре за ней прочно закрепился авторитет вдумчивого специалиста и волевого руководителя. Достаточно сказать, что за 1974, 1975 и 1976 годы инженер Зуева удостоена знаков «Победитель социалистического соревнования», а благодарности, выносимые ей, щедро украшают ее трудовую книжку.

— Сердце Валентины Александровны всегда устремлено к людям, — проникновенно говорят о ней друзья, сотрудники.

Может быть, этот высокий гуманизм воспитали в ней книги. Она черпает из художественной литературы отзывчивость и глубину чувств, целенаправленность и мужество. Роскошная библиотека у нее, только времени не хватает для чтения.

Есть у Валентины Александровны сад, где она выращивает чудо-гладиолусы, самые, пожалуй, красивые в нашем городе.

Отправляясь к своим друзьям, она нарезает праздничный букет, и, пока едет в автобусе, все пассажиры восхищенно оглядываются на многоцветное ароматное чудо в ее руках.

Технолог Зуева любит свой цех, не взирая на постоянный контакт со смолой, формалином, битумом. Ее привязанность к цеху невольно передается всему обслуживающему персоналу, и вот результаты: за апрель выполнение плана составило по мастике МСУ 120 процентов, мастике БЛК — 110, МСА — 100, по битуму — 102,3 процента. 98 тонн мастики МСУ отгружено недавно в Польшу. Продукция на экспорт выработана под контролем технолога Зуевой.

Л. МАНДРЫКА,
наш обществ. корр.

Календарь не дает передышки земледельцу. В разгаре весенний сев, а уже вплотную подступила «зеленая жатва». Уже не дни, а считанные часы отделяют нас от сенокоса. Как же подготовили к нему в совхозах специализированного производственного объединения «Родина» кормозаготовительную технику? Ведь завтра, 1 июня она уже должна выйти на поля.

ДЕЛО—ОДНО, ПОДХОД К НЕМУ—РАЗНЫЙ

ВЕСЕННИЙ ДЕНЬ—ГОД КОРМИТ

Несколько непривычно по сравнению с предыдущими годами выглядел совхоз «Осьминский». Это хозяйство отличается от остальных хорошим качеством ремонта. 40 процентов всех представленных к оценке машин аттестованы по первой и второй категориям качества. В первую очередь это заслуга главного инженера А. П. Бацулы и заведующего ремонтными мастерскими Г. И. Перепелкина. К сожалению, агрономическая служба совхоза пока ответственности не чувствует, и по ее вине случаются большие холостые пробеги машин, из-за чего они раньше времени выходят из строя.

В общем-то, это беда не только совхоза «Осьминский», но и всего объединения «Родина». Ни в одном хозяйстве агрономы не контролируют качество ремонта, а ведь именно им придется эксплуатировать все механизмы. Зачастую ремонтные работы идут с нарушениями правил техники безопасности, что говорит о недооценке важности подготовки к сельскохозяйственным кампаниям.

В этой связи хочется оценить позицию директора совхоза «Старопольский» Е. С. Шуйского, который первым делом решил привести в порядок машинный двор, так как при масштабах преобразований в хозяйстве техника будет определять все. Ведь один только животноводческий комплекс в Замошье, рассчитанный на круглогодовое стойловое содержание 1.200 голов скота, потребует огромных усилий. На такое стадо вручную кормов не запасешь. Уже давно хозяйству требуется настоящий машинный двор, и хочется верить, что руководство СПО «Родина» на деле возьмется за его строительство, а не на словах. Сейчас же старопольцам приходится работать в условиях, далеких от оптимальных.

Правда, машинный двор еще не гарантирует качества работы. В деревне Загривье (совхоз «Сланцевский») двора не было, а порядок на ремонте техники был. Сейчас построили прекрасные мастерские, но в них работает лишь... один заведующий машинным двором М. М. Петухов. Такими темпами далеко не уйдешь.

Это же подтверждает пример совхоза «Аврора». Здесь тоже есть прекрасный машинный двор, а в целом хозяйство, всегда отличавшееся организацией труда, порядком ремонта техники, начинает сдавать свои позиции.

В совхозе около 40 кормозаготовительных машин высокой производительности. Однако большинство из них к работе не готовы. Например, три пресс-подборщика ПСБ-1,6 требуют основательной регулировки, на которую потребуется не один день. Доводки требует и полевой измельчитель ЕО67-1. Однако на машинном дворе хозяйства затишье, ремонтом кормозаготовительной техники здесь по существу не занимаются, хотя сенокос уже стучится в дверь. Видимо, недооценивают важность этого участка директор совхоза В. П. Акишин и партийная организация хозяйства.

Но самое печальное впечатление оставляет, как это ни странно, головное хозяйство объединения — совхоз «Родина». Казалось бы, здесь сосредоточены все руководящие силы, уж они-то проконтролируют ход ремонта и спросят с виноватых. Но увы: у семи нянек... Ни одна из представленных к оценке машин не заслужила даже третьей категории качества.

Возьмем для примера самый простой агрегат — тракторный прицеп ПСЕ-12,5. Их в хозяйстве 11, и все неисправны. Не затянуты гайки стремянок, не работает стояночный тормоз, не исправны электрооборудование, тормозная система, в рулевых телегах прицепов (за исключением новых) люфт. Больше того, на прицепах даже не наставлены борта, да и запоры бортов неисправны — как же механизаторы будут возить зеленую массу?

Теперь об агрегатах КИР-1,5, которые будут производить эту самую массу. Уже то, что зазор между молотковыми ножами и противорезами составляет 25—30 миллиметров, а не 12—15, как следует из технических условий, приведет к переминанию, а не измельчению массы, которая вдобавок будет наматываться на цапфы ротора, так как на нем не установлены металлические или ременные хомуты. Из-за того, что отсутствует тросовая система управления диффузором желоба из кабины трактора (да и самих-то диффузоров на косилках нет), что переходная секция желоба жестко закреплена, будут большие потери зеленой массы — в частности, на поворотах она просто полетит мимо прицепа.

В хозяйстве постоянно жалуются на нехватку приводных ремней и сами же создают условия для их преждевременного износа, так как оси вала контрпривода и барабана не параллельны. Нет защитных кожухов на карданных валах КИР-1,5 — это поведет к нарушениям правил техники безопасности при работе.

Есть в совхозе и силосоуборочные комбайны КС-2,6 и КС-1,8. Два первых технически исправны, к восьми вторым руки ремонтников тоже не прикасались. Я сознательно не перечисляю все неисправности, чтобы не создавать гнетущего впечатления.

Нельзя сказать, что главный инженер совхоза А. Ф. Рябенький не принимает мер к устранению недостатков. Но ему пока еще не хватает требовательности, жесткого контроля за выполнением своих распоряжений. Но все-таки такая разболтанность на ремонте идет, вероятно, «сверху»—главный агроном объединения «Родина» М. Ю. Алликас на все замечания ответил коротко: «Выйдем в поле—там и отрегулируем...». Разве это хозяйский подход к делу?

В. ШЕВЦОВ,
начальник инспекции «Госсельтехнадзор».

КАК ВАС ОБСЛУЖИВАЮТ?

Среди различных форм обслуживания населения особое место занимают выставки-продажи. В первом квартале их проведено 26, из них 20 — в столовых при промышленных предприятиях.

ВЫСТАВКИ-ПРОДАЖИ

Такие выставки состоялись в столовых №№ 1, 7, 8, в ресторане «Алмаз», пельменной. Были представлены кондитерские и кулинарные изделия.

Столовая № 7 предложила своим посетителям — рабочим завода «Сланцы» 40 наименований кулинарных изделий, 10 наименований овощных, мясных и рыбных полуфабрикатов. Были приготовлены и красочно оформлены корзиночки закусочные с салатом, фрикадельки рыбные заливные и рыба заливная в формах, масло селедочное, сельдь рубленная, мясной паштет, чебуреки, шашлыки, галантин из куры.

Свои изделия представил кондитерский цех. Хорошо потрудились кондитеры под руководством опытного мастера Г. П. Максимовой. Весь свой богатый опыт и незаурядное мастерство она передает молодежи. Плодами их работы были красочно, со вкусом оформленные фигурные торты к столу сланцевчан. Хорошие выставки подготовили кулинары ресторана и столовой № 1.

Предприятия общественного питания принимают заказы на проведение тематических вечеров, торжественных ужинов, свадеб. Так, в первом квартале было проведено 78 тематических вечеров и свадеб. Организовано 10 выездных буфетов, где реализовано продукции на сумму 9,2 тысячи рублей.

Отпущено в магазины торга продукции собственного производства, кулинарных, кондитерских и выпечных изделий на сумму 21 тысяча рублей.

Для лучшего изучения покупательского спроса в первом квартале проведено 7 потребительских конференций: в филиале швейного объединения «Маяк», на заводах «Сланцы», регенератном и т. д. В них принимают участие представители администрации предприятий, комбината общественного питания, столовых, профсоюзных организаций, торговых комиссий завкомов профсоюза, рабочие, повара, буфетчицы.

Такие прямые связи дают положительные результаты, способствуют улучшению организации питания, расширению ассортимента, повышению качества приготовления блюд и культуры обслуживания.

Для повышения профессиональных навыков поваров и улучшения качества в комбинате организованы курсы кулинарного мастерства. Раз в месяц проводятся заседания кулинарного совета, где решаются вопросы качества приготовления, расширения ассортимента, утверждаются новые блюда.

В комбинате девять поваров имеют право личного бракеража пищи.

И. ЛАРКИНА,
инженер-технолог комбината общественного питания.

ОВОЩИ СЛАНЦЕВЧАНАМ

Сланцевский городской торг заключил в этом году десятки договоров на поставку овощей и фруктов. Только в Ленинградской области договоры с торгом имеют четыре совхоза: «Молодежный» (Киришский район), «Кингисеппский», «Старопольский», «Родина».

Некоторые из них уже приступили к выполнению договорных обязательств. Так, из совхозов «Молодежный» торг получил уже 20 тонн свежих огурцов, около двух тонн — зеленого лука, 100 килограммов салата. Из совхоза «Кингисеппский» — 800 килограммов салата, 100 — редиски. Через оптовую базу «Ленплодоовощ» поступили в Сланцы свежая капуста, апельсины, лимоны. Надо заметить, что овощи и фрукты в первую очередь идут в детские учреждения, больницы, а затем только в продажу населения.

Поставки овощей и фруктов будут продолжаться. В июне из совхоза «Молодежный» поступит 10 тонн огурцов. Из «Кингисеппского» — три тонны огурцов, 6,5 тонны салата, щавеля, редиса.

Кроме совхозов Ленинградской области, торг имеет договоры с Днепропетровским, Горьковским, Астраханским облпотребсоюзами на поставку более 400 тонн арбузов, с Запорожским и Краснодарским — на поставку 330 тонн яблок, с Тамбовским — на 220 тонн лука, Тернопольским — на 80 тонн соленых огурцов.

С Украины, из Астрахани и Азербайджана должно поступить в Сланцевскую торговую сеть 330 тонн помидоров, из Дагестана — 100 тонн винограда.

ДЛЯ СЕЛЬСКИХ МЕДПУНКТОВ

В настоящее время сельское население Сланцевского района обслуживают 21 фельдшерский медицинский пункт и две врачебные амбулатории. Они укомплектованы кадрами, постоянно пополняются врачебным оборудованием.

На днях Выскатский медпункт получил новую бормашину стоимостью 300 рублей. Оплатил покупку Выскатский сельский Совет. Пришло извещение из объединения «Медтехника» и в адрес Новосельской врачебной амбулатории. Ей также выделена бормашина.

Для сельских фельдшеров центральная районная больница получила пять медицинских сумок с тонометрами для измерения кровяного давления. Медпункты Поречского и Старопольского сельсоветов получили три тонометра и 8 аппаратов Ривароччи, а Старопольская врачебная амбулатория — аппарат УВЧ-66.

Изменения произошли в жизни Овсищенского фельдшерского медицинского пункта. Ему выделена четырехкомнатная квартира в жилом доме.

Серьезное внимание уделяется повышению квалификации медицинских работников. Так, врачи Новосельской и Старопольской амбулаторий прошли специализацию по терапии при Ленинградской областной больнице.

После специализации при Выборгской центральной районной больнице присвоена первая категория фельдшерам Черновского, Савиновщинского и Лужицкого медпунктов. В ближайшее время поедут повышать свои знания еще три сельских фельдшера.

Не допускайте пожаров

Из редакционной почты

За последнее время в Сланцах и Сланцевском районе участились случаи возникновения пожаров. В основном они происходят в жилых домах. Основные причины пожаров—неосторожное обращение с огнем, оставленные без присмотра газовые приборы, неисправная электропроводка. Вот некоторые примеры: 7 мая от зароненного огня произошел пожар в квартире № 56 дома № 21 по улице Ленина. Сгорели домашние вещи. 15 мая от неосторожного обращения с огнем загорелся дом № 74 по улице Красная, принадлежащий гражданке Н. А. Савиной; огонь перекинулся на рядом стоящий дом № 72 гражданина П. В. Бодвинского. В результате сгорели два дома и имущество.

17 мая гражданин Виктор Андреев в квартире № 39 дома № 21 по улице Ленина в нетрезвом виде включил газовую плиту и лег спать. Поставленная на плиту пища сгорела, и только своевременные действия соседей предупредили беду.

Граждане! Будьте внимательны! Не нарушайте правила пожарной безопасности, берегите свои дома, квартиры и имущество от пожаров. Следите за исправностью электропроводки, не применяйте некалиброванных предохранителей, «жучков», не допускайте перегрузки электросети. Не оставляйте без присмотра топящиеся печи, включенные в электросеть электроприборы, горящие керогазы и керосинки. Не бросайте непотушенные спички и папиросы, не курите в постели. Огонь — друг и помощник человека в труде, быту, но он опасен, если за ним не будет контроля.

А. ЧИЖОВА,
старший инструктор Сланцевской ППЧ.

ГОРИЗОНТЫ КУЛЬТУРЫ

„КНИГИ И СУДЬБЫ“

В читальном зале объединенной районной библиотеки состоялся литературный вечер «Книги и судьбы». Он начался литературной композицией, сценарий которой разработали работники библиотеки Л. Д. Прокопова, Л. С. Руднева, В. И. Цих и Н. П. Провалинская.

Отрывки из произведений М. Шолохова «Тихий Дон», Д. Фурманова «Чапаев», Н. Островского «Как закалялась сталь» читала воспитатель СГПТУ-215 Л. И. Бобылева.

В программе вечера были также викторина и раздел «Читатели улыбаются». В читальном зале оформлена книжная выставка «Советской книге — шестьдесят».

МАЛЫШИ, НА СТАРТ!

Каждый год 1 июня — в День защиты детей работники Дворца культуры завода «Сланцы» организуют для детей соревнования. Юных велогонщиков, а ими могут быть все желающие в возрасте от трех до семи лет, завтра ждут в 19 часов у Дворца культуры.

Победителям велогонок, как уже повелось, будут вручены подарки.

К СВЕДЕНИЮ ВЛАДЕЛЬЦЕВ ДОМОВ НА ПРАВЕ ЛИЧНОЙ СОБСТВЕННОСТИ

Истекли сроки уплаты налога со строений и земельной ренты за 1977 год. Просим погасить недоимку по налогам не позднее 1 июня 1977 года.

Горфинотдел.

ПОПРАВКА

В корреспонденции «К новым успехам», опубликованной в «Знамени труда» 28 мая, допущена ошибка. В предпоследнем снизу абзаце второй колонки следует читать: «А от внедрения 152 мероприятий за 1971—1976 годы по планам новой техники получен экономический эффект в размере 2.612.000 рублей».

Редактор Г. Г. МАНКУНИ

Кино

ДВОРЕЦ КУЛЬТУРЫ. 31 мая — **«Соната над озером».** Начало в 17, 19, 21 час.

ДОМ КУЛЬТУРЫ ГОРНЯКОВ. 31 мая — новый французский кинофильм **«В сетях мафии».** Начало в 17, 19, 21 час 15 минут.

КИНОТЕАТР «ТРУД». 31 мая —новый цветной художественный фильм **«Сладкая женщина».** (Кинофильм демонстрируется последний день). Начало в 10, 12, 14, 16, 20.10, 22 часа. Кинотеатр проводит показ фильмов нравственно-правовой тематики. Первый фильм —**«Обвиняются в убийстве».** Начало в 18 часов. 1 июня—художественный кинофильм **«Без права на ошибку».** Начало в 18 часов. Новый кинофильм **«Горянка».** Начало в 12, 14, 16, 20.10, 22 часа. Для детей. Сборник мультфильмов. Начало в 10 часов.

ЮНОШИ И ДЕВУШКИ, ОКАНЧИВАЮЩИЕ ВОСЬМИЛЕТНИЕ И СРЕДНИЕ ШКОЛЫ!

Специализированное производственное объединение «Родина» приглашает вас учиться в сельскохозяйственные учебные заведения — институты, техникумы, ПТУ.

Направления на учебу можно получить в отделах кадров совхозов.

Поступающие по направлениям хозяйств получают повышенную стипендию и имеют льготы при поступлении. Справки по телефону № 2-63-19.

3—2

К СВЕДЕНИЮ НАСЕЛЕНИЯ!

Запрещается выпас скота и скашивание трав по обе стороны реки Кушелки от стадиона «Химик» вверх по течению на 2,5 километра.

Администрация УЖКХ ПО «Ленинградсланец».

3—2

ПТУ ОБЪЕДИНЕНИЯ «ЛЕНИНГРАДСЛАНЕЦ»

ОБЪЯВЛЯЕТ ПРИЕМ

НА КУРСЫ ПОМОЩНИКОВ МАШИНИСТОВ ЛОКОМОТИВА.

Принимаются мужчины, уволенные в запас из рядов Советской Армии, с образованием 8—10 классов. Срок обучения 4 месяца.

Обращаться в отдел кадров ПТУ. Телефон № 5-35-26.

3—1

СПЕЦИАЛИЗИРОВАННОЕ РЕМОНТНО-СТРОИТЕЛЬНОЕ УПРАВЛЕНИЕ СПЗ «СЛАНЦЫ»

ПРИГЛАШАЕТ НА РАБОТУ

СТАРШЕГО ИНЖЕНЕРА по технике безопасности,
СТАРШЕГО ИНЖЕНЕРА по труду и зарплате,
МЕХАНИКА,
ЖЕСТЯНЩИКОВ,
ПЛОТНИКОВ-БЕТОНЩИКОВ,
КАМЕНЩИКОВ.

Обращаться по адресу: ул. Заводская, отдел кадров СПЗ «Сланцы».

5—2

СЛАНЦЕВСКОЕ РАЙПО

ПРОИЗВОДИТ НАБОР

МОЛОДЕЖИ в возрасте от 16 лет и старше на курсы в Ленинградское кооперативное училище.

Училище готовит продавцов, продавцов-консультантов, заведующих отделами, заведующих магазинами. Прием в училище без экзаменов. Срок обучения с образованием 8 классов — 3 года, с образованием 10 классов — 1 год. Учащимся выплачивается стипендия и предоставляется бесплатное общежитие.

Обращаться в отдел кадров райпо.

3—1

ХЛЕБОКОМБИНАТУ

ТРЕБУЮТСЯ

РАБОЧИЕ в цеха (женщины),
УБОРЩИЦЫ,
КОЧЕГАР,
ЭЛЕКТРИК.

2—2

СЛАНЦЕВСКОМУ МОЛОКОЗАВОДУ

ТРЕБУЕТСЯ

СЛЕСАРЬ.

2—2

СЛАНЦЕВСКОМУ КОНСЕРВНОМУ ЗАВОДУ

ТРЕБУЮТСЯ

ЭЛЕКТРОГАЗОСВАРЩИК,
РАБОЧИЕ в цех.

3—2

ЗАГОТКОНТОРА СЛАНЦЕВСКОГО РАЙПО И ЗАГОТПУНКТЫ

ЗАКЛЮЧАЮТ ДОГОВОРЫ

с населением на сдирку ивового корья

ПРИНИМАЮТ

в неограниченном количестве грибы СМОРЧКИ, СТРОЧКИ и СМОРЧКОВЫЕ ШАПОЧКИ в сушеном виде по цене 7 рублей за один килограмм.

2—2

СЛАНЦЕВСКОМУ КИРПИЧНОМУ ЗАВОДУ

ТРЕБУЮТСЯ

СЛЕСАРИ,
ФОРМОВЩИКИ,
ТОКАРЬ,
ПРЕССОВЩИКИ (женщины),
СТРОПАЛИ.

Обращаться по адресу: г. Сланцы, кирпичный завод, отдел кадров.

3—3

СЛАНЦЕВСКОЕ ПАССАЖИРСКОЕ АВТОПРЕДПРИЯТИЕ

ПРИГЛАШАЕТ НА РАБОТУ

МЕХАНИКА ОТК,
ВОДИТЕЛЕЙ автобусов и легковых такси,
АВТОСЛЕСАРЕЙ,
СВАРЩИКОВ,
УБОРЩИЦУ.

Продолжает прием

на курсы подготовки ВОДИТЕЛЕЙ автобусов.

Обращаться в отдел кадров по адресу: ул. Баранова, дом № 1.

3—3

СПМК-68

СРОЧНО ТРЕБУЮТСЯ

СТРОПАЛИ,
МАШИНИСТЫ экскаваторов,
МАШИНИСТЫ бульдозеров,
МАШИНИСТЫ катков,
ТРУБОУКЛАДЧИКИ (мужчины),
ГАЗОЭЛЕКТРОСВАРЩИКИ.

5—3

КОМБИНАТУ «СТРОЙДЕТАЛЬ»

ТРЕБУЮТСЯ

на постоянную работу
СЛЕСАРИ КИП и А,
ЭЛЕКТРОМОНТЕРЫ,
БЕТОНЩИКИ.

6—4

СЛАНЦЕПЕРЕРАБАТЫВАЮЩИЙ ЗАВОД «СЛАНЦЫ»

ПРИГЛАШАЕТ НА РАБОТУ

ИНЖЕНЕРА или **ТЕХНИКА** по холодной обработке металлов,
ТОКАРЕЙ всех разрядов,
КРАНОВЩИКА на кран КС-4362,
ПРАЧКУ в детский сад,
УБОРЩИЦ на базу отдыха.

Обращаться в отдел кадров завода «Сланцы».

5—3

УЧАСТКУ СУОР-259

ТРЕБУЮТСЯ

на постоянную работу в г. Сланцы
МАЛЯРЫ,
ШТУКАТУРЫ,
КРОВЕЛЬЩИКИ,
ПЛОТНИКИ,
ЖЕСТЯНЩИКИ,
СТЕКОЛЬЩИКИ,
ПЛИТОЧНИКИ.

За справками обращаться по адресу: г. Сланцы, пос. 270 и г. Кингисепп, ул. Воровского, д. № 1-а, СУОР-259. Тел. № 2-28-42.

6—3

СЛАНЦЕВСКОМУ ЛЕСОКОМБИНАТУ

СРОЧНО ТРЕБУЮТСЯ

ШОФЕРЫ,
ТОКАРЬ по металлу,
ГРЕЙДЕРИСТ.

Обращаться в отдел кадров.

3—3

ЗАВОД «СЛАНЦЫ»

ПРИГЛАШАЕТ НА РАБОТУ

в пионерском лагере «Чайка»
РАБОЧИХ кухни,
МОЙЩИЦ посуды,
ОФИЦИАНТОВ,
УБОРЩИЦ.

Обращаться в отдел кадров завода «Сланцы».

5—5

Газета выходит по вторникам, средам, четвергам, пятницам и субботам

НАШ АДРЕС: 188540, г. Сланцы, Банковская ул., 3. ТЕЛЕФОНЫ: редактор—2-23-81, зам. редактора, отдел промышленности— 2-16-65, отв. секретарь — 2-17-85, отдел партийной жизни — 2-14-06, отдел сельского хозяйства — 2-16-70, отдел культуры, быта, писем и массовой работы — 2-23-65, фотокорреспондент — 2-16-03, корректоры — 2-13-60, бухгалтерия — 2-27-81. Объявления принимаются в бухгалтерии редакции по понедельникам и средам с 14 до 18 часов.

ППО № 1—1 Ленуприздата гор. Сланцы, Банковская улица, дом № 3. Газету набирали линотипистки Зверева Л. И., Зверева А. А., верстала Скокова З. А., печатали Ковалева Т. И., Солтыс Л. И. Корректоры Скокова Н. А., Перминова В. В. Объем 0,5 печ. л. Тираж 13.000. Заказ 1605