Пролетарии всех стран, соединяйтесь!

ЗНАМЯ ТРУДА

Орган Сланцевского горкома Коммунистической партии Советского Союза и городского Совета депутатов трудящихся

№ 137 (6992) | Суббота, 9 июля 1977 года | Год издания 34-й | Цена 2 коп.

ПРИСТУПИЛИ К РАБОТЕ

Ежегодно коллектив производственного объединения грузового автотранспорта оказывает помощь хлеборобам южных районов страны в уборке урожая. Нынче в Ростовскую область ушло 25 автомашин.

— Доехали нормально и с 1 июля приступили к работе в колхозе имени 17-й партконференции, — сообщил по телефону в СПОГАТ начальник автоколонны М. И. Иванов. — Урожай отменный, но часто выпадают дожди. Водители автомашин работают на доставке зерна к элеватору за 130 километров, четко соблюдают график перевозки.

60-летию Октября — достойную встречу!

ПРЕДЪЮБИЛЕЙНАЯ ПЕРЕКЛИЧКА ПРЕДПРИЯТИЙ

СТРОИТЕЛЬНОЕ УПРАВЛЕНИЕ № 322

СТРЕМЛЕНИЕ

За годы девятой пятилетки коллектив СУ-322 построил в городе Сланцы свыше 84.000 квадратных метров жилья, детскую спортивную школу, ряд объектов на шахте «Ленинградская».

В 1976 году в городе введено 15.795 квадратных метров жилья, 18 пусковых объектов из 19 сданы заказчикам с оценкой «хорошо».

В 1977 году коллективу управления предстоит освоить капитальные вложения по генеральному подряду в сумме 6.389.000 рублей, в том числе собственными силами — 2.428.000 рублей. Это намного больше прошлогоднего. Кроме жилья мы ведем строительство на заводе «Сланцы» цеха нефтеполимерных смол и установки биохимической очистки сточных вод, возводим школу № 10 в деревне Большие Поля, городские водозаборные сооружения и другие объекты.

Коллективы бригад и участков приняли повышенные социалистические обязательства в честь 60-летия Великого Октября. Высокие образцы труда показывают комплексные бригады Д. П. Курчанова, С. П. Петрова, бригады плотников В. Н. Хрисанфова, каменщиков В. Л. Матвеева.

В первом полугодии 1977 года строители управления ввели в эксплуатацию дом № 23 для регенератного завода и дом № 10 для объединения грузового автотранспорта с общей полезной площадью 7.925 квадратных метров. Оба дома сданы с оценкой «хорошо». Сейчас готовим к сдаче дом № 1 для объединения «Ленинградсланец».

Несмотря на отдельные успехи в работе в целом по СУ-322 допущено отставание по выполнению полугодового плана. При увеличении объема строительных работ в текущем году на 2 миллиона рублей наша строительная база и количество рабочей силы остались на прошлогоднем уровне, сейчас не хватает в управлении до полного списочного состава 100 рабочих разных строительных специальностей. Серьезным тормозом является неудовлетворительное снабжение строящихся объектов сборным железобетоном, металлом, пиломатериалами, кирпичом.

(Окончание на 2-й стр.)

ВПЕРЕДИ — КОММУНИСТЫ

«Строить быстро, добросовестно, с меньшими затратами» — под таким девизом трудится на возведении дома № 2 на северной окраине города Сланцы комплексная бригада члена КПСС Дмитрия Павловича Курчанова. Она строит дом для шахтеров объединения «Ленинградсланец». Это одна из ведущих бригад в строительном управлении № 322, с честью справляющаяся со своими предъюбилейными обязательствами.

В этой бригаде с уважением называют имя каменщика коммуниста В. В. Прошина. Около десяти лет он трудится на стройке после окончания профтехучилища. После службы в Советской Армии он снова возвратился на родную стройку, в свою бригаду, где помогли ему стать квалифицированным строителем.

За досрочное завершение плана девятой пятилетки В. В. Прошин награжден Почетным знаком ЦК ВЛКСМ, а в 1975 году коммунисты партийной организации приняли его в члены КПСС.

Партийное бюро СУ-322 уделяет особое внимание повышению авангардной роли коммунистов на производстве, в общественной работе, в укреплении трудовой дисциплины. Вместе с В. В. Прошиным в бригаде Д. П. Курчанова хорошо работают молодые коммунисты каменщики С. Матвеев, М. Галякин, В. Бобков, плотник В. Мысляев.

И. НИКОЛАЕВ,
рабкор.

ЦИФРЫ, ФАКТЫ, ИМЕНА...

● Комплексной бригаде С. П. Петрова присвоено звание «Лучшая бригада Главзапстроя за первый квартал 1977 года».

● Во втором году десятой пятилетки в СУ-322 работает 145 ударников коммунистического труда, 224 человека участвуют в соревновании за коммунистическое отношение к труду.

● Передовой рабочий А. В. Коновалов на смотре-конкурсе, состоявшемся 12 мая 1977 года, завоевал звание «Лучший каменщик».

● Нынче коллектив СУ-322 соревнуется со строителями разрезно-строительного управления № 5 города Кохтла-Ярве Эстонской ССР. За первый квартал победили эстонские строители, а среди бригад первенство и памятный кубок завоевала бригада С. П. Петрова из СУ-322.

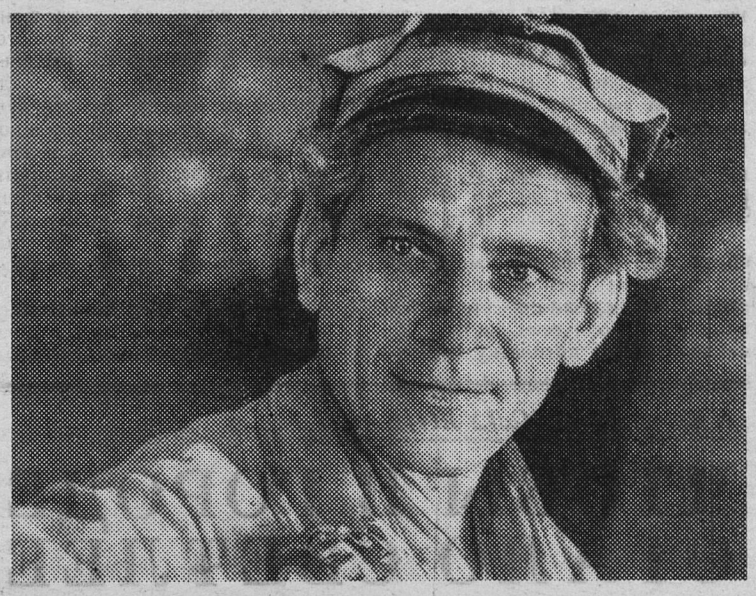

Бригадир проходчиков шахты «Ленинградская» Владимир Антонович Рымша за успешное выполнение плановых заданий и социалистических обязательств первого года десятой пятилетки награжден орденом «Знак Почета». Он обладает хорошими организаторскими способностями. А такие качества В. А. Рымши, как трудолюбие, ответственность за порученное дело являются хорошим примером для всего руководимого им коллектива.

НА СНИМКЕ: В. А. Рымша.

Фото Ю. Терентьева.

НЕ СДАЮТ ПОЗИЦИЙ

«60-летию Великого Октября — достойную встречу!» — под таким девизом трудится коллектив Северо-Западного СМУ треста «Коксохиммонтаж». Он завершил полугодовой план строительно-монтажных работ на 110 процентов.

Нынче основные силы монтажников сосредоточены на строительстве завода минеральных удобрений в Эстонской ССР. Высоких результатов достигли бригады слесарей-монтажников И. А. Пирожкова и П. С. Баева, выполняющие норму выработки на 135 — 140 процентов.

ВОШЛИ В ГРАФИК

После перехода в подчинение управления «Леноблколхозстрой» коллектив кирпичного завода достиг более устойчивой работы по выполнению месячных производственных заданий. Полугодовой план по реализации продукции здесь завершен на 102,1 процента и по валу — на 106,2. Сверх плана за полугодие выпущено 279.000 штук сланцезольного кирпича и 755 кубометров сборного железобетона.

Во всех сменных коллективах и бригадах широко развернуто соревнование за достойную встречу 60-летия Советской власти. Поударному трудится смена, возглавляемая мастером А. И. Смирновой. Полугодовой план здесь завершен на 108,1 процента, достигнуты хорошие показатели по качеству продукции. Смена мастера В. Ф. Алексеевой выполнила план шести месяцев на 103,7 процента.

В железобетонном цехе лидируют бригады формовщиков Е. П. Алексеева и Н. И. Ершова. Первая из них завершила план на 115,9 процента, вторая—на 114,3.

ХРОНИКА КУЛЬТУРНОЙ ЖИЗНИ

КОНЦЕРТЫ НА ЗАВОДЕ

У завода «Сланцы» есть несколько необычный договор. Он заключен с Ленинградской государственной областной филармонией. Согласно этому договору два раза в месяц на завод приезжают артисты, чтобы в обеденный перерыв выступить с концертами перед трудящимися предприятия. Программа концертов рассчитана на 45 — 50 минут.

Вот и 5 июля в гости к химикам приехала артистка филармонии Елена Македонская. В ее программе музыкальный фельетон и конферанс. Состоялось два концерта: один — в красном уголке теплоэлектроцентрали, другой — в заводоуправлении. Зрители остались очень довольны выступлением ленинградской артистки.

НА БЕРЕГУ ФИНСКОГО ЗАЛИВА

Стало уже традицией, что в один из летних дней участники хора ветеранов труда Дворца культуры завода «Сланцы» выезжают в Усть-Нарву. На берегу Финского залива они отдыхают. Полученный заряд бодрости улучшает самочувствие, помогает в дальнейшей работе. 8 июля группа ветеранов отдыхала в Усть-Нарве.

И. ПЕРМИНОВА.

КОНКУРС РИСУНКОВ

7 июля на городской площади перед Домом культуры горняков состоялся конкурс детского рисунка на асфальте. В нем приняли участие дошкольники нашего города и ученики младших классов школ №№ 1, 5, 12, представители отрядов городского лагеря «Парус» от школы № 3. Тема конкурса — «Широка страна моя родная», он был посвящен 60-летию Великой Октябрьской социалистической революции.

Это уже второй конкурс детского рисунка мелом в этом году. Первый проходил в июне. Тогда рисунки ребят объединялись темой «Мир тебе, планета Земля».

После того, как юные художники закончили свою работу, жюри, в состав которого вошли Л. С. Лыкина, заведующая детским сектором Дома культуры горняков, Т. А. Полисадова, преподаватель школы № 1 и другие, подвело итоги конкурса.

Победителями стали Инна Горшкова, Оля Холмеева, Рита Сорокина и Лена Васильева. Они награждены памятными подарками.

Л. САКУН.

ТРУДОВОЙ УСПЕХ

ВЫПОЛНЯЕТЕ ЛИ ВЫ СВОИ ОБЯЗАТЕЛЬСТВА?

Трудящиеся завода «Сланцы» успешно несут предъюбилейную трудовую вахту в честь 60-летия Великой Октябрьской социалистической революции. Полугодовой план по реализации продукции они завершили на 102,8 процента и сверх плана реализовали ее на 703.000 рублей. В целом по заводу полугодовой план по валовой продукции выполнен на 102,2 процента и дополнительно выработано ее на 501.000 рублей.

Во всех технологических цехах широко развернуто предъюбилейное соревнование за досрочное выполнение плана и обязательств. Коллектив газогенераторного цеха выполнил за полугодие план по выработке продукции на 103,6 процента и получил 1.715 тонн сверхпланового сланцевого масла.

Химики цеха камерных печей выработали сверх полугодового плана 1.800.000 кубометров сланцевого газа, завершили полугодовое задание по прокалке и сушке нефтяного кокса на 103 процента.

Энергетики теплоэлектроцентрали выработали сверх полугодового плана 6.667.000 киловатт-часов электроэнергии, успешно справились с производственной программой коллективы технологических установок ПРАУ-1 и ПРАУ-2.

Трудящиеся завода «Сланцы», единодушно одобрив проект Конституции СССР, с первых дней второго полугодия продолжают закреплять трудовой успех.

И. КОНОНОВ.

ВЧИТЫВАЯСЬ В СТРОКИ ПРОЕКТА КОНСТИТУЦИИ СССР

ОБЕСПЕЧЕННАЯ СТАРОСТЬ

Право граждан СССР **«на материальное обеспечение в старости, в случае болезни, а также полной или частичной утраты трудоспособности и потери кормильца»** является одним из завоеваний Великой Октябрьской социалистической революции. Это право закреплено и в проекте Конституции СССР.

В нашей стране создана единая система пенсионного обеспечения. Ее развитие характеризуется широким охватом всех категорий трудящихся и населения, постоянным повышением размеров пенсий. Организована также широкая сеть государственных учреждений социального обеспечения — домов для престарелых и инвалидов. В таких учреждениях предоставляются бесплатно все виды обеспечения и обслуживания: питание, одежда, культурно-бытовое обслуживание, медицинская помощь, необходимый уход. В СССР нет безработицы, развивающееся народное хозяйство ощущает постоянную нехватку в трудовых ресурсах. В этих условиях граждане, частично потерявшие трудоспособность, имеют реальную возможность продолжать трудовую деятельность, если она доступна по состоянию здоровья.

Таким образом в стране реализована ленинская страховая программа. Трудящиеся обеспечиваются пенсиями за счет государства без каких-либо взносов с их стороны. На пенсионное и другие виды обеспечения Советское государство расходует значительные средства. Так, в 1977 году ассигнования по государственному бюджету на социальное обеспечение составляют 37,1 миллиардов рублей, только на выплату пенсий будет израсходовано 27,9 миллиардов рублей. Увеличение расходов на выплату пенсий можно видеть на примере нашего района. В 1966 году пенсионерам выплачено 2 миллиона 477 тысяч рублей, а в 1976 году 5,5 миллионов рублей.

В решениях XXV съезда КПСС среди многочисленных мероприятий по новому, существенному повышению жизненного уровня советского народа предусматривается на десятую пятилетку также и дальнейшее улучшение пенсионного обеспечения за счет роста общественных фондов потребления.

В области пенсионного обеспечения повысятся минимальные размеры пенсий рабочим, служащим и колхозникам. Предусматривается дальнейшее сближение социального обеспечения колхозного крестьянства, рабочих и служащих. Будут установлены пенсии для бывших членов колхозов, имеющих необходимый стаж работы в колхозах и на государственных предприятиях, в организациях, в учреждениях. Будут введены надбавки к пенсиям инвалидам первой группы из числа колхозников на уход за ними. Повысятся размеры пособий по инвалидности с детства, которые будут выплачиваться независимо от возраста ребенка. Расширятся льготы по пенсионному обеспечению многодетных матерей. Наряду с этим предусматриваются: создание условий для широкого привлечения к трудовой деятельности работоспособных пенсионеров, увеличение сети домов-интернатов для инвалидов и престарелых, улучшения обеспечения инвалидов средствами передвижения и протезно-ортопедическими изделиями.

Советская система социального обеспечения, воплотившая в себе ленинские идеи, является наглядным примером роста благосостояния народа.

В. СЕМЕНОВ,
заведующий городским отделом социального обеспечения.

ПО РОДНОЙ СТРАНЕ

СВЕРХПЛАНОВЫЙ КАПРОЛАКТАМ

Кардон для шин тридцати тысяч «Жигулей» можно изготовить из сверхпланового капролактама, выработанного с начала года химиками объединения «Куйбышевазот». Коллектив выполнил один из важнейших пунктов социалистических обязательств в честь 60-летия Великого Октября. Успех достигнут благодаря интенсификации технологических процессов, повышению производительности оборудования.

ФОТОКАМЕРА С ЭЛЕКТРОННЫМ БЛОКОМ

Даже новичок сможет делать отличные снимки с помощью узкопленочной камеры «Силуэт-электро». Выпуск новинки освоил Минский механический завод имени С. И. Вавилова. Встроенный в аппарат электронный блок, автоматически определяя выдержку, исключает ошибку при экспозиции. Безотказен затвор новинки, упрощена зарядка пленкой.

Первая партия камер «Силуэт-электро» отправлена из Минска в Москву, Ленинград и другие города.

АВТОТЯГАЧУ — ЗНАК КАЧЕСТВА

Автотягач КАЗ-608В Кутаисского автозавода отмечен государственным Знаком качества. Он обладает высокой маневренностью и одинаково уверенно работает на холодном севере и жарком юге. На 150 тысяч километров увеличен пробег автомобиля без капитального ремонта.

ХОЛОД ГОТОВИТ... ЧАЙ

В 4—5 раз сокращается срок изготовления черного байхового чая, если зеленую массу обрабатывать... холодом. Установка по термической обработке листа действует на Ачквской чайной фабрике (Аджарская АССР).

Производство чая по методу доктора биологических наук К. Джемухадзе позволяет не только сократить процесс приготовления чая, но и в сезон «пик» хранить сырье без ущерба для его качества.

(По сообщениям корреспондентов ТАСС)

КАК ВАС ОБСЛУЖИВАЮТ?

ЧТОБЫ В ГОРОДЕ СТАЛО СВЕТЛЕЕ

У работников Сланцевской городской электросети с наступлением летних месяцев работы всегда прибавляется. Ведь в зависимости от того, как у них налажена работа сейчас, во многом зависит бесперебойность подачи электричества потребителям и в другие, темные месяцы года.

Е. Т. Белов, директор городской электрослужбы, ответил на несколько вопросов, рассказал, какие меры предпринимаются в настоящее время для улучшения освещения города, для быстрейшей ликвидации возможных аварийных ситуаций.

— Евгений Тимофеевич, как организована работа городской электрослужбы? Какие изменения произошли в последнее время в ее организации с целью улучшить обслуживание населения электроэнергией?

— С 1976 года для обеспечения профилактических работ по предупреждению аварийных отключений у нас действует служба испытаний и измерений. Если прежде мы имели возможность устранить аварию лишь по поступившему к нам сигналу, то сейчас испытания оборудования электрохозяйства делаются периодически. Таким образом, предаварийная ситуация устраняется заблаговременно.

Кроме этой службы у нас попрежнему работает аварийная выездная бригада.

Городская электрослужба располагает также двумя мастерскими участками — в Сланцах и в Лучках. Они занимаются эксплуатацией электрических сетей подстанций и их капитальным ремонтом.

— Как городская электрослужба использует летние месяцы для своей работы? Ведется ли в настоящее время обновление электрических линий и какими темпами оно осуществляется?

— Конечно, летнее время наиболее благоприятно для ведения наших работ. И мы стараемся рационально его использовать. В частности мы используем летние месяцы для замены устаревших мачтовых подстанций и воздушных линий электропередач.

Обновление линий стараемся вести сейчас в основном за счет использования нового метода электроснабжения — кабельного. Конечно, осуществить в ближайше время замену всех воздушных линий на подземные мы еще не имеем возможности, но все вновь вводимые объекты города переводятся именно на кабельное электроснабжение, которое отличается большей надежностью.

— Евгений Тимофеевич, что вы можете сказать об улучшении уличного и дворового освещения в городе? Какие новые электролинии вы планируете ввести в ближайшее время?

— Мы не считаем, что уличное и дворовое освещение в нашем городе достаточное. Требуются еще значительные улучшения. За последнее время введено новое освещение в квартале № 23 в Лучках, где использованы современные ртутные лампы. Вскоре намечается установить такие же ртутные лампы в квартале № 16.

В Сланцах мы пока что улучшаем дворовое и уличное освещение за счет увеличения дополнительных светильников. К осени введем новое освещение на улице Грибоедова. Намечено ввести дополнительное освещение по шоссе в сторону поселка Замошье и от улицы Ломоносова в сторону первого района шахты «Ленинградская».

Уже подготовлена и скоро будет включена линия уличного освещения по улице Дзержинского у городского парка в Лучках.

— Каков порядок замены электрических лампочек в городе? Имеется ли специальная служба на которой лежит эта обязанность, или вы выполняте лишь поступившие заявки?

— Для проверки уличного освещения у нас созданы специальные оперативно-выездные бригады, которые проверяют состояние и быстро устраняют неисправности. Обычно мы заменяем в год около 680 ртутных ламп и около 4,5 тысячи обычных ламп накаливания.

Но, к сожалению, иногда наблюдаются случаи, когда только что ввернутые лампы оказываются разбитыми. Особенно часто с подобным можно столкнуться в Лучках. И тут мы должны обратиться к работникам домоуправления, к самим жильцам, чтобы они по мере своих сил проводили разъяснительную работу среди детей и подростков, не оставляли без внимания случаи недостойного поведения на улицах.

Интервью вела
Л. САКУН,
студентка факультета журналистики ЛГУ.

60-летию Октября — достойную встречу!

ПРЕДЪЮБИЛЕЙНАЯ ПЕРЕКЛИЧКА ПРЕДПРИЯТИЙ

СТРОИТЕЛЬНОЕ УПРАВЛЕНИЕ № 322

СТРЕМЛЕНИЕ

(Начало на 1-й стр.)

Не все сделано нами и для улучшения организации труда. Все вместе взятое отрицательно сказалось на ходе выполнения полугодового плана строительства.

В настоящее время руководство управления совместно с партбюро составили и утвердили план организационно-технических мероприятий, в котором предусмотрена подготовка фронта работы для субподрядчиков, строительные графики по объектам, улучшение снабжения и т. д. Ответственные работники управления закреплены за сдаточными объектами, что позволит партийному бюро лучше контролировать выполнение плана мероприятий.

Коллектив СУ-322 постарается во втором полугодии ликвидировать отставание и выполнить свои обязательства, взятые в честь 60-летия Октября.

И. АЛЫРЧИКОВ,
начальник СУ-322.

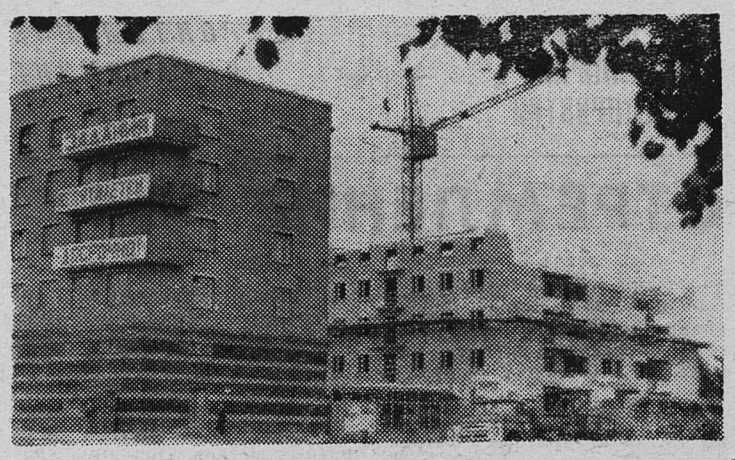

В БРИГАДЕ С. П. ПЕТРОВА

В бытовке рабочих СУ-322, которые возводят девятиэтажное здание общежития на 408 мест для завода «Сланцы», висит переходящий вымпел «Лучшая бригада треста № 63». Его удостоена комплексная бригада каменщиков С. П. Петрова. Здесь же красочно оформленные социалистические обязательства: к 60-летию Великого Октября бригада решила выполнить план двух лет десятой пятилетки.

Бригада С. П. Петрова работает по методу московского строителя Героя Социалистического Труда А. Д. Басова, что означает трудиться высокопроизводительно, не допуская нарушений правил техники безопасности, без травм и аварий. В бригаде С. П. Петрова каждый рабочий знает и строго соблюдает правила техники безопасности, трудовую дисциплину. Снизились потери рабочего времени по сравнению с прошлым годом. За каждым молодым рабочим закреплен наставник-воспитатель. Сам Сергей Павлович Петров — председатель совета наставников строительного управления № 322.

Когда приходят новички, Сергей Павлович советуется с бригадой, кому из ветеранов можно поручить ответственное дело обучить и воспитать молодого рабочего. Добивается, чтобы каждому из них оказывалась постоянная помощь в освоении специальности, повышении квалификации.

Бригада С. П. Петрова трудится сейчас на двух объектах: на строительстве девятиэтажного общежития и школы № 10 в деревне Большие Поля. В бригаде 34 человека. Кроме них здесь проходят производственную практику 6 учащихся Сланцевского индустриального техникума.

Основной костяк бригады составляют люди с большим производственным опытом. Это Л. И. Тесликова, Е. В. Мурашова, С. М. Герасимова. Не отстают от ветеранов и комсомольцы И. Рыжиков, С. Алексеев.

В мае проводились соревнования между бригадами строительного управления № 322. Член бригады Александр Коновалов завоевал звание «Лучший каменщик». В июне он участвовал в конкурсе молодых каменщиков Ленинградской области, где занял второе место и получил Почетную грамоту и премию.

Бригадир С. П. Петров придает большое значение трудовому соревнованию, в ближайшее время хочет создать два звена по три человека в каждом из студентов и одно звено из членов своей бригады. Соревнование между ними будет способствовать повышению производительности труда, улучшению дисциплины.

Сейчас в нашей стране проходит широкое обсуждение проекта новой Конституции СССР. Сергей Павлович Петров и его бригада внимательно ознакомились с ним. Члены бригады единодушно одобрили проект новой Конституции СССР и с гордостью говорят о достижениях нашей страны.

Большой интерес вызвали у строителей статьи 60 и 61 проекта Конституции СССР, где говорится, что на каждого способного к труду гражданина СССР ложится обязанность добросовестно трудиться в избранной им области общественно полезной деятельности, строго соблюдать трудовую и производственную дисциплину, что каждый гражданин обязан беречь и укреплять социалистическую собственность, бороться с хищениями и расточительством государственного и общественного имущества.

В ходе обсуждения Сергей Павлович Петров призвал рабочих своей бригады беречь все, начиная от гвоздя до сборного железобетона. По его мнению следует строже наказывать лиц, которые халатно относятся к государственному имуществу.

Передовая бригада С. П. Петрова уверенно идет навстречу 60-летию Октября, добиваясь новых успехов в соревновании.

В. ПЕРМИНОВА.

***НА СНИМКЕ:** общий вид строительства общежития на 408 мест для завода «Сланцы», которое ведет бригада С. П. Петрова.*

Фото Ю. Терентьева.

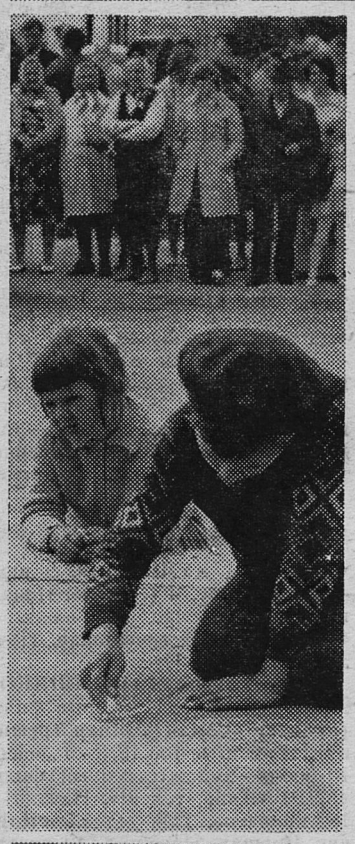

ПРАЗДНИК УЛИЦЫ

«Навстречу 60-летию Великого Октября» — под таким девизом прошел недавно праздник улицы Я. М. Свердлова, который организовали работники Дворца культуры завода «Сланцы».

Начался он с рассказа председателя партийной комиссии горкома КПСС А. П. Екимова о короткой, но очень яркой жизни замечательного революционера, соратника В. И. Ленина Якова Михайловича Свердлова. Этой теме были посвящены фотовыставка и подборка книг о Я. М. Свердлове. Затем под звуки духового оркестра состоялось праздничное шествие по улице. Жильцы дома № 4 — победители соревнования за звание «Дом образцового порядка» были награждены ценным подарком. Любовью к родному городу, к улице, на которой они живут, были наполнены выступления ветеранов, первостроителей города. Родной улице были посвящены стихи, которые прочитали Т. М. Попова и Г. П. Плахотнюк.

После митинга состоялся концерт. Зал Дворца культуры радушно встретил выступления участников художественной самодеятельности и гостей праздника—артистов из Ленинграда.

НА СНИМКАХ: выступает житель улицы Свердлова, коммунист с 1930 года, первостроитель Сланцев Василий Васильевч Жгилев; поет участница художественной самодеятельности Дворца культуры завода «Сланцы» Светлана Фирсова; коллектив детской изостудии посвятил этому празднику выставку своих работ; закончился праздник конкурсом детского рисунка на асфальте.

Текст и фото Ю. Терентьева.

1917—1977

60

ПОВЕСТВОВАНИЕ ОБ ИСТОРИИ НАШЕГО КРАЯ, ОСНОВАННОЕ НА ДОКУМЕНТАХ, ФАКТАХ, СВИДЕТЕЛЬСТВАХ ОЧЕВИДЦЕВ.

В КРАЮ ГОРЮЧЕГО КАМНЯ

ЕСТЬ ШАХТА ИМЕНИ С. М. КИРОВА

(Начало в №№ 135, 136)

Такая забота секретаря ЦК ВКП(б) о жизни и быте молодых рабочих до глубины души взволновала комсомольцев-шахтостроителей, окрылила их. На ударной стройке широко развернулось социалистическое соревнование, стали внедряться новые методы проходки стволов и горных выработок, резко возросло число людей, перевыполняющих плановые задания. А вместе с этим резко повысились и темпы строительства сланцевых рудников. Они возросли более чем вдвое.

Уже 1 сентября 1934 года комсомольцы и молодежь Опытного рудника отправили Ленинграду первый эшелон добытого сланца. В числе сопровождающих эшелон было семеро комсомольцев. А среди них Тося Шулапина, комсогрупорг, которая и сейчас в Сланцах.

На эстакаде шахты появился большой красочный лозунг: «Тов. Киров! Шахта готова. Боремся за 1.000 тонн сланца в сутки!».

На страницах общерудничной газеты «Ударник сланца» все чаще и чаще стали появляться заметки с призывными заголовками «Право на рапорт завоевано!», «Подхватить почин комсомольцев-горняков!». В газете от 26 августа подробно рассказывалось о том, что комсомольская бригада Лапшина на четыре дня раньше срока завершила проходку резервного штрека и сейчас приступила к выполнению следующего производственного задания.

Большой праздник пришел на ударную комсомольскую стройку 15 сентября 1934 года. В этот день правительственная комиссия во главе с заместителем Наркомтяжпрома т. Светиковым приняла в эксплуатацию досрочно подготовленное шахтостроителями, первое в Ленинградской области горное предприятие — Опытный рудник, который стал называться шахтой имени С. М. Кирова. В адрес Центрального Комитета ВКП(б) от коллектива строителей сланцевых рудников была направлена телеграмма следующего содержания:

«Москва, ЦК ВКП(б).

Шахта вступила в строй. Четырехтысячный коллектив горняков, строителей и инженерно-технических работников строительства ленинградской кочегарки — Гдовского топливного бассейна, одержал первую победу. Сдана—принята правительственной комиссией и вступила в строй действующих предприятий Советского Союза первая в Ленинградской области сланцевая шахта с годовой производительностью 300.000 тонн сланца...

...Единый, сплоченный вокруг партийной организации рабочий коллектив и впредь готов по-большевистски бороться за выполнение исторических решений XVII партсъезда о максимальном использовании местных видов топлива, за создание сланцевого Ленбасса».

День сдачи в эксплуатацию шахты имени С. М. Кирова стал днем рождения нашего города Сланцы. Приказом «Союзсланца» за досрочный ввод в эксплуатацию были премированы денежными премиями и ценными подарками многие шахтерские бригады, техник Соболев, парторг Беляев, бурильщики-ударники Новиков, Власов и многие другие...

Шахтеры и строители, воодушевленные первой трудовой победой, стали еще более активно трудиться на производственных площадках, в забоях, штреках.

7 ноября 1934 года в обком была послана телеграмма:

«ОК ВКП(б) — т. Кирову С. М.

РК ВКП(б) — т. Фофилову.

Под непосредственным руководством ОК ВКП(б), лично товарища Кирова и райкома партии рабочий коллектив сланцевых рудников 4-го ноября выполнил годовой план отгрузки сланца для ленинградской промышленности. Отправлено 30.015 тонн сланца.

В подарок VII съезду Советов отгружаем еще 1.000 вагонов, из которых 300 крупного отборного сланца.

Шейкин, Дижур, Скворцов».

Забила животворным ключом и общественная жизнь. Ее организатором был общерудничный комитет комсомола во главе с Мишей Александровым и Павлом Московским. Отработав на производстве положенное время, комсомольцы не шли домой, а направлялись на расчистку спортивных площадок: корчевали там пни, убирали валуны, лопатами разравнивали землю. Так, путем комсомольских воскресников был построен и оборудован стадион «Шахтер», сооружено двухэтажное здание школы-десятилетки, двухэтажное здание шахтерского клуба, два комсомольских дома-коммуны.

Над строительством сланцевых рудников появились и первые шефы. По указанию Сергея Мироновича в рабочий поселок Сланцы приехал директор ленинградского кинотеатра рабочей молодежи («КРАМ» ныне «Молодежный») т. Ладухин. Он привез с собой звуковые кинокартины «Чапаев» и «Веселые ребята». Вторым шефом стал театр драмы имени Александра Сергеевича Пушкина. Его ведущие артисты часто бывали в Сланцах и оказывали большую помощь драмколлективу клуба горняков и другим кружкам художественной самодеятельности. Активными участниками этой самодеятельности в ту пору были Петр Акимов, Сергей Ошеров, Юлия Синицина, Василий Мохначев, Павел Московский и многие другие.

Н. СИМЧЕНКОВ,
заведующий Сланцевским филиалом областного краеведческого музея.

(Продолжение следует)

ВНИМАНИЕ — ПОДРОСТОК!

ОПАСНЫЕ ИГРУШКИ

„САМОПАЛ — детская игрушка, которой забавляются наши дети». Так, или почти так, могут сказать некоторые родители, безучастно наблюдающие, как их сыновья мастерят эту «игрушку».

Самопал — опасная забава! Дуло и боек обеспечат выстрел, а порох успешно заменяется серой от спичек, целевое назначение самопала — стрельба, а это уже опасно. Конечно, самопал — не игрушка — это оружие, неприцельное и ненадежное, но все же огнестрельное оружие.

Хроника происшествий нашего города знает ряд случаев, когда неосторожное обращение с самопалом приносило смерть, независимо от того, что пороха не было и в помине, а вместо пуль применялись невинные на первый взгляд дробинки, насеченные из проволоки. Ведь мальчики играют «в войну» или ловят «преступников», принимают участие в «дуэлях», похваляются своим «оружием» и делают разные глупости. Мы напомним несколько случаев трагедии, чтобы еще раз сказать, что самопал — не игрушка.

Саша Б. закончил 8 классов школы и поступил в индустриальный техникум, а девушка, с которой он дружил все свои школьные годы, еще училась в 9 классе. Саше пришло в голову сделать ей подарок, и он много времени и сил потратил на изготовление самопала, наподобие старинного дуэльного пистолета, и даже его рукоятку украсил чем-то вроде чеканки по металлу.

...Они вместе его рассматривают, любуются им, передают из рук в руки. Вдруг раздается выстрел, и 4 ноября 1972 года молодая жизнь Светланы Е. трагически обрывается.

13 октября 1974 года в песчаном карьере недалеко от городского кладбища собрались несколько юношей, и в их числе Николай П. и Валентин К. Подростки захватили с собой самопал, собираясь постреляти. Нашли в кустах стальную каску, и только Николай собрался в нее выстрелить, как к этой каске подошел Валентин. Николай был пьян и выстрелил. Дробинка рикошетом от стальной каски попала Валентину К. в сердце, и он скончался в больнице.

Неосторожное обращение с самопалом может закончиться трагически и для взрослого человека. Так, 25 декабря 1976 года едва не погиб Сергей Л., молодой человек 22 лет. Он отслужил срочную службу в Советской Армии, вернулся, поступил на работу. Как будто в его жизни все протекало нормально, и вдруг выстрел... Благодаря оперативному вмешательству медицинских работников жизнь ему сохранена.

И еще один случай из совсем недавнего прошлого. Подросток Валерий П. в одном селе нашего района 14 апреля 1977 года приступил к изготовлению самопала. У него давно валялся укороченный ствол какой-то винтовки, покрылся он ржавчиной, и для того, чтобы использовать его по назначению, необходимо было ствол очистить от ржавчины и грязи. Для этого молодой конструктор подверг ствол нагреванию, находившаяся в стволе взрывчатка произвела выстрел, которым Валерий П. по воле злого случая был убит наповал.

Мы знаем, что необходимо остерегаться боеприпасов и оружия, оставшихся в земле со времени Отечественной войны. Но не меньше нужно бояться самопалов, не допускать их изготовления, ношения и стрельбы из этого очень опасного оружия.

В. РАЛДУГИНА,
следователь прокуратуры города Сланцы.

ФУТБОЛ: ПЕРВЕНСТВО ОБЛАСТИ

ОПЯТЬ НИЧЬИ

В восьмом туре первенства Ленинградской области по футболу среди команд первой группы пикалевский «Металлург» на своем поле победил лужский «Белкозин» — 2:1. После восьми туров пикалевцы не имеют ни одного поражения и уверенно возглавляют турнирную таблицу. Успешно выступает в этом сезоне и выборгский «Авангард», также не имеющий поражений. На своем поле он обыграл со счетом 2:0 одного из лидеров первенства — тихвинский «Кировец». Теперь выборжане заняли вторую строчку в турнирной таблице, а тихвинцы сместились на третью. Волховский «Металлург» на своем поле сыграл вничью — 1:1 — с ломоносовским «Спартаком». Наш «Шахтер» опять потерял очко, выступая дома, он сыграл вничью — 2:2 — с «Урожаем» (Лаголово). «Химик» также потерял возможность выиграть на своем поле у кингисеппского «Фосфорита». Превосходя соперника в техническом и тактическом отношении, на всем протяжении матча все же сыграл вничью — 1:1. Кронштадтский «Маяк» дома сыграл вничью — 1:1—с волховским «Локомотивом». «Заря» (Кузьмолово) проиграла со счетом 0:1 команде гостей «Воднику» (Петрокрепость).

Юноши «Химика», как и свои старшие товарищи, сыграли с кингисеппским «Фосфоритом» вничью — 1:1, а юноши «Шахтера» проиграли лаголовскому «Урожаю» со счетом 0:2.

«Шахтеру» сейчас предстоят трудные игры. В девятом туре они играют в гостях с тихвинским «Кировцем», а в десятом — дома с выборгским «Авангардом», т. е. с лидерами первенства области. «Химик» в девятом туре играет в гостях с волховским «Локомотивом», а дома проведет очередную встречу с лужским «Белкозином».

Положение команд на 9 июля

Команды	И	В	Н	П	М	О
«Металлург» (Пикалево)	8	7	1	—	27:5	15
«Авангард» (Выборг)	8	6	2	—	23:6	14
«Кировец» (Тихвин)	8	6	1	1	12:4	13
«Металлург» (Волхов)	8	3	4	1	9:6	10
«Белкозин» (Луга)	8	2	4	2	7:7	8
«Шахтер» (Сланцы)	8	2	4	2	9:10	8
«Спартак» (Ломоносов)	8	3	2	3	13:15	8
«Урожай» (Лаголово)	8	2	4	2	12:15	8
«Химик» (Сланцы)	8	2	3	3	7:8	7
«Фосфорит» (Кингисепп)	8	1	4	3	9:14	6
«Водник» (Петрокрепость)	8	2	2	4	9:15	6
«Маяк» (Кронштандт)	8	—	4	4	6:15	4
«Локомотив» (Волхов)	8	—	3	5	6:16	3
«Заря» (Кузьмолово)	8	—	2	6	2:17	2

И — количество проведенных игр, В — одержано побед, П — поражения, М — соотношение забитых и пропущенных мячей, О — количество набранных очков, Н — ничьи.

Редактор Г. Г. МАНКУНИ

Антонине Яковлевне СУКНОВАЛОВОЙ

Поздравляем с юбилеем. Желаем крепкого здоровья, долгих лет жизни.

Муж, дети, внуки.

Ольге Павловне КУЗЬМИНОЙ

Сердечно поздравляем с юбилеем и уходом на заслуженный отдых. Желаем крепкого здоровья и долгих лет жизни.

Муж, дети, внуки.

Нине Алексеевне ПАСТУШЕНКО

Поздравляем с уходом на заслуженный отдых. Желаем здоровья, долгих лет жизни.

Люда, Витя, Коля.

Анне Ивановне АБРАМОВОЙ

Поздравляем с уходом на заслуженный отдых. Желаем крепкого здоровья.

Коллектив смены «Б» ЦЭС СПЗ «Сланцы».

Нелли КОСЕНОК и Александру АЛЕКСАНДРОВУ

Дорогие Нелли и Саша! Поздравляем вас с днем свадьбы. Желаем любви, счастья и взаимного уважения.

Мама, папа.

Нелли КОСЕНОК и Александру АЛЕКСАНДРОВУ

Поздравляем вас с самым прекрасным днем в вашей жизни — днем свадьбы. Желаем огромного счастья, любви и верности.

Мама, папа, Коля.

Нелли КОСЕНОК и Александру АЛЕКСАНДРОВУ

Поздравляем с днем свадьбы. Желаем вам счастья и радости на всю жизнь.

Ковалевы, Поденок.

Нелли КОСЕНОК и Александру АЛЕКСАНДРОВУ

Поздравляем с днем свадьбы. Желаем любви и счастья.

Яковлевы, Враговы.

Нелли КОСЕНОК и Александру АЛЕКСАНДРОВУ

Дорогие Нелли и Саша! Поздравляем вас с днем свадьбы. Желаем счастья и любви.

Бабушка, дедушка, Морозовы.

Нелли КОСЕНОК и Александру АЛЕКСАНДРОВУ

Сердечно поздравляем с днем бракосочетания. Желаем большого счастья, любви и взаимного уважения.

Коллектив Сланцевского райпо.

Нелли КОСЕНОК и Александру АЛЕКСАНДРОВУ

Поздравляем с днем свадьбы. Желаем счастья и любви вам на долгие годы.

Бабушка, Люся, Таня.

Нелли КОСЕНОК и Александру АЛЕКСАНДРОВУ

Поздравляем с началом семейной жизни. Желаем широкой светлой дороги, полной чаши семейного счастья.

Гордеевы, Савицкие, Лысовы, Звидрины.

Нелли КОСЕНОК и Александру АЛЕКСАНДРОВУ

Поздравляем с днем свадьбы. Желаем счастья, верности, любви.

Изотовы.

Тамаре МАКСИМОВОЙ и Александру САПЕЛЬНИКОВУ

Поздравляем с днем свадьбы. Желаем любви, верности и счастья на всю жизнь.

Папа, мама, Галя.

Тамаре МАКСИМОВОЙ и Александру САПЕЛЬНИКОВУ

Поздравляем вас с началом совместной жизни. Счастья вам и большой любви.

Папа, мама, Галя, тетя Шура, Коля.

Надежде ДУЛЬЦЕВОЙ и Юрию ИВАНОВУ, Тамаре МАКСИМОВОЙ и Александру САПЕЛЬНИКОВУ

Поздравляем с днем свадьбы. Желаем счастья и любви еще на много солнечных лет.

Галя, Лия.

Надежде ДУЛЬЦЕВОЙ и Юрию ИВАНОВУ

Поздравляем вас с самым прекрасным днем в вашей жизни. Желаем любви, согласия и доверия друг другу на всю жизнь.

Папа, мама, тетя Катя.

Надежде ДУЛЬЦЕВОЙ и Юрию ИВАНОВУ

От души поздравляем жениха и невесту. Берегите вместе свое счастье.

Ващенко, Гуслины, Муравьевы, Несветаевы.

Надежде ДУЛЬЦЕВОЙ и Юрию ИВАНОВУ

Поздравляем с началом семейной жизни. Желаем любви, счастья, согласия.

Папа, мама, Алеша.

Галине СЕМЕНОВОЙ и Юрию САДКОВУ

Поздравляем вас с днем свадьбы. Желаем любви, дружбы и взаимного уважения. Будьте счастливы всю жизнь.

Мама, Галя, Борис.

Галине СЕМЕНОВОЙ и Юрию САДКОВУ

Поздравляем молодоженов с началом семейной жизни. Желаем счастья, любви и взаимного уважения.

Коллектив СРСУ СПЗ «Сланцы».

Галине СЕМЕНОВОЙ и Юрию САДКОВУ

Поздравляем с днем свадьбы. Желаем счастья, любви и взаимного уважения.

Папа, тетя Галя, Леночка, дядя Коля, тетя Тоня.

Галине СЕМЕНОВОЙ и Юрию САДКОВУ, Елене ПРОКОФЬЕВОЙ и Владимиру НЕФЕДОВУ

Поздравляем вас с бракосочетанием. Желаем счастья, большой настоящей любви на всю жизнь.

Администрация, партийная, профсоюзная, комсомольская организации регенератного завода.

Елене ПРОКОФЬЕВОЙ и Владимиру НЕФЕДОВУ

Дорогие дети! Поздравляем с днем свадьбы. Желаем счастья, радости, любви и взаимного уважения на всю жизнь.

Родители.

Елене ПРОКОФЬЕВОЙ и Владимиру НЕФЕДОВУ

Поздравляем вас с самым прекрасным днем. Пусть любовь, счастье и взаимное уважение будут вечными спутниками в вашей жизни.

Кузнецовы, Снигур, Прокофьевы, Мамаевы, бабушка.

Елене ПРОКОФЬЕВОЙ и Владимиру НЕФЕДОВУ

Поздравляем вас с днем свадьбы. Желаем любви, верности, счастья.

Коллектив бригады Карловой регенератного завода.

Елене ПРОКОФЬЕВОЙ и Владимиру НЕФЕДОВУ

Поздравляем вас с днем свадьбы. Желаем счастья, любви, верности и взаимного уважения.

Коллектив установки ПРАУ-2.

Телевидение

ПОКАЗЫВАЕТ МОСКВА

СУББОТА, 9 ИЮЛЯ

9.30 — «Умелые руки». Цв. тел. 10.30 — Музыкальная программа. Цв. тел. 11.00 — «Рассказы о художниках». Питер Пауль Рубенс. Передача 1-я. Цв. тел. 11.30 — Программа документальных фильмов. 12.00 — «Музыкальный абонемент». Цв. тел. 12.25 — «Москвичка». Цв. тел. 13.35 — «За безопасность движения». Цв. тел. 13.50 — Фильм — детям. «Валькины паруса». Цв. тел. 15.00 — «Здоровье». 15.30 — Программа мультфильмов. Цв. тел. 16.00 — «Советы и жизнь».17.00—Премьера документального фильма «Океан». Цв. тел. 18.15 — «Песня-77». Цв. тел. 18.45 — «Обсуждаем проект Конституции СССР». Цв. тел. 19.00 — Кубок СССР по футболу. 1/4 финала. «Торпедо» — СКА (Киев). Цв. В перерыве — Тираж «Спортлото». Цв. тел. 21.00 — «Время». 21.30 — Заключительный концерт фестиваля искусств «Белые ночи». Цв. тел.

ВОСКРЕСЕНЬЕ, 10 ИЮЛЯ

9.30 — «Будильник». Цв. тел. 10.00 — «Служу Советскому Союзу!». Цв. тел. 11.00 — Встреча юнкоров телестудии «Орленок» с Героем Социалистического Труда академиком И. В. Петряковым. Цв. тел. 12.00 — «Музыкальный киоск». Цв. тел. 12.30 — «Сельский час». 13.30 — «Баллада о солдате». Художественный фильм. 15.10 — «Сегодня — День рыбака». В передаче принимает участие министр рыбного хозяйства СССР А. А. Ишков. Цв. тел. 15.40 — Музыкальная программа. Цв. тел. 16.25 — «Международная панорама». Цв. тел. 17.00 — «Клуб кинопутешествий». Цв. тел. 18.25 — Премьера документального фильма «Голубой календарь». Цв. тел. 19.00 — Кубок СССР по футболу. 1/4 финала «Динамо» (Москва) — «Динамо» (Киев). Цв. тел. 21.00 — «Время». 21.30 Концерт народного артиста СССР С. Рихтера. Цв. тел. 22.15 — Чемпионат мира по мотогонкам на гаревой дорожке. Полуфинал.

ПОНЕДЕЛЬНИК, 11 ИЮЛЯ

14.00 — Программа документальных фильмов «Хочу быть», «Фантазеры», «Дороги моих каравелл». Цв. тел. 14.55 — Д. Фурманов. «Чапаев». 15.40 — Программа телевизионных короткометражных фильмов «Иваника и симоника», «Жили-были». Цв. тел. 16.45 — «Наш сад». Цв. тел. 17.15 — «Фестиваль дружбы». Встречи молодежи СССР и ГДР в Волгограде. Цв. тел. 18.00 — Новости. 18.15 — Д. Кабалевский. Романсы на стихи С. Маршака. Цв. тел. 18.50 — «Соревнуются трудящиеся Курской области». В передаче принимает участие первый секретарь Курского обкома КПСС А. Ф. Гудков. Цв. тел. 19.35 — И. Гончаров. «Обрыв». Телевизионный спектакль. Часть 1-я. Цв. тел. 21.00 — «Время». Информационная программа. 21.30 — И. Гончаров. «Обрыв». Телевизионный спектакль. Часть 2-я. По окончании — Новости.

ПОКАЗЫВАЕТ ЛЕНИНГРАД

СУББОТА, 9 ИЮЛЯ

17.00 — Для детей. «Огник» и «Как Зайка придумал воздушный шар». Мультфильмы. Цв. тел. 17.30 — «Звучала музыка с экрана». М. Таривердиев. Цв. тел. 19.00 — «Ленинград». Информационная программа. Цв. тел. 19.30 — Документальный фильм. 19.45 — «Поэтические вечера». Е. Евтушенко. I отделение. Цв. тел. 21.00 — Показывают студии страны. Программа документальных фильмов. Цв. тел. 21.30 — «Поэтические вечера». Е. Евтушенко. II отделение. Цв. тел. 22.40 — «Ансамбль «Серенада». Концерт. Цв. тел. 23.00 — Новости. Цв. тел.

ВОСКРЕСЕНЬЕ, 10 ИЮЛЯ

17.00 — В дни школьных каникул. «Не болит голова у дятла». Художественный фильм. Цв. тел. 18.20 — «Собеседник». Тележурнал. Цв. тел. 19.10 — Концерт к Дню рыбака. Цв. тел. 19.55 — «Монитор». Телевизионное обозрение. Цв. тел. 20.55 — Реклама. 21.00 — «По родной стране». «Северяне». Документальный фильм. 21.30 — К 60-летию Великого Октября. «Подвиг». «Адъютант его превосходительства». Художественный многосерийный телефильм. 5-я серия.

ПОНЕДЕЛЬНИК, 11 ИЮЛЯ

18.00 — Для школьников. «Парус». Телевизионный журнал. Цв. тел. 18.35 — Реклама. 18.40 — «Обсуждаем проект Конституции СССР». Цв. тел. 19.00 — «Ленинград». Информационная программа. Цв. тел. 19.30 — «Вечер песни». Поет Эдита Пьеха. Цв. тел. 20.00 — «Земля и люди». Передача для работников сельского хозяйства. Цв. тел. 20.20 — «Горизонт». Программа для молодежи. «Сумма неизвестных». Цв. тел. Цв. тел. 21.00 — «Родные напевы». Концерт. Цв. тел. 21.30 — «Страницы исторических биографий». «Рыцарь мечты». Художественный фильм. Цв. тел. 22.40 — «Всего один шаг», «Каждую среду в 13.30». Документальные фильмы. 23.00—Новости. Цв. тел.

ПОКАЗЫВАЕТ ТАЛЛИН

СУББОТА, 9 ИЮЛЯ

8.55 — Программа передач. 10.00 — «В кругу семьи». 10.20— «Детский экран». «10 олимпийских стартов». 17.00 — Вечерняя программа. Реклама. 17.10 — «Великая Русь». «Владимир» и «Волгоград». «Весна...». 17.30 — «Радуга». «Изобразительное искусство РСФСР». 18.00—«Развлекательный экран». «Июльский вечер». 19.00 — Программа мультфильмов. «Ну, погоди!». 20.25 — Реклама. 20.30 — «Актуальная камера». 21.30 — Художественный фильм «Герцог Боб». 22.45 — «Природа и человек»: «От Байкала до Хубсугуда».

ВОСКРЕСЕНЬЕ, 10 ИЮЛЯ

8.55 — Программа передач. 11.00 — К Дню рыбака. «Краски моря». 11.50 — «Детский экран». «10 олимпийских стартов». 12.35 «Годы и люди»: «Голодная степь». 18.00 — Вечерняя программа. Реклама. 18.10 — «Вариации»: «Как живут рыбаки». 18.30 — «На выставке книг РСФСР». 19.00 — «Музыкальная жизнь». 20.00— Воскресная программа «АК». 20.45 — «Спорт». 21.30 — «Искусство исполнения песни». 22.05 — Художественный фильм «Исцеление».

Кино

ДВОРЕЦ КУЛЬТУРЫ. 9 июля — **«Ты — мне, я — тебе».** Начало в 17, 19, 21 час. 10 июля — **«Самая честная грешница».** Начало в 17, 19, 21 час.

ДОМ КУЛЬТУРЫ ГОРНЯКОВ. 9 июля — художественный фильм (Египет) **«Самая честная грешница».** Начало в 16, 18, 20 часов. 10 июля—художественный фильм (ГДР) **«Алло, такси!».** Начало в 18, 20 часов. Для детей. **«Царевич Проша».** Начало в 12 часов.

КИНОТЕАТР «ТРУД». 9 июля — **«За мной, канальи!».** Начало в 12.20, 14.10, 16, 18.15, 20.10, 22 часа. Для детей. Сборник мультфильмов. Начало в 10 часов 30 минут. 10 июля — **«Прожигатели жизни»** (Чехословакия). Начало в 12.20, 14.10, 18.15. Цветной художественный фильм **«И дождь смывает все следы».** Начало в 16, 20.10, 22 часа. Для детей. Цветной художественный фильм **«Кругосветное путешествие».** Начало в 10 часов 30 минут. 11 июля — французский кинофильм **«Железная маска».** (Две серии). Начало в 12, 15, 18.15, 21 час.

КЛУБ «ШАХТЕР». 9 июля — **«Кошачьи следы».** Начало в 17, 19 часов. 10 июля — **«Ты — мне, я—тебе».** Начало в 15, 17, 19 часов. Для детей. **«Одинокий волк».** Начало в 11 часов. 11 июля—**«Чертенок».** Начало в 17, 19, 21 час.

СЛАНЦЕВСКОМУ ЛЕСОКОМБИНАТУ

СРОЧНО ТРЕБУЮТСЯ

ШОФЕРА,
ГРЕЙДЕРИСТ,
ТОКАРЬ по металлу,
ЖЕНЩИНЫ для работы в цехах,
ПЕНСИОНЕРЫ на заготовку сена,
СТОЛЯРЫ,
СТАНОЧНИКИ, ЖЕСТЯНЩИК.

Оплата труда повременно-премиальная и сдельно-премиальная. Обращаться в отдел кадров.

3—2

Газета выходит по вторникам, средам, четвергам, пятницам и субботам

НАШ АДРЕС: 188540, г. Сланцы, Банковская ул., 3. ТЕЛЕФОНЫ: редактор—2-23-81, зам. редактора, отдел промышленности—2-16-65, отв. секретарь — 2-17-85, отдел партийной жизни — 2-14-06, отдел сельского хозяйства — 2-16-70, отдел культуры, быта, писем и массовой работы — 2-23-65, фотокорреспондент — 2-16-03, корректоры — 2-13-60, бухгалтерия — 2-27-81. Объявления принимаются в бухгалтерии редакции по понедельникам и средам с 14 до 18 часов.

ППО № 1—1 Ленуприздата гор. Сланцы, Банковская улица, дом № 3. Газету набирали линотипистки Зверева А. А., Пантелеева Г. В., верстала Зверева Л. И., печатали Ковалева Т. И., Минина Н. С. Корректоры Перминова В. В., Назарова Н. А. Объем 0,5 печ. л. Тираж 13.000. Заказ 2090.