Пролетарии всех стран, соединяйтесь!

ЗНАМЯ ТРУДА

Орган Сланцевского горкома Коммунистической партии Советского Союза и городского Совета депутатов трудящихся

№ 172 (7027) | Вторник, 30 августа 1977 года | Год издания 34-й | Цена 2 коп.

60-летию Октября — достойную встречу!

План августа выполнен

Трудящиеся кирпичного завода 29 августа досрочно завершили план восьми месяцев по реализации продукции и выработали сверхплановой валовой продукции на 29.000 рублей.

Впереди соревнующихся идет смена мастера А. И. Смирновой, которая досрочно завершила восьмимесячный план и выпустила 221.000 штук сверхпланового сланцезольного кирпича. Досрочно также завершила план 8 месяцев и смена мастера В. Ф. Алексеевой. У нее — 127.000 штук сверхпланового кирпича.

В цехе сборного железобетона бригада формовщиков Е. П. Алексеева перевыполнила план 8 месяцев на 117 кубометров железобетона.

В СЧЕТ ОБЯЗАТЕЛЬСТВ

Коллектив установки первичной ректификации ароматических углеводородов завода «Сланцы» соревнуется за выполнение двухгодовой производственной программы к 60-летию Великого Октября. Между всеми технологическими сменами развернулась упорная борьба за первенство в предъюбилейном соревновании.

Химики установки одержали новую трудовую победу — 25 августа они досрочно завершили месячный план по выработке топочного мазута и сольвента. В трудовом состязании достигла высокой выработки продукции комсомольско-молодежная смена старшего оператора Э. Л. Сиваевой. Здесь особенно хорошо трудится ведущий оператор Г. Ф. Данилова.

В коллективе комсомольско-молодежной смены в основном работают молодые операторы. Они инициативны в работе, с душой берутся за внедрение передового опыта, технических новшеств. Старший оператор Э. Л. Сиваева охотно передает свои знания молодежи, помогает в трудную минуту словом и делом.

Химики установки ПРАУ-1 в августе выработали сверх плана 500 тонн топочного мазута и 300 тонн сольвента. Выпуск сверхплановой продукции продолжает неуклонно расти.

И. ГРИГОРЬЕВ.

АСФАЛЬТИРОВАНИЕ ЗАКОНЧЕНО

Коллектив участка № 2 Волосовского дорожно-строительного управления № 5 готовится достойно встретить 60-летие Великого Октября. Нынче он завершил асфальтирование дороги от города Сланцы до границы Гдовского района протяжением 7 километров. На этом участке хорошо потрудились бригада асфальтировщиков Ю. Ф. Леонова, грейдерист А. П. Трофимов. Работой дорожников руководила мастер Е. В. Сиваева.

Сейчас дорожники участка № 2 асфальтируют дороги в городе Сланцы, а потом будут работать на Загривском направлении.

УКАЗ

Президиума Верховного Совета СССР

О созыве Верховного Совета СССР

Президиум Верховного Совета СССР **постановляет:**

созвать внеочередную седьмую сессию Верховного Совета Союза Советских Социалистических Республик девятого созыва для рассмотрения проекта Конституции (Основного Закона) Союза Советских Социалистических Республик 4 октября 1977 года в городе Москве.

Председатель Президиума Верховного Совета СССР Л. БРЕЖНЕВ.

Секретарь Президиума Верховного Совета СССР М. ГЕОРГАДЗЕ.

Москва, Кремль.
26 августа 1977 года.

ПЛАН ДВУХ ЛЕТ 10-й ПЯТИЛЕТКИ—К 60-летию ОКТЯБРЯ

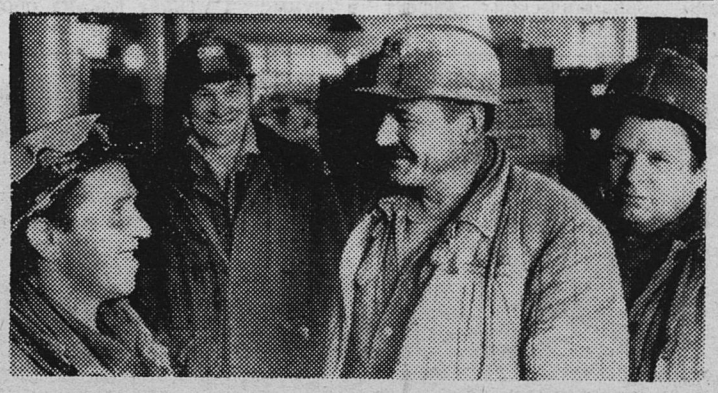

На шахте № 3 коллективу обогатительной установки два квартала подряд присваивается переходящее Красное знамя объединения как победителю социалистического соревнования среди вспомогательных участков. Бригада А. Н. Петрова с начала года — постоянный лидер среди бригад очистного забоя шахты.

НА СНИМКАХ: (вверху) звено С. А. Логунова (на снимке второй справа) этой бригады. Коллектив звена дважды за полугодие занимал первое место по шахте; (внизу) бригадир слесарей обогатительной установки, коммунист, ударник коммунистического труда В. А. Алексеев.

Фото Ю. Терентьева.

ВПЕРЕДИ— УЧАСТОК № 2

На шахте имени С. М. Кирова за 25 дней августа лучших трудовых показателей достиг коллектив второго горного участка, который выдал на-гора 1.355 тонн сверхпланового топлива.

В августе между добычными бригадами второго участка развернулась упорная борьба за первенство в соревновании. Бригада Г. Ф. Климюка добыла сверх плана. 250 тонн сланца, В. В. Никифорова — 220, В. Д. Кузьмина — 150. На участке № 3 впереди идет бригада А. А. Елкина, добывшая сверх плана 220 тонн сланца.

Среди проходчиков лидирует бригада кавалера ордена Трудового Красного Знамени Г. Г. Михайлова с участка № 2, которая прошла в августе сверх плана 100 погонных метров горных выработок. Бригады А. П. Семенова с участка № 1 и Ф. Ф. Степанова с участка № 3 опережают график на 25 метров каждая.

Но следует сказать, что в третьей декаде августа не все участковые коллективы одинаково справляются с выполнением суточных планов добычи топлива. Сентябрь будет решающим месяцем в выполнении взятых обязательств, и нужно всем участковым коллективам устранить отставание.

В. ВИНОКУРОВ,
участковый нормировщик шахты имени С. М. Кирова.

ПАРТИЙНАЯ ХРОНИКА

ЗАСЕДАНИЕ БЮРО ГОРКОМА КПСС

Состоялось очередное заседание бюро горкома КПСС. Обсужден вопрос «О работе коллектива совхоза «Сланцевский» по повышению эффективности сельскохозяйственного производства». С отчетом выступил директор совхоза Г. Ф. Лахно.

В обсуждении сообщения приняли участие члены комиссии, готовившей материалы для заседания, — главный бухгалтер районного объединения «Сельхозтехника» Е. И. Цирнаск, зам. управляющего районным объединением «Сельхозтехника» Н. В. Ковалев, главный агроном совхоза «Аврора» О. А. Званцев, секретарь парткома совхоза «Родина» Б. Д. Иванов, заведующая сельскохозяйственным отделом горкома КПСС А. А. Романтеева. Завершил обсуждение второй секретарь горкома КПСС Л. И. Бурин.

В работе бюро принял участие и выступил инструктор сельскохозяйственного отдела обкома КПСС В. М. Голубев.

По обсужденному вопросу принято постановление.

ГЛАВНОЕ СОБРАНИЕ ГОДА

Состоялось отчетно-выборное партийное собрание коммунистов треста «Сланцымежрайгаз». В отчетном докладе секретаря партийной организации Е. И. Пискунова дан анализ работы партийной организации за год, говорилось о шефской работе, политической учебе, о руководстве профсоюзной организацией.

Слесарь С. П. Патрино в своем выступлении дал оценку проведенной работы. О посещении коммунистами политзанятий говорил водитель П. Г. Львов. Выступление слесаря В. Л. Романова было посвящено работе коммунистов в добровольной народной дружине. О недостатках в организации соревнования говорил слесарь Г. И. Ручий.

В прениях также выступили управляющая трестом М. И. Михайлова, пенсионер А. В. Николаев и инструктор организационного отдела ГК КПСС В. Г. Черепанов.

Секретарем партийной организации избран мастер В. К. Михайлов, заместителем секретаря — главный инженер треста Е. И. Пискунов.

ЛЕКЦИЯ ДЛЯ УЧИТЕЛЕЙ

Прошел традиционный августовский педсовет учителей города и района. На заседаниях секций были заслушаны доклады и лекции, состоялся обмен мнениями по отдельным вопросам воспитания и обучения. С докладом «XXV съезд КПСС и пути развития современной советской литературы» на секции учителей русского языка и литературы выступил член ленинградской организации общества «Знание» Д. П. Кантор.

О РАБОТЕ РАЦИОНАЛИЗАТОРОВ

К партийному собранию на мясокомбинате готовились тщательно. Повестка дня была злободневная. Инженер-механик О. М. Тимофеев выступил с докладом «О рационализаторской и новаторской работе на комбинате и о дальнейшем ее развитии». Он рассказал о лучших рационализаторах предприятия электросварщике Н. П. Приходько, слесарях Н. И. Румянцеве и А. Р. Камелине, об экономическом эффекте, который принесли их рационализаторские предложения.

Затем состоялся обмен мнениями о работе совета ВОИР на предприятии, о выполнении социалистических обязательств, делились опытом работы.

В прениях по докладу приняли участие и. о. директора мясокомбината Л. Л. Васильева, машинист холодильных установок Н. М. Павлова, рабочая В. С. Онищенко, приемщик скота Г. П. Котиков.

ПРОФСОЮЗУ— ПАРТИЙНУЮ ЗАБОТУ

Об организаторской роли местного комитета профсоюза по совершенствованию социалистического соревнования по достойной встрече 60-летия Великого Октября и задачах партийной организации говорила на партийном собрании горкомхоза председатель объединенного комитета профсоюза коммунально - бытовых предприятий Л. М. Машарская.

О работе профгруппы домоуправления № 1 рассказала инженер З. Ф. Кириллова. Работница прачечной Л. Э. Дудина говорила об организации социалистического соревнования в прачечной. Заботами профсоюзной организации комбината благоустройства города поделился Ф. А. Лапик.

ПОСВЯЩЕННОЕ ДНЮ ШАХТЕРА

26 августа в Доме культуры горняков состоялось городское торжественное собрание, посвященное Дню шахтера. С докладом на собрании выступил директор объединения «Ленинградсланец» В. П. Рябцев.

На собрании секретарь исполкома Леноблсовета А. В. Смирнова большой группе горняков вручила правительственные награды. Директор объединения В. П. Рябцев вручил ведомственные знаки отличия и Почетные грамоты передовикам производства.

От награжденных выступил кавалер ордена Октябрьской Революции машинист горновыемочных машин шахты № 3 Ю. А. Никоноров.

На торжественном собрании шахтеров приветствовали: от строителей — управляющий стройтрестом № 63 В. П. Громов, от химиков — главный экономист завода «Сланцы» Г. И. Боровиков, от работников сельского хозяйства района — секретарь парткома совхоза «Родина» Б. Д. Иванов.

От имени горняков братской Эстонии шахтеров Ленбасса приветствовал технический директор объединения «Эстонсланец» (г. Кохтла-Ярве) В. А. Серый.

Горняков шахты «Ленинградская» приветствовал главный инженер шахты «Ахтме», соревнующейся с «Ленинградской», А. Я. Лехт.

На торжественном собрании выступил второй секретарь горкома КПСС Л. И. Бурин.

После торжественной части ленинградские артисты дали большой праздничный концерт.

ПО РОДНОЙ СТРАНЕ

ЙОШКАР-ОЛА. Абонементное обслуживание телевизоров освоили бытовики Горномарийского района. Теперь сельским жителям в случае неполадок телевизоров не нужно будет совершать дальние поездки в республиканский центр. Работники Козьмодемьянского телеателье и еще двух пунктов — в поселке Дубовском и селе Кузнецове— без промедления устранят неисправность.

ТБИЛИСИ. Почти 150 семей колхозников высокогорных сел Грузии справили в этом году новоселья в домах, построенных по их заказам. Это — двухэтажные коттеджи со всеми удобствами. До конца года еще 450 новоселий отпразднуют чаеводы, виноградари и животноводы. В Гори и Зугдиди сооружаются два комбината, которые будут выпускать сборные жилые дома для сельских тружеников.

ГЭС НА ВАХШЕ

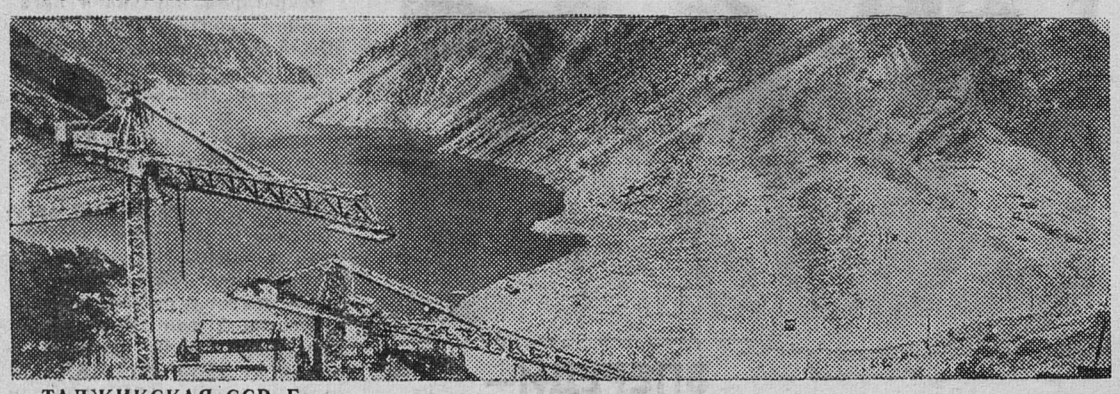

ТАДЖИКСКАЯ ССР. Более 8,5 миллиарда киловатт - часов электроэнергии выработали с момента пуска первого энергоблока четыре агрегата Нурекской ГЭС. Станция продолжает строиться. Скоро войдет в строй пятый энергоблок. К 60-летию Великого Октября строители и монтажники обязались поставить под нагрузку шестой. Высотная плотина ГЭС достигла 235-метровой отметки.

К концу пятилетки Нурекская ГЭС достигнет полной мощности — 2,7 миллиона киловатт.

НА СНИМКЕ: водохранилище и плотина Нурекской ГЭС.

Фотохроника ТАСС

СТЕКЛЯННЫЕ «КОВРЫ»

На Скопинском стекольном заводе (Рязанская область) начался выпуск укрупненных блоков для сооружения промышленных, культурно-бытовых, спортивных объектов. Они в полтора раза крупнее выпускавшихся ранее. Новшество уже оценили строители — производительность труда на сборке стеновых пролетов и подвесных потолков возрастает на треть. И для архитекторов «простор»: из розовых, бирюзовых, желтых, синих, зеленых стеклянных блоков можно собирать огромные разноцветные «ковры».

Первые тысячи красивых и практичных стеклянных блоков отправлены на олимпийские стройки Москвы.

«ПРИТОК» ГАЗОВОЙ «РЕКИ»

У газовой «реки» Средняя Азия — центр появился новый «приток». По 45-километровому трубопроводу начала отбор топлива с промысла Байрам-Али компрессорная станция «Каракумская».

(ТАСС)

ВЧИТЫВАЯСЬ В СТРОКИ ПРОЕКТА КОНСТИТУЦИИ СССР

ТВОРЧЕСКАЯ МЫСЛЬ ШАХТЕРОВ

В ПРОЕКТЕ новой Конституции СССР, широко и активно обсуждаемой нашим народом, законодательно зафиксированы достижения новаторов. В статье 14 проекта Основного Закона страны отмечается роль массового творчества и научно-технического прогресса.

Наше государство проявляет большую заботу о развитии изобретательства и рационализации. Специально образован Государственный комитет Совета Министров СССР по делам изобретений и открытий, создано Всесоюзное общество изобретателей и рационализаторов, объединяющее в своих рядах свыше 6 миллионов человек. В стране бесплатно осуществляется рассмотрение заявок, оформление авторских свидетельств, проверка изобретений, немалые суммы расходуются на выплату авторских вознаграждений. Ряды рационализаторов и изобретателей непрерывно растут, все больше и больше рабочих вовлекаются в творческую деятельность.

Это хорошо видно на примере работы коллектива новаторов объединения «Ленинградсланец». Так, в 9-й пятилетке в среднем за год в рационализаторской работе участвовало 320 человек, которые подали 463 предложения, из них 384 внедрены и дали экономический эффект в сумме 311.000 рублей.

В первом году 10-й пятилетки количество авторов увеличилось на 42 человека, больше на 125 подано и на 100 внедрено рацпредложений и экономия за год увеличилась на 72.000 рублей. Не снижают достигнутых темпов шахтерские новаторы и в 1977 году. Росту активности способствует социалистическое соревнование, смотр рационализаторской работы в производственных коллективах объединения, проводимый ежегодно администрацией совместно с территориальным профсоюзным комитетом.

Рационализаторы шахты «Ленинградская» приняли в честь 60-летия Великого Октября повышенные обязательства и обязались выполнить годовой план получения экономии к 7 ноября 1977 года. Остальные коллективы рационализаторов объединения поддержали этот почин.

Очень многое сделано за прошедшие годы рационализаторами шахты «Ленинградская» как на обогатительной фабрике, так и в шахте. И то, что сейчас шахта выдает на-гора в сутки по 12.000 тонн сланца, попутно отгружая 3.000 кубометров щебня, немалая заслуга всего коллектива новаторов. Не без участия рационализаторов шахта № 3 достигла устойчивого миллионного рубежа, перекрыв годовую проектную мощность на 400.000 тонн.

Весомый вклад в достижение наивысших производственных показателей вносят коллективы рационализаторов других предприятий объединения. И сегодня с гордостью можно назвать имена, лучших шахтерских новаторов Н. М. Егорова, Н. И. Якушева, П. И. Антоненкова, Э. М. Семенова, В. И. Артемова, М. П. Фурмана, Д. А Карцева, Н. В. Бородулина, А. М. Андреева.

Но достигнутые результаты не являются пределом. Еще очень много предстоит сделать всему коллективу новаторов объединения, чтобы шахта «Ленинградская» достигла проектного уровня годовой добычи.

Можно с уверенностью сказать, что наши рационализаторы принятые социалистические обязательства на 10-ю пятилетку по получению экономии от внедренных новшеств в сумме 1.800.000 рублей выполнят и перевыполнят.

А. АРТЕМЬЕВ,
председатель объединенного совета ВОИР объединения «Ленинградсланец».

ДО ВСЕГО ЕСТЬ ДЕЛО

ДЕПУТАТЫ И ЖИЗНЬ

На июньских выборах в Пелешский сельский Совет избрано 25 депутатов. Это различные по возрасту, по профессиям, образованию люди, объединенные единым стремлением—верой и правдой служить своим избирателям. Тринадцать из них трудятся на решающих участках совхоза «Сланцевский».

У депутатов-ветеранов учатся мастерству, инициативности, добросовестности молодые депутаты. Один из них — счетовод-кассир нашего сельского Совета В. А. Гордеева. Трудолюбием, ответственностью заслужила она уважение молодежи совхоза. Избрана секретарем комсомольской организации. Как депутат начала работу совсем неплохо.

Я много могу рассказать о своих верных помощниках, энтузиастах, в характере которых переплелись трудолюбие и глубокая заинтересованность в выполнении общественного дела. Так, например, Г. Л. Соловьева — вожак цеховой партийной организации, а член исполкома Н. Г. Олейник возглавляет комиссию по трудовым спорам в рабочкоме совхоза.

Главная линия, которой придерживается сельский Совет, это содействие всемерному укреплению экономики совхоза. Для этого созданы депутатские посты, которые возглавляют опытные люди. Они глубоко вникают в существо дела, непримиримы к недостаткам. В сельском Совете самой боевитой, пожалуй, являлась постоянная комиссия по культуре. За созыв было рассмотрено и обсуждено более десятка вопросов. Это работа магазинов, клубов, медпунктов. По просьбе депутатов открыли клуб в Демешкино, расширился ассортимент товаров, улучшилось медицинское обслуживание сельчан.

В последние годы мы уделяем особое внимание работе депутата в производственном коллективе. Для этого созданы несколько депутатских групп. Одну из них возглавляет депутат Э. А. Осипова. Эльфрида Александровна избирается депутатом третий созыв подряд. Энергичная, общительная, трудолюбивая, она хорошо организовала работу своей депутатской группы. Депутатов знают в коллективе, к ним обращаются, верят в их помощь. И они делают все, чтобы наказы и просьбы избирателей были выполнены. Выступления на сессиях или исполкомах депутата Осиповой существенны, так как перед выступлением она несколько раз побывает на месте, разберется во всех деталях. Недавно обратились к ней жители деревни Сосновки с просьбой наладить уличное освещение. Вместе с активистами произвели необходимые расчеты, выступила с этим вопросом на очередной сессии. И теперь деревенская улица залилась мягким электрическим светом.

Если посмотреть протоколы заседаний этой группы, то только один перечень вопросов уже свидетельствует о разносторонней деятельности депутатов. Это и подготовка тепловой сети к зимнему периоду, и работа Дома культуры, библиотеки, проверка санитарного состояния подвалов. Но не только хозяйственными заботами живет исполком Пелешского сельского Совета. Заслушиваем мы отчеты депутатов о работе, обсуждаем вопросы быта. По праву можем гордиться, что все наказы избирателей, данные ими депутатам XV созыва, полностью выполнены. Много сделано для благоустройства, улучшения бытовых условий сельчан.

Но сегодня мы думаем и о будущем. Главной нашей заботой является достойная встреча 60-летия Великого Октября.

З. ВАСИЛЬЕВА,
секретарь исполкома Пелешского сельского Совета.

СОБРАНИЕ ПРОВЕДЕНО. А ЕГО РЕЗУЛЬТАТ?

ПАРТИЙНАЯ РАБОТА: ИНИЦИАТИВА, ПОИСК, РЕЗУЛЬТАТ

О ПАРТИЙНОМ собрании коммунисты ПМК-15 знали за месяц. Еще на предыдущем собрании они были ознакомлены с повесткой дня, были названы фамилии ответственных за его подготовку.

Знали, но на собрание собирались долго. Да и помещение к проведению собрания было неподготовлено: красный уголок выглядел неприглядным, у стен стояли неоформленные стенды, лежала бумага.

Повестка дня предполагала принципиальный разговор о совместной творческой работе партийной и профсоюзной организаций, что будут вскрыты недочеты, предупреждены ошибки.

Началось собрание. Секретарь партийной организации колонны М. Н. Павлов анализирует формы руководства партийной организацией постройкомом, приводит убедительные примеры. Партийная и профсоюзная организации делают еще робкие шаги в совместной работе, составляются пока лишь совместные планы работы, проводят заседания бюро и постройкома, коммунист А. Г. Кулаков избран заместителем председателя постройкома.

Известно, что на партийной и профсоюзной организациях лежит основная часть работы по мобилизации трудового коллектива на выполнение и перевыполнение планов и обязательств, по воспитанию дисциплины труда. Как идет эта работа в ПМК-15? Из 165 человек, участвующих в индивидуальном соревновании, — 12 коммунистов. Четверо из них работают в счет 1978 года — В. М. Ревунец, И. Н. Фролов, А. Г. Кулаков, А. В. Иванов. Ввод осушенных площадей за 7 месяцев составил только 79 процентов к плану. Индивидуальные обязательства, обязательства коллективов участков и личные творческие планы инженерно-технических работников неконкретны, заполнены они в начале года, сданы в постройком и забыты. Даже перед собранием их не могли отыскать.

Далее докладчик останавливается на гласности в соревновании: «Главная забота профсоюзной и партийной организаций — наглядное оформление соревнования». На самом деле оно давно требует замены и обновления. В графиках, цифрах, написанных от руки, тяжело разобраться. На доске показателей пустые места. Единственная «молния» отпечатана на машинке. Можно оправдаться нехваткой средств для переоформления, но как можно оправдать отсутствие какого-либо оформления на местах? Не удивительно, что можно услышать на собрании реплики коммунистов, что они не знают, сколько сделали с начала года, кто идет впереди. Доходят до участков только «молнии» да приказы с именами прогульщиков, нарушителей дисциплины. Конечно, и они нужны, но почему не отметить хорошую работу, не написать красочную «молнию» о передовиках, вывесить Листок трудовой славы или даже просто сообщить семье, что их муж, отец работает уже в счет октября, ноября, а то и в счет 1978 года...

Такое партийное собрание, видимо, необходимо было провести давно. Товарищеский критический разговор помог бы исправить положение дел. Хотелось услышать рассказ коммуниста А. Г. Кулакова о выполнении им общественного поручения; о причинах слабой работы постройкома должна была бы доложить собранию председатель его Н. А. Мусатова. Но не было на собрании коммуниста А. Г. Кулакова, не было здесь и председателя постройкома Н. А. Мусатовой, других членов постройкома. О руководстве профсоюзом коммунисты говорили при закрытых дверях.

Что даст это собрание? Сможет ли улучшить работу постройкома? Это покажет будущее. Но разговора серьезного, насыщенного о совместной работе не получилось.

В. ШОВИКОВА.

НА УБОРКЕ УРОЖАЯ

С далеких полей Ростовской области приходят в Сланцы сообщения о трудовых успехах наших земляков. Вместе с опытными водителями в уборке урожая принимают участие и пять комсомольцев объединения грузового автотранспорта. Среди лучших — член комитета комсомола предприятия Анатолий Усеня.

ВАШ СВОБОДНЫЙ ЧАС

ТЕАТР ПРИГЛАШАЕТ ДРУЗЕЙ

Кажется, совсем недавно был этот удивительный вечер закрытия сезона, когда все мы, взволнованные и радостные, показывали зрителям наши лучшие работы. И вот уже закончились летние каникулы, и мы вступаем в девятнадцатый театральный сезон, в канун двадцатилетия театра.

Очень насыщенным был прошлый сезон. Мы поставили три многоактных спектакля, и среди них самый значительный — спектакль-экзамен «Ворон» по пьесе К. Гоцци. Не только творческие возможности коллектива проверялись этим спектаклем, но и человеческие, так как работа над этим чрезвычайно трудным спектаклем потребовала много сил, выдержки, терпения, самодисциплины. Спектакль получился, получил одобрение зрителей. Все три спектакля — «Дуэль», «Дом под солнцем» и «Ворон» в нашем репертуаре сегодня. Мы продолжим их показ в Домах культуры района.

Уже сложившийся и окрепший коллектив нашего театра работает в дружном контакте с молодежной студией. Новички сразу попадают в атмосферу творчества и доброжелательности.

Два года работает театральная студия. И вот в прошлом сезоне трое лучших студийцев были торжественно приняты в основной состав — состоялось посвящение их в актеры. Это Л. Белятко, А. Иванов, А. Дмитриев. Труден был путь к почетному званию актера народного театра, очень много пришлось потрудиться, а как главное испытание — работа над основными ролями в названных уже мною спектаклях.

Общий сбор коллектива по традиции 6 сентября, но уже сегодня приходят в театр актеры и студийцы, уже хотят работать, ждут — не дождутся начала работы. Интересной жизнью живет коллектив. Да, основная наша работа — это работа над спектаклями и выступления. Но, помимо этого, у нас проводятся беседы по искусству, коллективные вечера, просмотры спектаклей в Ленинграде, выпускается газета «Арлекин».

Большой любовью пользуются сборы в театральной гостиной, которые очень обогащают всех участников коллектива.

А вот все-таки молодежь очень медленно и с трудом пополняет наш коллектив. И только потому, что не знает, сколько интересного и полезного ждет ее здесь. Ведь те, кто пришел к нам однажды, уже редко от нас уходят. Мы ждем старшеклассников, рабочую молодежь, учащихся техникума, производственно-технического училища.

В прошлом сезоне мы выступили со спектаклем «Дом под солнцем» на сцене индустриального техникума. Это было одно из лучших наших выступлений, учащиеся техникума великолепно принимали спектакль. Контакт сцены и зрительного зала сделал спектакль запоминающимся, многое дал зрителям и актерам. Зрители увидели на сцене своих товарищей. Совместно с руководством техникума мы решили все наши спектакли показывать на этой сцене. И очень бы хотелось, чтобы в наш коллектив пришли ребята из техникума, чтоб они были не только хорошими и благодарными зрителями, но и стали участниками народного театра.

Многие работы этого года будут посвящены 60-летию Великого Октября. В репертуаре — молодая советская драматургия, инсценировки советской поэзии, советская классика. Разнообразной будет тематика театральных гостиных.

Сейчас объявлен дополнительный набор в основной состав театра и в театральную студию. Приходите. Театр приглашает вас.

Ю. САЗОНОВ,
режиссер народного театра Дворца культуры завода «Сланцы».

19 и 22 августа проходила проверка готовности школ к учебному сезону. В рейде приняли участие: Т. Н. Хераскова—заведующая гороно, Л. С. Васильева — сотрудник отделения гигиены детей и подростков санэпидстанции, Ю. И. Колтунович — заместитель председателя горисполкома, Г. И. Факторович — директор комбината общественного питания, В. В. Кравченко — председатель горкома профсоюза работников просвещения.

Без сомнения, к первому звонку многие недостатки, выявленные в ходе рейда, исправлены. Но настораживает одно обстоятельство. Из года в год участники рейдов сталкиваются с одним и тем же: наспех ремонтируются школы, неорганизованно ведется их подготовка. Публикуя материалы рейда, редакция газеты надеется, что эта проблема будет решаться не только на уровне школьной администрации.

ОЦЕНКУ ПОСТАВИТ ШКОЛЬНИК

ОТЗВУЧАЛИ лагерные горны, все чаще прибегают к школьному крыльцу ребята — как ни хорошо было летом, а в родной класс тянет. О считанных днях, оставшихся до начала учебного года, напоминают и опавший желтый лист, и объявления о торжественных линейках.

Первое сентября для 600 сланцевских первоклассников воплощает в себе пока что ранец без единой царапины, линованные тетрадки, а главное — букварь, который разрешается гладить исключительно чистыми руками. Умудренные невеликим опытом подростки школы № 2 дополнили бы это определение такой деталью — застоявшимся запахом краски: лишь недавно в некоторых классах главного здания принялись за покраску парт и стен. Не сделан косметический ремонт в спортзале. Но если здесь на фоне уже готовой работы (проведен ремонт в рекреационных помещениях, мастерских) все это выглядит недостатками, то о филиале школы проще сказать обратное: то, что сделано, теряется за двухъярусной горой парт, награмужденной в коридоре, за тем объемом невыполненного, которое в срочном порядке ликвидируется. Начата покраска пола в столовой, ждут своей очереди стены пищеблока и коридор второго этажа.

Лозунг «Добро пожаловать!» заменен категорическим «Осторожно, окрашено!» в средней школе № 1.

— Не ходите, не топчите,— встречает у порога решивших забежать в библиотеку учеников завхоз А. Ф. Алексеева.— Подождите до первого сентября, когда все будет готово.

Здесь не проведен косметический ремонт на третьем этаже. Только на прошлой неделе выдали школьникам ведра с краской, кисти и открыли перед ними неотремонтированный спортивный зал. Объяснение медленной подготовки школы завхоз находит легко, благо есть на кого ссылаться: подвели шефы. Директор пассажирского автопредприятия В. Ф. Волков достал для школы краски, рубероид. Объем работ, освоенный за лето двумя присланными с предприятия рабочими, довольно значительный — вход в школу, два нижних этажа, гардероб, мастерская — все это обновлено их руками. А вот третий этаж сделать не успели. Рачительный хозяин сам не оплошал бы, надеясь на шефов. Видя, что ремонт затягивается, в школе могли бы заранее прийти на помощь. Сейчас же спешка.

Но даже то, что должны были в школе сделать своими силами, не везде готово. Не застеклены окна в санузлах на втором этаже, дует из разбитых окон в спортзале. Преподаватель русского языка и литературы Г. А. Андреева занята покраской окон в своем кабинете: надо спешить, не сегодня-завтра придут на помощь ее четвероклассники, и к началу занятий кабинет, конечно, будет готов.

„ВСЕ это мелочи, учебный год встретим как положено», — может заметить, например, директор восьмилетней школы № 7 А. Д. Мурашова. Благодаря шефам из цементного завода в этом году перенесены из подвальных помещений на первый этаж учебные мастерские. Действительно, работа проделана большая, а вот о недоделках здесь говорят с завидным спокойствием. Подтеки на стенах в столовой? Поцарапан пол на первом этаже? Отбит кафель в туалетах?

— Ну, что ж, можем и подкрасить, — соглашается Антонина Дмитриевна, и начинаешь верить, что все это «мелочи».

РЕЙД „ЗНАМЕНИ ТРУДА“

Иного мнения придерживается директор школы № 4 А. М. Сташевский. Уже 16 июля восьмилетка была готова к встрече своих питомцев.

Идут последние приготовления в восьмилетней школе № 5. В этом году здесь было расширено помещение, и новый класс на 40 мест распахнет свои двери первого сентября.

— Своих хотим встретить с блеском, — с гордостью говорит техничка школы № 12 Лидия Алексеевна Петрова. Это не просто образное сравнение. Только и осталось здесь вымыть окна, чтобы они, как и положено, сияли под лучами сентябрьского солнца. Заботливый хозяин не упустит ни одну мелочь. К 11 июля был полностью закончен косметический ремонт. Родители освежили классы. Завхоз школы З. М. Смирнова, технички А. И. Виноградова и Л. А. Петрова привели в порядок коридоры школы. 115 учеников во время летних каникул помогали им красить, мыть, убирать. Благодаря школьникам здесь без труда была решена проблема, о которую споткнулись в средней школе № 3.

— Не хватает техничек. Вместо положенных по штату пяти работают только две. А ведь предстоит большая уборка помещений, — сетует завхоз К. А. Маркова. И не было бы сейчас у нее столько забот, если бы вовремя были привлечены к работе ребята. Их же силами можно было привести в порядок школьную аллею, за лето густо поросшую бурьяном.

МНОГО ходило шуток по поводу школьных задачек, в которых ненужные трубы переливали воду из бассейна. Говорят, ученикам нужны реальные примеры. Но может случиться так, что полученный ответ не будет соответствовать действительности. Как, например, в задаче, поставленной перед хозрасчетным строительным участком: подготовить к началу сентября школу № 11, фасад школы-интерната и музыкальную школу. Нелегко дать точный ответ, если при одном известном — ХРСУ—существуют три неконкретные величины: неизвестно, во-первых, когда начнется ремонт, во-вторых, как часто будут перебрасывать с объекта на объект рабочих и, наконец, какое качество работ считает начальник ХРСУ А. Н. Родькин приемлемым для школ.

Правда, строители утверждают, что к сроку все будет выполнено. Капитальный ремонт спального корпуса школы № 11 начался уже в июне. В июле, решив, что достаточно и сделанного, рабочие перешли на учебный корпус. А. Н. Родькин, начиная разговор, еще не знал о нашем рейде. Как нельзя лучше, судя по его словам, обстояли дела в этих зданиях. И спальный корпус как новенький, и свет в помещении есть, и плитка на лестничных площадках вся уложена. Сделана даже лишняя работа — отремонтирована печь и проложен силовой кабель.

Чуть позже выяснилось: известно начальнику ХРСУ и о том, что спальный корпус без света — не поставлены розетки и нет светильников, что не убран мусор у входа, что не произведена замена четырех подоконников. А незакрашенные огромные, чуть ли не на всю стену, пятна в спальнях и санузле члены рейда видели сами. В школе еще только идет укладка плитки. На готовый щербатый пол директор школы А. М. Иванникова рекомендует не наступать: может не выдержать плитка. Спортивный зал весь в лесах, здесь только приступили к ремонту.

Очень поздно вспомнили в строительном участке о фасаде школы-интерната. Побелка стен и покраска оконных рам начата буквально в последние дни августа. Только при условии бесперебойной доставки оборудования и материалов рабочие могут уложиться в срок.

В МУЗЫКАЛЬНОЙ ШКОЛЕ задачек не решают, но 311 учащихся хотят начать занятия как и все — вовремя. Сказать, что здесь сделано мало, — это ничего не сказать. Перечислять предстоящий объем работ—это значит говорить много и долго.

Сегодня в школе кипит работа. Бригада Р. И. Быстровой уже закончила побелку и покраску второго этажа, перешла на первый. Заказаны двери для помещений. Плотники готовят полы к покраске. Но недоделки будут устраняться во время занятий: за счет аврала наверстывается упущенное.

Уже разучила детвора приветствия для школьной линейки, спали очереди у прилавков с канцелярскими товарами, укладываются отточенные карандаши в пеналы. Дети ждут и верят, что школа встретит их праздничным убранством.

В. МИХАЙЛОВА.

Как вас обслуживают?

Новые модели

В этом году работники трикотажного цеха горбыткомбината провели несколько выставок-продаж, две ярмарки, которые проходили на территории центральной усадьбы совхоза «Старопольский» и в городе.

На ярмарке 27 августа трикотажный цех представил несколько своих новых моделей.

Большим спросом сейчас, среди молодежи особенно, пользуется свитер с большим воротником. Эту модель освоили работники цеха и предложили своим покупателям на ярмарке.

Джемперы мужской (из двухцветной пряжи) и женский в косую полосочку, жакет с капюшоном — также новые виды изделий, которыми порадовал коллектив цеха посетителей ярмарки.

Кроме того, покупатели смогли приобрести и другие уже давно выпускаемые и пользующиеся спросом виды трикотажных изделий — джемперы, куртки, жакеты как женские, так и мужские.

Второй день быта

Дни быта прочно приживаются в настоящее время в городском комбинате бытового обслуживания. Они почти каждый месяц проходят на селе. В прошлом месяце большое одобрение получила такая форма обслуживания покупателей среди жителей нашего города.

27 августа горбыткомбинат провел второй по счету в городе день быта. В городском парке, расположенном в Больших Лучках, коллективы первого, второго, третьего ателье комбината демонстрировали модели одежды — платье, пальто, костюмы — направления моды нынешнего года.

Парикмахеры показали новые прически. Мастерские по ремонту обуви предложили обувь, изготовленную по плану-заказу на Всеволожской фабрике. Здесь же разместился прокат. Свои услуги предложили работники фотографий. Словом, все предприятия горбыткомбината принимали активное участие в мероприятии, подготовленном для шахтеров нашего города.

Накормили вкусно

Большие заботы в канун праздника были у работников общественного питания, которые обслуживали горняков на массовых мероприятиях, организованных в культурных учреждениях, столовых.

Коллективы первой, восьмой, седьмой столовых, ресторана «Алмаз» на массовых гуляньях, которые проходили в парках нашего города, стадионах, представили для покупателей широкий выбор кулинарных, кондитерских изделий.

НАШ ГОРОД СЕГОДНЯ. Растут кварталы жилых домов.

Фото О. Германа.

СБОРЩИКИ ЛЕСНОГО УРОЖАЯ

Многие школьники области участвуют в конкурсе по сбору дикорастущих, который ежегодно проводят обком ВЛКСМ и Леноблпотребсоюз. Цель конкурса — поставить на службу людям ценные продукты питания, лекарственное сырье, полнее собрать лесной урожай. В областном конкурсе сланцевские пионеры, школьники, комсомольцы ежегодно добиваются лучших результатов.

Сентябрь — ответственный месяц для сборщиков лесных даров. Напоминаем, что можно собирать в этом месяце. На грибоварочном пункте, который расположен на территории райпо, принимаются лисички, подосиновики, маслята, волнушки и многие другие грибы.

В сентябре собирают также рябину красную на кистях, бруснику. Собранную на кистях рябину можно подвялить на чердаке, затем досушить в теплом помещении. Очищенная сушеная рябина принимается на всех приемных пунктах заготконторы. Для того, чтобы получить ценный подарок на конкурсе, необходимо собрать не менее 5 килограммов сушеной рябины или 10 килограммов брусники свежей, или 8 килограммов багульника болотного в сухом виде. Собирают облиственные побеги багульника длиной 10—15 сантиметров и сушат на чердаках, расстилая тонким слоем и часто переворачивая. В сентябре собирают также корневища папоротника мужского, чагу березовую.

В этом году многие школьники нашего района в дни летних каникул занимались полезным трудом и, безусловно, войдут в число победителей областного конкурса, получат ценные подарки.

В. ПАПУШИН,
товаровед
заготконторы райпо.

Корреспонденты ТАСС и АПН сообщают...

Сотрудничают университеты

20 лет поддерживают тесные контакты Люблинский университет им. Марии Кюри-Склодовской в Польше и Львовский государственный университет имени Ивана Франко. Проводится обмен группами преподавателей и студентов, организуются научные сессии.

Материалы последней сессии «Ленинские идеи — источник дружбы народов» изданы на польском и украинском языках. В настоящее время ведется совместная работа над тремя крупными монографиями.

Развитие многосторонних контактов предусматривает подписанное недавно соглашение, в котором говорится также о совместном праздновании 60-й годовщины Великого Октября.

(«Трибуна люду» — АПН).

С НИАГАРЫ В ЯКУТИЮ

Огромная махина на колесах — 14 с половиной метров в длину, 8 в ширину, 6 с половиной в высоту — медленно выползла из цеха и разорвала символическую ленточку. Кабина механического гиганта украшена флагами с серпом и молотом и кленовым листом. В кабине — почетный гость, президент корпорации экспортного развития Канады Джон Макдональд. Ему доверили честь открыть новый автомобильный завод в Стивенвилле и сесть за руль первого 180-тонного самосвала, предназначенного к отправке в далекую Якутию.

Стивенвилль — городок в 20 километрах от знаменитого Ниагарского водопада. В эти дни у его жителей отличный повод для радости: с вводом предприятия «Юнит риг энд эквипмент» в строй Стивенвилль нанесен на карту международной торговли. Не менее важно и то, что десяткам из них работа обеспечена на несколько лет вперед.

Автозавод на юге провинции Онтарио появился благодаря заказу из СССР. Наша страна выразила готовность закупить партию сверхтяжелых самосвалов, на производстве которых специализируется «Юнит риг». Существовавших мощностей компании не хватило (ее головное предприятие находится в Ниагара-Фоллсе), и на выделенные канадским правительством средства был выстроен филиал в Стивенвилле.

«Лектра» (так зовут самосвал) имеет дизельэлектрический двигатель мощностью 2.475 л. с. и способен перевозить 85—115 (в зависимости от профиля дороги) кубометров груза. Гигантские — диаметром три с половиной метра — колеса обеспечивают машине высокую проходимость. А предназначен самосвал для обслуживания предприятий горнорудной промышленности, где добыча сырья ведется открытым способом. 84 таких автомобиля — каждый стоимостью почти полтора миллиона долларов! — будут работать на угольном разрезе в Нерюнгри.

— Наша корпорация счастлива участвовать в этой сделке, которая представляет собой крупное событие в развитии национальной промышленности по производству тяжелых грузовиков, — отметил в выступлении по случаю открытия завода в Стивенвилле Джон Макдональд. — Советский заказ обеспечит работой двести жителей в окрестностях Ниагары и еще примерно тысячу человек в других районах страны.

Ту же мысль высказал при встрече с журналистами вице-президент «Юнит риг» Джон Талли:

— Предстоящие поставки в СССР гарантируют нашим предприятиям загруженность до 1980 года включительно, что особенно важно в условиях нестабильности экономической ситуации в западном мире.

А закончил Талли беседу такими словами:

— Развитие экономических связей, укрепление доверия и взаимопонимания между народами — единственный путь сохранения и упрочения мира, без которого немыслим дальнейший прогресс человечества.

А. ПАЛЛАДИН,
собств. корр. АПН.

Оттава.

Редактор
Г. Г. МАНКУНИ

Телевидение

ПОКАЗЫВАЕТ МОСКВА

ВТОРНИК, 30 АВГУСТА

9.00 — Новости. 9.10 — Утренняя гимнастика. Цв. тел. 9.30 — Программа мультфильмов. «Крокодил Гена», «Чебурашка», «Шапокляк». Цв. тел. 10.35 — Н. А. Римский-Корсаков. «Моцарт и Сальери». Фильм-опера. Цв. тел. 11.40 — «Рабочий город Свердловск». Телевизионный документальный фильм. Из цикла «Города и люди». Цв. тел. 14.30 — «Твой труд — твоя высота». Кинопрограмма «Александр Поздняков». Цв. тел. «Мастер». 15.00 — «Лермонтов — художник». 16.00 —Концерт Государственного духового оркестра РСФСР. Дирижер — заслуженный деятель искусств РСФСР Б. Диев. Цв. тел. 16.45— «Изобретатель». Цв. тел. 17.15— «Один за всех, все за одного». Передача из Ленинграда. Цв. тел. 18.00 — Новости. 18.15 — «К началу нового учебного года». Выступление первого заместителя министра просвещения СССР Ф. Г. Паначина. 18.45 — «Экран собирает друзей». СССР — ЧССР. Цв. тел. 19.45 — «Обсуждаем проект Конституции СССР». Выступление директора совхоза «Степной» Ростовской области П. И. Золотарева, директора школы В. А. Комарова, Героя Социалистического Труда, звеньевого механизаторов В. Е. Рыбальченко, комиссара комплексного ученического отряда А. Гавриленко. Цв. тел. 20.00 — «Наша биография. Год 1966-й». Цв. тел. 21.00—«Время». 21.30 — Чемпионат СССР по футболу. «Динамо» (М)— «Нефтчи» (Баку). Передача с центрального стадиона «Динамо». Цв. тел. По окончании — Новости.

СРЕДА, 31 АВГУСТА

9.30 — «В доме на Самотеке». Фильм-спектакль. Цв. тел. 10.25 — И. Брамс. Концерт для скрипки с оркестром. Цв. тел. 11.05 — «Клуб кинопутешествий». Цв. тел. 14.30 — «Медь Маднеули». Документальный фильм. Цв. тел. 14.45 — Песни и танцы народов СССР. Цв. тел. 15.15 — Фильм — детям. «Цыплят по осени считают». Цв. тел. 16.30 — «Поэзия». Б. Корнилов. «Моя Африка». Цв. тел. 17.15 — «Отзовитесь, горнисты!». Цв. тел. 18.15 — «К началу нового учебного года в вузах и техникумах». Выступление министра высшего и среднего специального образования СССР В. П. Елютина. Цв. тел. 18.45 — «Песня-77». Цв. тел. 19.10 — Тираж «Спортлото». Цв. тел. 19.20 — «Вихри враждебные». Художественный фильм. Цв. тел. 21.00 — «Время». 21.30— «Ваше мнение». Цв. тел.

ПОКАЗЫВАЕТ ЛЕНИНГРАД

ВТОРНИК, 30 АВГУСТА

18.00 — Для детей. Мультфильмы. Цв. тел. 18.25 —«Гражданин и закон». Телевизионный журнал. Цв. тел. 19.00 — «Ленинград». Информационная программа. Цв. тел. 19.30 — К 60-летию Великого Октября. VII Всесоюзный фестиваль телевизионных фильмов. «Строговы». Телевизионный многосерийный художественный фильм. 2-я серия. Цв. тел. 20.40—«Стадион». Цв. тел. 21.00— «Про тебя ли, Волга-матушка...». Телевизионный документальный фильм. Цв. тел. 21.30 — «Вина— вино», «Второго не дано». Программа документальных фильмов о вреде алкоголизма. 22.00 — «Музыкальный вестник». Цв. тел. 23.00 — Новости. Цв. тел.

СРЕДА, 31 АВГУСТА

18.00 — «От 14 до 18». Программа для юношества. «Контакт». Цв. тел. 19.00 — «Ленинград». Информационная программа. Цв. тел. 19.30 — К 60-летию Великого Октября. VII Всесоюзный фестиваль телевизионных фильмов. «Строговы». 3-я серия. Цв. тел. 20.40 — «Учебное телевидение в 1977—78 учебном году». 21.10 — «Народное творчество». Закарпатский ансамбль «Троиста музыка». Цв. тел. 21.25 — Библиотека детектива. С. Родионов «Происшествие в аэропорту». Премьера Ленинградского телевидения. Цв. тел. 23.00 — Новости. Цв. тел.

ПОКАЗЫВАЕТ ТАЛЛИН

ВТОРНИК, 30 АВГУСТА

14.25 — Программа передач. 16.00 — Концерт Государственного духового оркестра РСФСР. 17.15 — «Один за всех, все за одного». 18.00 — Новости. Вечерняя программа. 18.10 — «10 минут по Советскому Союзу»: «Осень — пора свадеб». 18.20 — «Концертная студия». Поет смешанный хор города Цесис Латышской ССР. 18.50 — «Решения и дела». 19.00 — «Закрытие XXIX Балтийской регаты». 19.30 — Телефильм—детям. «Приключения пса Цивиля». Серия 7-я. «Неразорвавшиеся снаряды». 19.55 —«Реклама». 20.00—«Наша биография. Год 1966-й». 21.30 — «Актуальная камера». 22.00 — «Семнадцать мгновений весны». Многосерийный художественный фильм. Серия 3-я.

СРЕДА, 31 АВГУСТА

14.25 — Программа передач. 18.00 — Новости. Вечерняя программа. 18.10 — «Актуальная камера» (на русском языке)). 18.25 — «Реклама». 18.30 — «Рассматривая проект Конституции СССР». 19.10 — «Детский экран». «Давай, пошли с нами». 19.30 — «Радость творчества». 20.00 — «Год рождения». XVII рассказ. «Наступление контрреволюции». 20.30 — «Актуальная камера». 21.30 — «Минуты земледельца». 21.40 — «15.000-й выпуск «АК». 22.10 — «Семнадцать мгновений весны». Многосерийный художественный фильм. Серия 4-я.

Кино

ДОМ КУЛЬТУРЫ ГОРНЯКОВ. 30 августа — новый цветной кинофильм **«Поездка»** (Италия). Начало в 17, 19, 21 час 15 мин.

КИНОТЕАТР «ТРУД». 30 августа — новый японский цветной художественный фильм **«Опасная погоня».** (Две серии). Начало в 12, 15, 18.15, 21 час. Для детей. **«Белый пароход».** Начало в 10 часов. 31 августа — **«Опасная погоня».** Начало в 12, 15, 18.15, 21 час. Для детей. Сборник мультфильмов. Начало в 10 часов.

В помещении поликлиники ЦРБ 6 сентября с 9 до 16 часов и 7 сентября с 9 до 15 часов будет работать выездная бригада по обслуживанию больных и инвалидов протезно-ортопедическими изделиями и ортопедической обувью.

При себе необходимо иметь паспорт и пенсионное удостоверение.

УВАЖАЕМЫЕ СЛАНЦЕВЧАНЕ!

Кинотеатр «Труд» приглашает вас посмотреть с 30 августа новый японский цветной художественный фильм «Опасная погоня». Герой фильма прокурор Мариока расследует дело, грозившее разоблачением крупному финансисту, замешанному в торговле наркотиками. В результате Мариока оказался в тюрьме. Детективу Ямуре удается выяснить невиновность своего коллеги и найти истинных преступников.

СЛАНЦЕВСКОМУ РО «СЕЛЬХОЗТЕХНИКА»

ТРЕБУЮТСЯ

МАШИНИСТЫ КОТЛОВ,
УЧЕНИКИ МАШИНИСТОВ.

1—1

СЛАНЦЕВСКИЙ МЕХЛЕСХОЗ

ПРИГЛАШАЕТ НА РАБОТУ

ГЛАВНОГО ИНЖЕНЕРА, знакомого с деревопереработкой и лесозаготовками,
ЛЕСОРУБОВ,
ВАЛЬЩИКОВ ЛЕСА на разгрузку мелиоративных трасс.

За справками обращаться по адресу: ул. Зеленая Роща, дом № 12. Телефон 2-26-82. 2—2

СЛАНЦЕВСКИЙ КОНСЕРВНЫЙ ЗАВОД

ПОКУПАЕТ У НАСЕЛЕНИЯ

в неограниченном количестве

ФРУКТЫ,
ЯГОДЫ,
ГРИБЫ.

Заготовительный пункт завода работает ежедневно.
Цены среднерозничные.

2—2

СЛАНЦЕВСКОМУ КОНСЕРВНОМУ ЗАВОДУ

ТРЕБУЮТСЯ

ЭЛЕКТРОГАЗОСВАРЩИКИ,
ГРУЗЧИКИ.

2—2

РЕМОНТНО-СТРОИТЕЛЬНОМУ УЧАСТКУ ПРОИЗВОДСТВЕННОГО ОБЪЕДИНЕНИЯ «ЛЕНИНГРАДСЛАНЕЦ»

ТРЕБУЕТСЯ

на постоянную работу
МАСТЕР капитального ремонта.

3—2

Коллектив цеха дефеноляции СПЗ «Сланцы» скорбит о безвременной смерти **БЕСПАЛОВА Виктора Николаевича** и выражает глубокое соболезнование его родным и близким.

Коллектив магазина «Космос» выражает соболезнование Кузьминой Надежде Васильевне по поводу смерти ее матери.

Коллектив магазина «Космос» глубоко скорбит по поводу трагической смерти **АНДРЕЕВОЙ Татьяны** и выражает соболезнование родным и близким.

Газета выходит по вторникам, средам, четвергам, пятницам и субботам

НАШ АДРЕС: 188540, г. Сланцы, Банковская ул., 3. ТЕЛЕФОНЫ: редактор—2-23-81, зам. редактора, отдел промышленности—2-16-65, отв. секретарь — 2-17-85, отдел партийной жизни — 2-14-06, отдел сельского хозяйства — 2-16-70, отдел культуры, быта, писем и массовой работы — 2-23-65, фотокорреспондент — 2-16-03, корректоры — 2-13-60, бухгалтерия — 2-27-81. Объявления принимаются в бухгалтерии редакции по понедельникам и средам с 14 до 18 часов.

ППО № 1—1 Ленуприздата гор. Сланцы, Банковская улица, дом № 3. Газету набирали линотипистки Зверева Л. И., Зверева А. А., верстала Аман Н. С., печатали Ковалева Т. И., Минина Н. С. Корректоры Скокова Н. А., Назарова Н. А. Объем 0,5 печ. л. Тираж 13.000. Заказ 2581