Пролетарии всех стран, соединяйтесь!

ЗНАМЯ ТРУДА

Орган Сланцевского горкома Коммунистической партии Советского Союза и городского Совета народных депутатов

№ 214 (7069) | Четверг, 27 октября 1977 года | Год издания 34-й | Цена 2 коп.

60

60-дневная ударная трудовая вахта

СЛОВО СДЕРЖАЛИ

Включившись в социалистическое соревнование в честь 60-летия Великого Октября, труженики совхоза «Родина» обязались план двух лет по продаже государству сельхозпродуктов выполнить к 7 ноября. Слово свое они сдержали— план двух лет по продаже молока, зерна, картофеля коллективом хозяйства уже выполнен.

СЛАНЕЦ СВЕРХ ПЛАНА

250 тонн сверхпланового сланца на счету шахты № 3. Возглавляет предъюбилейное соревнование в коллективе участок № 3 (начальник И. М. Кутузов). 1.220 кубометров горной массы дали горняки дополнительно к заданию. Отлично трудится здесь добычная бригада Н. З. Хатунцева — 1.139 сверхплановых кубометров. Среди проходчиков отличается бригада Ю. В. Фролова, прошедшая на 21 погонный метр больше задания.

Успешно трудится также коллектив участка № 1, которым руководит Г. М. Янчинский. С начала месяца здесь добыто 1.130 кубометров горной массы сверх плана.

ПОБЕДИТЕЛИ ПРЕДОКТЯБРЬСКОГО СОРЕВНОВАНИЯ

Рассмотрев итоги соревнования в честь 60-летия Великой Октябрьской социалистической революции и представленные предприятиями и организациями района кандидатуры лучших производственников для занесения на городскую Доску почета, бюро Сланцевского горкома КПСС, исполком городского Совета депутатов трудящихся и бюро горкома ВЛКСМ приняли решение занести на городскую Доску почета:

АЛЕКСЕЕВА Владимира Алексеевича — электрослесаря шахты № 3 производственного объединения по добыче сланца «Ленинградсланец».

БАЛАБИНА Евгения Иосифовича — оператора сланцеперерабатывающего завода «Сланцы».

БАТРАК Эльвиру Ивановну — врача-хирурга центральной больницы.

ВАСИЛЬЕВА Владимира Витальевича — бригадира станочников механизированного лесхоза.

ГАВРИЛОВУ Евгению Михайловну — заведующую производством ресторана «Алмаз» комбината общественного питания.

ЕГОРОВУ Александру Сергеевну — заведующую магазином № 18 «Культтовары» райпо.

ЕРШОВА Михаила Михайловича — скотника совхоза «Аврора».

ЕФИМОВУ Екатерину Сергеевну — директора магазина № 24 «Космос» городского смешанного торга.

ЖУКОВУ Зинаиду Васильевну — варщицу консервного завода.

ИВАНОВУ Людмилу Дмитриевну — портниху ателье № 1 горбыткомбината.

КАЛМЫКОВУ Надежду Михайловну — машиниста аммиачных холодильных установок гормолокозавода.

КОНСТАНТИНОВУ Любовь Дмитриевну — транспортерщицу цементного завода.

КУЗЬМИНА Василия Дмитриевича — бригадира горнорабочих очистного забоя шахты имени С. М. Кирова производственного объединения по добыче сланца «Ленинградсланец».

ЛЕОНОВУ Татьяну Васильевну — инструктора-наладчика регенератного завода.

ЛЕБЕДЕВА Леонида Архиповича — бригадира малокомплексной лесозаготовительной бригады лесокомбината.

ЛОГВИНОВИЧА Станислава Владимировича — водителя пассажирского автотранспортного предприятия.

НЕДОПОВЗОВУ Наталью Григорьевну — доярку совхоза «Родина».

ПЕЧИНА Евгения Александровича — водителя районного объединения «Сельхозтехника».

ПОПОВУ Марию Михайловну — доярку совхоза «Осьминский».

СЕВАСТЬЯНОВА Анатолия Васильевича — бригадира водителей производственного объединения грузового автотранспорта.

СОБОЛЕВСКОГО Анатолия Михайловича — плотника передвижной механизированной колонны № 102 строительного треста № 63.

ТРОФИМОВУ Галину Васильевну — мотористку комбината строительных материалов.

ФАЛЕЕВУ Раису Николаевну — швею-мотористку филиала швейного объединения «Маяк».

ХЛЮСТОВУ Анну Павловну — директора объединенной районной библиотеки.

ШИШКОВЕЦ Нину Васильевну — тестовода хлебокомбината.

ШПАНЦЕВУ Нину Николаевну — учительницу средней школы № 11.

ЩЕРБАКОВУ Тамару Васильевну — крановщицу козлового крана комбината «Стройдеталь».

ЯКОВЛЕВА Ивана Яковлевича — бригадира проходчиков горных выработок шахты «Ленинградская» производственного объединения по добыче сланца «Ленинградсланец».

ИЗВЕЩЕНИЕ

Продолжает работу постоянно действующий семинар редакторов, членов редколлегий стенных газет и рабочих корреспондентов, организованный при Сланцевском горкоме КПСС. Программа занятий охватывает вопросы международной и внутренней политики нашего государства, литературной правки, редактирования и макетирования газеты, массовой работы и т. д.

Слушателями семинара могут быть члены КПСС, комсомольцы и беспартийные, рекомендованные партийными организациями.

Отдел пропаганды и агитации горкома КПСС.
Редакция газеты «Знамя труда».

60-летию Октября — достойную встречу!

Бригада заготовщиц-пошивальщиц цеха резиновой обуви регенератного завода, которой руководит Н. А. Платонова,—комсомольско-молодежная. Последнее время этот коллектив перешел на пошив заготовок для нового артикула спортивной обуви. Но, несмотря на это, бригада уверенно выполняет плановые задания. В этом году коллектив был признан лучшим комсомольско-молодежным коллективом города.

НА СНИМКЕ: одна из лучших производственниц бригады, ударник коммунистического труда Таисия Иванова. На 120—130 процентов постоянно выполняет она задания каждого дня. Т. Иванова активно участвует в общественной жизни бригады.

Фото Д. Обручева.

ЮБИЛЕЮ — УДАРНЫЙ ТРУД

Коллектив цементного завода начиная с четвертого квартала 1976 года постоянно занимает призовые места во Всесоюзном социалистическом соревновании среди родственных предприятий Министерства промышленности строительных материалов СССР.

По-ударному работают труженики завода в юбилейном году. Успешно выполнив повышенные обязательства, принятые в честь 60-летия Великого Октября, коллектив по итогам третьего квартала занял первое место по министерству. Как уже сообщалось, цементники завоевали первенство и в соревновании среди предприятий первой группы в нашем городе.

УЛУЧШАЮТСЯ ДОРОГИ

Дорожно-ремонтное строительное управление в течение ряда лет выполняет производственный план.

В честь 60-летия Великого Октября коллектив ДРСУ принял повышенные социалистические обязательства. В основном пункте говорилось, что к 25 декабря, досрочно, будет введена в эксплуатацию дорога Замошье — Карино протяженностью 6,9 километра. Строители с заданием справляются успешно, дорога будет сдана в эксплуатацию 28 октября 1977 года.

В. ВОЛОДИНА.

ВАХТА ПОЛИГРАФИСТОВ

В соревнование по достойной встрече юбилея страны активно включился коллектив Сланцевского производства производственного полиграфического объединения № 1.

План девяти месяцев производства валовой продукции выполнен на 104,8 процента, реализация составила 104,9 процента. Не снижая темпа трудится коллектив и в октябре.

Большой вклад в достижение высоких производственных показателей вносят ударники коммунистического труда печатники Н. С. Минина, Т. И. Ковалева, наборщики Н. С. Аман, З. А. Скокова, Л. И. Зверева, А. А. Зверева, брошюровщица Е. Д. Григорьева. На 110—115 процентов выполняют они нормы выработки.

В. ПЕТРОВА.

ВЕСТИ ИЗ РАЙОНА

Экономическая конференция

25 октября в головном совхозе специализированного объединения «Родина» прошла экономическая конференция, на которой обсуждены итоги работы коллектива хозяйства за 9 месяцев текущего года. На ней присутствовали руководители и специалисты совхоза «Родина» и объединения, бригадиры ферм и полеводческих бригад, их помощники.

С докладом «Об основных показателях производственно-финансовой деятельности совхоза за 9 месяцев» выступила экономист по хозрасчету и анализу Л. И. Блинова. Она сказала, что коллектив совхоза «Родина» в юбилейном году добился неплохих результатов. Девятимесячный план продажи зерна государству выполнен на 151 процент, мяса — на 125,9 процента, молока — на 112,8 процента. План валового производства молока животноводы хозяйства выполнили на 112,2 процента. За минувшие 9 месяцев от каждых 100 коров получено на 2 теленка больше, чем за соответствующий период прошлого года. Удой молока в расчете на одну корову составил 2.589 килограммов, что на 240 килограммов выше плана и на 290 килограммов выше уровня прошлого года.

На конференции выступили инженер по механизации трудоемких процессов М. В. Васильев, бригадир ферм Монастырек и Вороново М. Э. Яковлева, зоотехник-селекционер И. В. Орлова, генеральный директор СПО «Родина» Д. В. Борисов и другие.

Впереди — вторая бригада

В совхозе «Аврора» подведены итоги соревнования за 9 месяцев юбилейного года среди животноводческих бригад, занимающихся выращиванием молодняка крупного рогатого скота. Лучшим признан коллектив второй бригады (д. Новоселье), которым руководит опытный животновод А. Г. Волкова. В Новосельской бригаде среднесуточные привесы каждой телочки при плане 550 граммов и обязательствах 560 фактически составили 613 граммов. А передовые телятницы хозяйства Р. И. Андреева и З. С. Петрова добились, что каждая из их подопечных за сутки в среднем прибавляла в весе на 798 граммов. Второй результат у их основных соперниц по трудовому состязанию — З. В. Жаворонковой и А. И. Спициной. С начала года среднесуточные привесы их питомиц составили 731 грамм.

Высоких привесов добился В. В. Волынец — скотник по уходу за молодняком фермы Шавково. В его группе телки старше года. Каждая из них прибавляла в среднем за сутки на 619 граммов.

А. БЕДОВА.

У НАШИХ ДРУЗЕЙ В КОХТЛА-ЯРВЕ

1917—1977

60

Давняя дружба связывает многие производственные коллективы городов Сланцы и Кохтла-Ярве. Соревнуются между собой шахтеры объединений «Ленинградсланец» и «Эстонсланец», заключены договоры о соревновании между нашими и кохтла-ярвескими автомобилистами, строителями.

Обеспечить соревнование идеологически, организационно-партийной работой — на это направлены усилия партийных работников городов Сланцы и Кохтла-Ярве, всего идеологического актива.

Отделы партийной жизни редакций газет «Знамя труда» (Сланцы) и «Ленинское знамя» (Кохтла-Ярве) решили обменяться полосами, материалы которых рассказывают об опыте идеологической работы в партийных организациях двух городов. Мы предлагаем вниманию сланцевчан материалы, подготовленные нашими коллегами из Кохтла-Ярве.

ФОРМИРУЯ МИРОВОЗЗРЕНИЕ ЛЮДЕЙ

Из опыта организации политического просвещения в производственном объединении „Эстонсланец"

Марксизмом-ленинизмом можно овладеть только изучая все его составные части, рассматривая в единстве его экономическое, философское, социально-политическое учение. Руководствуясь этим требованием, мы стремимся к совершенствованию системы политического просвещения трудящихся.

Наряду с изучением материалов октябрьского (1977 года) Пленума, седьмой сессии Верховного Совета СССР, новой Конституции СССР трудящиеся «Эстонсланца» продолжат изучение проблем философии, политической экономии, истории КПСС, научного коммунизма. Такой учебой у нас охвачено около двух тысяч человек.

Оценивая всю работу с этих позиций, можно отметить определенные успехи. Повышение идейно-теоретической подготовленности трудящихся способствовало росту их активности в коммунистическом строительстве, соревновании за успешное выполнение социалистических обязательств юбилейного года пятилетки. Большинство слушателей системы партийного просвещения и массового экономического образования трудящихся — передовики производства.

Во многих формах учебы слушатели с большой активностью анализируют самые разнообразные явления общественной жизни, исходя из теоретических положений марксистско-ленинской науки и важнейших документов современности. Это, бесспорно, способствует их идейной закалке.

В прошедшем учебном году слушатели выполнили более 800 практических заданий, в которых было подано 630 предложений по самым различным вопросам. Было написано 567 рефератов. В них слушатели отражали достижения своего коллектива, тесно увязывали материал с первоисточниками марксизма-ленинизма. Готовя реферат на тему «Исторический опыт социалистического строительства в СССР и других странах», слушатель Н. Белкин использовал работы В. И. Ленина «О нашей революции», «Странички из дневника», «О кооперации».

Кабинет политпросвещения парткома, его методический совет, все пропагандисты с должным вниманием относятся к изучению произведений В. И. Ленина во всех звеньях партийного и массового экономического образования трудящихся. В своей работе пропагандисты стремятся увязать изучаемый материал с конкретной жизнью коллектива, города, республики, всей страны. Это находит непременное отражение и в их личных творческих планах, где также отмечается изучение со слушателями произведений классиков марксизма-ленинизма, оказание слушателям практической помощи в работе. Например, пропагандист проблемного семинара «Актуальные проблемы теории и политики КПСС в свете решений XXV съезда КПСС» И. Ныэсаар (шахта «Кохтла») в своем личном творческом плане, кроме учебного плана группы, индивидуальной работы со слушателями, занятий по совершенствованию мастерства пропагандиста, отразил также и работу по самообразованию, конкретно по месяцам указано изучение произведений В. И. Ленина. Творческие планы подобного рода имеют все пропагандисты, которые стремятся совершенствовать формы и методы учебно-воспитательного процесса.

В поле зрения кабинета политического просвещения парткома находится также работа системы комсомольского политпросвета. Здесь учебный год начинается и завершается Ленинским уроком. По программе изучены произведения В. И. Ленина «О Великой Октябрьской социалистической революции», «Задачи союзов молодежи», «Детская болезнь «левизны» в коммунизме» и другие, а также важнейшие документы, принятые после XXV съезда КПСС.

Например, пропагандист комсомольского семинара «Политика КПСС — марксизм-ленинизм в действии» О. Дыков, проводя Ленинский урок при завершении учебного года, при подготовке слушателями рефератов обратил внимание на Постановление ЦК КПСС «О 60-й годовщине Великой Октябрьской социалистической революции» и другие документы. Комсомольцы приняли самое активное участие в этом занятии, выступая с содержательными рефератами.

Работу по совершенствованию политического просвещения, применению новых форм и методов в учебно-воспитательном процессе проводит более 300 человек. С целью распространения лучшего опыта пропагандистской работы, мастерства пропагандистов в течение учебного года практикуем открытые занятия у лучших пропагандистов, взаимные посещения занятий пропагандистами, также проводили педагогические наблюдения занятий. Изучен и обобщен опыт пропагандистов разреза «Сиргала», шахт «Таммику», «Эстония», «Виру» об использовании первоисточников марксизма-ленинизма в процессе проведения занятий, шахты «Сомпа», ремонтно-механического завода — об эффективности применения метода практических занятий слушателями, использовании технических средств пропаганды и наглядных пособий на занятиях и т. д. Лучший опыт пропагандистской работы освещался в печати. Все это положительно отразилось на качестве учебы, значительно повысилось чувство ответственности за усвоение программного материала, улучшились идейное содержание занятий и действенность марксистско-ленинского образования трудящихся.

Р. БУЛАТОВА,
зав. кабинетом политического просвещения парткома КПЭ объединения «Эстонсланец».

ЦИФРЫ И ФАКТЫ

● Успешно выполняются городские социалистические обязательства. План 9 месяцев выпуска продукции выполнен 20 сентября. Сверх задания реализовано продукции на 8,8 миллиона рублей, что больше обещанного.

● Шахтеры столицы сланцевого бассейна республики за 9 месяцев добыли сверх программы 1.055 тысяч тонн топлива, с честью реализовав юбилейные обязательства. 19 октября были добыты последние тонны сланца в счет десятимесячного задания.

● Коллектив ордена Октябрьской Революции сланцеперерабатывающего комбината им. В. И. Ленина, встав на 60-дневную трудовую вахту, дополнительно к 9-месячному плану реализовал продукции на 3.300 тысяч рублей, с честью перевыполнив напряженные обязательства юбилейного года. Весь коллектив несет 60-дневную трудовую предъюбилейную вахту.

● Растет выпуск продукции высшей категории качества на хлебокомбинате. При обещанных на год 600 тысячах рублей с начала года покупателям республики и вне ее отправлено продукции с государственным Знаком качества на 535 тысяч рублей.

● В Доме культуры им. В. Кингисеппа состоялось первое заседание молодежного клуба «Выбор профессии — труднейший экзамен». В работе клуба приняли участие все 8, 10 и 11-е классы школ города.

● В честь Дня молодого рабочего в горкоме комсомола состоялся прием лучших производственников - комсомольцев. Участники приема награждены Почетными грамотами ГК ЛКСМЭ и памятными подарками.

● Большая группа учащихся школ и профтехучилищ побывала на экскурсии в Таллине, на кораблях и в музее Краснознаменного Балтийского флота. Экскурсию организовали руководители клуба «Патриот».

Подборку подготовила
Н. ГОНЧАРОВА.

В доме на улице Ныукогуде

Те, кто любит книгу, хорошо знают дом на улице Ныукогуде, в котором уже несколько лет находится Кохтла-Ярвеская Центральная библиотека. По итогам социалистического соревнования среди массовых библиотек республики Совет Министров ЭССР и Эстонский республиканский совет профсоюзов присудил первую премию среди городов республиканского подчинения городу Кохтла-Ярве.

Работники лучшей в республике библиотеки особое внимание уделяют пропаганде общественно-политической литературы. Среди мероприятий, проведенных для читателей, конференции на темы: «Коммунистическое отношение к труду», «Становление личности молодого рабочего», встречи с делегатом XXV съезда КПСС А. Кийвитом, составление тематической картотеки и рекомендательного списка литературы «Кохтла-Ярве в 10-й пятилетке».

Еще одно важное направление в работе библиотеки — пропаганда научно-технической литературы. С 1975 года в Центральной библиотеке существует сводный каталог технической литературы. Заглянув в него, читатель может быстро узнать, есть ли нужная ему книга в какой-либо из технических библиотек города. Сделав заказ, ее можно получить в Центральной библиотеке. Ну а в случае неудачи необходимую научную и техническую литературу можно заказать по межбиблиотечному абонементу из запасов тартуских и таллинских книгохранилищ. В прошлом году таким образом читатели получили 670 книг, намного больше, чем в предыдущие.

И еще один примечательный факт. За год на каждого читателя библиотеки, а их больше 27 тысяч, приходится 21 книга. Среднереспубликанский читатель за это же время прочитывает 16 книг.

Из государственной библиотеки имени Ф. Крейцвальда в Кохтла-Ярве постоянно поступают выставки новых книг и периодических изданий. В читальном зале в эти дни можно познакомиться с самыми свежими новостями науки и техники.

Заведующая библиотекой, а теперь заведующая отделом культуры Кайе Нагельман считает, что воспитывать вкус к чтению, а затем посредством литературы воспитывать человека будущего — прямая задача и библиотечных работников. Кохтлаярвесцы встречались с эстонскими авторами В. Гроссом, А. Хинтом, П. Хааваоксом, Д. Нормет, ленинградскими писателями Л. Гавриловым, С. Ласкиным, Я. Длуголенским и другими. В последнюю неделю октября проходят традиционные дни книги.

Коллектив работников библиотеки, отмеченной первой премией, соревнуется не только с коллегами в республике, но и библиотекарями Сланцевской объединенной библиотеки. Ежегодно друзья-соперники подводят итоги соревнования, обмениваются опытом, приезжают друг к другу в гости. Вот и сейчас старший библиограф Центральной библиотеки Татьяна Смирнова подготовила выступление на научно-практической конференции сланцевчан, которая посвящается актуальным проблемам коммунистического воспитания трудящихся в свете решений XXV съезда КПСС.

Накануне юбилея Великого Октября в библиотеке много предпраздничных дел: оформляются выставки, готовятся встречи, но здесь всегда рады гостям, тем, кто любит книгу...

В. ДАНЬКОВА.

Трудовые рапорты строителей

С большим подъемом работали в дни сессии Верховного Совета СССР наши строители. 7 октября, когда стало известно, что новая Конституция Страны Советов принята, во многих коллективах стройтреста прошли митинги и рабочие собрания, на которых представители самой мирной профессии выразили единодушную поддержку политике партии, ее ленинского Центрального Комитета, возглавляемого Леонидом Ильичем Брежневым.

На собрании бригады штукатуров, которой руководит заслуженный строитель Эстонской ССР З. Теленкова, был принят текст телеграммы, направленной в адрес Верховного Совета. «Благодарим Коммунистическую партию, ее ленинский Центральный Комитет за постоянную заботу о женщинах, нашедшую яркое отражение в новой Конституции. Горячо одобряем и поддерживаем Основной Закон!». Далее в телеграмме отмечается, что принятие новой Конституции в юбилей Великого Октября бригада встречает выполнением плана двух лет пятилетки и с еще большей отдачей сил и энергии будет трудиться на благо Родины.

А. МАЛОВЕРЬЯН.

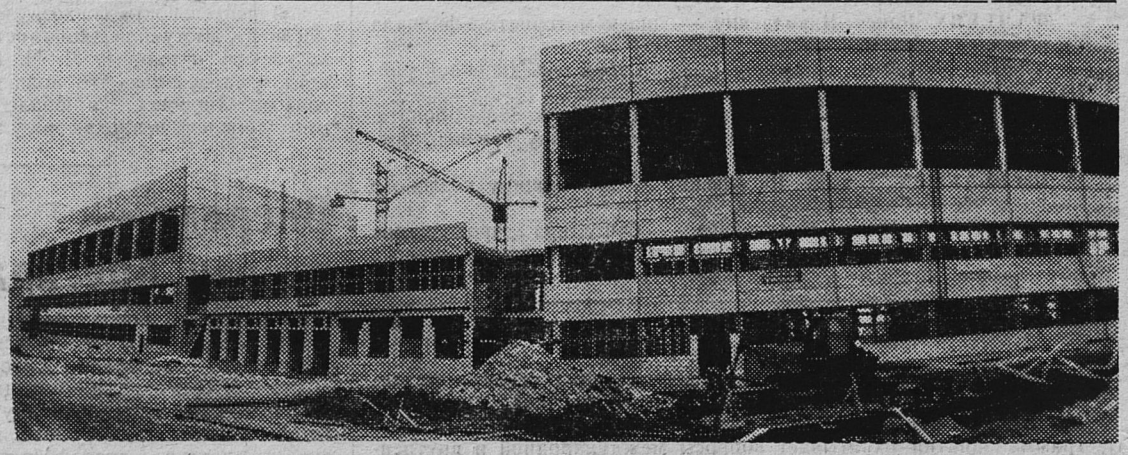

В городе развернуто крупное строительство завода минеральных удобрений СПК имени В. И. Ленина. Стоимость его 180 миллионов рублей. Объект объявлен ударной стройкой 10-й пятилетки. В будущем году намечается начать производство аммиака. Для выполнения обязательства об ускорении строительства на квартал раньше срока заключен комплексный договор 27 участвующих в строительстве организаций.

НА СНИМКЕ: на одном из участков стройплощадки ЗМУ.

Фото В. Горбунова.

Собрание комсомольского актива

Передовики производства, лучшие учащиеся школ, техникума, СГПТУ-215 участвовали вчера во Дворце культуры завода «Сланцы» в собрании актива Сланцевской городской организации ВЛКСМ по подписанию рапорта Ленинского комсомола ЦК КПСС в честь 60-летия Великого Октября. Перед собравшимися выступили первый секретарь ГК ВЛКСМ А. Карпов, первый секретарь ГК КПСС А. А. Никанов, лучших комсомольцев города приветствовали пионеры. На активе были зачитаны рапорты победителей смотра-конкурса первичных комсомольских организаций. Одиннадцать лучших комсомольцев города были награждены ценными подарками и удостоены права подписать рапорт Сланцевской городской организации ВЛКСМ ЦК КПСС.

Скромная, незаметная должность у табельщицы цеха камерных печей завода «Сланцы» А. И. Овчинниковой, но требует она много хлопот, точности, кропотливого труда. Почти четверть века работает Александра Ивановна в цехе. Всегда старается выполнять свою работу старательно, быстро. За трудолюбие, доброе отношение к людям уважают ее в коллективе.

НА СНИМКЕ: А. И. Овчинникова.

Фото Д. Обручева.

МАЛЫЙ ДРАМАТИЧЕСКИЙ — СЛАНЦЕВЧАНАМ

В начале ноября в наш город приезжают артисты Ленинградского государственного Малого драматического театра. Спектакли театра с большим интересом встречаются во многих городах страны. Часто они становятся темой для острых дискуссий в студенческих и производственных коллективах. Сегодня Малый драматический — это своеобразный репертуар, свое видение современности, высокая партийной и гражданственность. Театр дал жизнь многим пьесам молодых драматургов: «Нина» — А. Кутерницкого, «Экскурсия по Москве» — А. Родионовой и другие. Театральный коллектив с большим успехом ставит на своей сцене спектакли по произведениям зарубежных писателей: «Инцидент» — американского драматурга Н. Е. Баэра, «Оглянись во гневе»— Дж. Осборна, «Вкус меда» — Ш. Дилэни. Особое внимание театр уделяет детям. Веселый смех ребят — лучшая оценка музыкальным спектаклям «Винни-Пух и все, все, все...», «Карлсон снова прилетел» и «Федякин — крупным планом».

Новая работа Малого драматического, представленная на суд сланцевчан, лирическая комедия В. Константинова и Б. Рацера «Гостиница на сутки» посвящена 60-летию Великого Октября. Это спектакль, наполненный грустными и веселыми ситуациями. Основная мысль его — большой разговор о человеке, о благородстве, душевной красоте. Поставил спектакль Наум Лившиц, художник — Игорь Крылов. Главный режиссер театра—Ефим Падве. Это один из самых талантливых учеников народного артиста СССР Г. А. Товстоногова. Спектакли Е. Падве отличаются эмоциональностью, поэтичностью, глубоким интересом к острым, современным проблемам человечества.

1 ноября во Дворце культуры и 2 ноября в Доме культуры горняков сланцевчане увидят комедию «Гостиница на сутки» в исполнении талантливых молодых артистов Малого драмтеатра.

ГОРИЗОНТЫ КУЛЬТУРЫ

НА ПУТИ ПОИСКА

РЕЙД „ЗНАМЕНИ ТРУДА“

В работе культурных учреждений важное место отводится наглядной агитации. Наглядной агитации не для украшения стен фойе, а оформленной злободневно, броско, с учетом особенностей труда того населения, которое обслуживает клуб или Дом культуры. Проверить, как работники Домов культуры понимают свою задачу в этом направлении и реализуют ее, — такова была цель у участников рейда, в котором участвовали председатель райкома профсоюза работников сельского хозяйства В. Ф. Головизнин, директор Дома культуры горняков, председатель постоянной депутатской комиссии по культуре Ю. Г. Гагаев, заведующая Выскатским филиалом объединенной районной библиотеки Р. С. Антонова, корреспондент газеты «Знамя труда» В. Д. Карасева.

Приятно было отметить, что, активизировав работу нового Старопольского Дома культуры, руководители наряду с созданием творческих коллективов — нового драматического, постоянной агитбригады, хора, танцевального, клубов по интересам—с помощью комитета профсоюза совхоза «Старопольский» уделили особое внимание оформлению фойе. Уже при входе в культурное учреждение работники знакомят с помощью фотоиллюстраций с новью села. Здесь в равной степени отражена трудовая поступь, культура, обслуживание, строительство деревни. Этот стенд в некоторой степени перекликается со стендом, вывешенным в Выскатском Доме культуры. Только руководители его показали новь Выскатки в развитии — какое село было прежде и теперь, какой был труд на полях несколько лет назад и нынче. Оригинально, выдержанно в Старопольском Доме культуры также смотрится стенд, на котором вывешены вымпелы передовиков социалистического соревнования совхоза «Старопольский». Напротив — небольшой стенд с именами тружеников совхоза, награжденных правительственными наградами.

Побывав в Выскатском Доме культуры, можно также узнать о жизни села, совхоза «Родина». Выскатский Дом культуры особенно богат стендами, правда, не все они выдержаны с точки зрения эстетики, как в Старопольском. Но вместе с тем надо отметить ряд интересных работ. На стенде «Страна моя и мы» — вырезки из газет, рассказывающие о трудовых делах советского народа, и «молнии» о достижении передовиков села, вносящих в общую копилку страны свою весомую долю. «В их руках — будущее» — своеобразная хроника о делах молодежи, которая сегодня находится на ответственных участках сельскохозяйственного предприятия. Здесь же в фойе—стенды с фотографиями ветеранов войны и труда, которые в настоящее время живут на территории совхоза «Родина», лучших людей совхоза, славящих его своими трудовыми и общественными делами.

Надо отметить, что к оформлению фотостендов работники Дома культуры приобщают участников недавно организованного фотокружка.

Участники рейда также отметили, что в каждом культурном учреждении, кроме Новосельского, вывешены социалистические обязательства совхоза, найдено своеобразное решение в создании стендов, рассказывающих о рубежах хозяйства. Все это наглядно представлено в рисунках, диаграммах, сравнительных цифрах. Словом, чувствуется творческий подход выскатских, старопольских, овсищенских культработников, активистов к их оформлению.

Хуже обстоит дело в Новоселье. Слабое освещение хозяйства, жизни села средствами наглядной агитации — плод неповседневной, непланомерной работы в этом направлении, хотя помещение Дома культуры дает возможность разместить ряд стендов, плакатов, которые значительно оживили бы культурное учреждение, внесли в него пульс жизни совхоза «Аврора». Ведь даже в таком сравнительно небольшом клубе, как Овсищенский, найдены формы рассказа о жизни села. Это стенды «Ради блага и счастья народа», «Ленинским курсом», «Никто не забыт, и ничто не забыто», фотогазета и другие. Работники культуры помогают профсоюзному и партийному комитетам совхоза отражать ход социалистического соревнования.

В Заручьевском Доме культуры также одними из видных стендов можно назвать такие: «Депутат — слуга народа», «Лучшие люди совхоза». Тем не менее в ряде плакатов присутствует не совсем грамотный подход к их оформлению, слаба оперативность в их подаче.

Если говорить в общем о работе Домов культуры и клубов в этом нужном направлении политико-воспитательной работы, заметно, что службе культуры ясны сегодняшние задачи. Основываясь на местном материале, примерах из жизни своего села, совхоза в целом, работники культуры раскрывают советский образ жизни — высокое сознание людей, которые трудятся, создают материальные блага или строят базу для их роста, социальные отношения, рост благосостояния советского народа благодаря целенаправленной в этом вопросе политике нашей Коммунистической партии и правительства.

Но вместе с тем есть еще недостатки, особенно они касаются освещения социалистического соревнования. Желательно рядом со стендами о рубежах, например, давать наглядные цифры, отражающие ритм хозяйства за определенный период — месяц, квартал, давать оперативную фотоинформацию, поступающую централизованным путем, быстрее откликаться на события, происходящие в совхозе и стране, более заинтересованно подходить к этому партийным руководителям, в частности, здесь касается партийного комитета совхоза «Аврора». Это позволит сделать форму клубной работы более эффективной, действенной.

НАВСТРЕЧУ 60-ЛЕТИЮ ОКТЯБРЯ

ПОЧТИМ ПАМЯТЬ ГЕРОЕВ

Пусть вечно живет в памяти народной беспримерный подвиг ленинской гвардии Октября, славных большевиков-ленинцев, всех борцов за победу социализма.

(Из Призывов ЦК КПСС к 60-й годовщине Великой Октябрьской социалистической революции).

Достойны народной памяти те, кто погиб на территории нашего края — воины Красной Армии, павшие в боях с белогвардейцами в грозный 1919 год. В братской могиле за деревней Попкова Гора лежат 72 неизвестных героя, зверски расстрелянных белобандитами. Но, как писал Ю. Фучик в своем бессмертном «Репортаже с петлей на шее», «...не было безымянных героев, а были люди, которые имели свое имя, свой облик, свои чаяния и надежды, и поэтому муки самого незаметного из них были не меньше, чем муки того, чье имя вошло в историю».

На улице Гавриловская — братская могила расстрелянных бойцов 167-го стрелкового полка. Белобандиты глумились над ними, группами и в одиночку выводили за барский свинарник и там убивали и закапывали их тела, надеялись, что они будут забыты. Перед расстрелом им предлагали перейти в ряды белой армии. Ответ врагам дал за всех их командир бригады, красный генерал А. П. Николаев: «Вы отнимаете у меня жизнь, но не отнимете у меня веры в грядущее счастье людей».

Могилы в деревнях Загривье, Руя сохраняются. Старожилы деревни Монастырек помнят место захоронения 28 воинов Красной Армии, павших в боях осенью 1919 года. Его необходимо обозначить, хотя бы обложить камнями.

Дороги нам известные могилы наших земляков, отдавших свои жизни за дело Октября, — комбата 49-го стрелкового полка И. Н. Богомаза (Богомазова), военрука Г. С. Рассадкина, председателя Старопольского волисполкома Е. А. Капустина, военкома Доложской волости Н. И. Чистова, коммунистов А. В. Василевского, В. М. Матросова, комбедовцев Гоголевской волости.

Хранится память и о других наших земляках (к сожалению, мест их могил не знаем) — комбате Красной Армии А. В. Шаблине, погибшем осенью 1919 года на реке Нарве в бою с бандами Юденича, члене Гдовского уездного исполкома Я. А. Ветрове и многих, многих других. Все они любили жизнь, но у них хватило силы воли отдать ее за счастливое будущее своего народа, за наш сегодняшний день. В 60-летие Советской власти наш долг—почтить память борцов за правое дело.

Ф. ЧУРКИН,
краевед-любитель.

ЛУЧШИЙ КРАСНЫЙ УГОЛОК

По итогам первого тура смотра красных уголков совхозов лидирующее место занял красный уголок фермы Овсище совхоза «Осьминский».

Каждый день на экранах социалистического соревнования и санитарного состояния фермы доярки могут увидеть результаты своего труда, сравнить их с результатами своих товарищей.

Здесь же, в небольшом помещении красного уголка оформлены стенды с социалистическими обязательствами на год, к 60-летию Великого Октября. На другом стенде появляются оперативные сведения о тех труженицах фермы, кто хорошо потрудился за минувший день, о том, каких результатов добиваются передовики социалистического соревнования.

Все это, а также чистота, порядок вывели красный уголок в число лучших в районе.

ВИНО ВИНУ ТВОРИТ

НЕ ПЕРЕВЕЛИСЬ „ЗАБЫВЧИВЫЕ“...

Уже много раз писали о забывчивых людях — пожилых и юных, тунеядцах, учащихся и лицах трудовых профессий, тех самых, которые, несмотря ни на что, продолжают проявлять «забывчивость» при посещении магазинов самообслуживания. Они уносят без оплаты продукты питания и промышленные товары, чаще всего рассовывая их по разным карманам. Кое-кто, впрочем, специально конструирует в своей одежде хитроумные потайные хранилища для краденых продуктов. И еще одна интересная подробность — среди «забывчивых» трезвыми бывают лишь ребята школьного возраста, подавляющее большинство взрослых, совершивших хищения товаров, в том числе даже женщин, являются в магазин пьяными.

Приведем несколько цифр. За 8 месяцев текущего года 10 магазинами торга, из них промтоварными, составлено 94 акта на «забывчивых» покупателей о похищении 135 наименований промышленных и продовольственных товаров, стоящих в сумме 312 рублей. В продовольственных магазинах зафиксировано 88 случаев мелких хищений 126 наименований продуктов на сумму 102 рубля. Таким образом, каждый «забывчивый» в среднем пытался унести без оплаты товар, стоящий немногим больше одного рубля, а розничная цена продовольствия, привлекшего к себе преступное внимание такого «покупателя», равнялась 81 копейке. И из-за такой суммы люди идут на преступление...

В трех промтоварных магазинах заактировано 6 случаев хищений на сумму 209 рублей, иными словами, каждый похититель пытался присвоить государственного имущества в среднем на 35 рублей.

Не пора ли неразумным любителям чужой собственности, так называемым «забывчивым» покупателям понять, что подобная «забывчивость» может повлечь за собой крайне неприятные последствия?

Н. НИКОЛЬСКИЙ,
обществ. корр.

Корреспонденты ТАСС и АПН сообщают...

МЕЖДУНАРОДНЫЕ ЗАМЕТКИ

ЕЩЕ РАЗ О ПРАВАХ ЧЕЛОВЕКА

Организация Объединенных Наций давно осудила расовую дискриминацию, квалифицировала ее как нарушение прав человека. Тем не менее расовая дискриминация и прямые гонения по расовым мотивам постоянно имеют место даже в тех странах, где громче всех говорят о защите прав человека. Американские информационные агентства нередко сообщают о стычках между цветным и белым населением США, которые почти всегда заканчиваются человеческими жертвами. Недавно газета «Нью-Йорк таймс» поместила заметку о таком случае. В городе Сан-Франциско есть район, в котором проживают только китайцы. В один из дней в ресторан, принадлежащий китайцу, ворвались трое в масках. Они застрелили пятерых посетителей и около десяти человек тяжело ранили. Это был не первый «подвиг героев», сражающихся за «чистоту расы» в Америке. С 1969 года руками ненавистников желтой расы в китайском районе Сан-Франциско было убито 39 человек. За что? Только за то, что цвет кожи, язык и обычаи жителей китайского городка не нравятся «белым» людям, которые, как утверждается, борются за права человека.

Другому американскому городу — Чикаго угрожает так называемая «школьная война», которая является прямым следствием расовой дискриминации. В начале учебного года около двух сотен полицейских приняли участие в «особой операции»: они провожали темнокожих ребят в школы, расположенные в пригородах Чикаго, где главным образом живут белые. Эти меры были необходимы, так как городские ультранацистские организации — в полном соответствии с учением Гитлера — решили поддерживать в школах «расовую чистоту». Неонацисты города Чикаго выступили с протестами и прямыми угрозами в адрес тех, кто осмелится в предназначенные для белых школы принять «людей второго сорта».

Спрашивается: разве Декларация Организации Объединенных Наций о защите прав человека касается не всех государств — членов ООН? Разве те, кто больше всех кричит о защите прав человека, не обязаны бороться против расовой дискриминации, попирающей эти права?

Однако заметим, что на Западе самые ретивые защитники прав человека значительно лучше знают тезисы, изобретенные «советологами», чем содержание вышеупомянутой декларации. Что же касается «советологов», то им, в свою очередь, можно посоветовать приобрести более сильные очки для того, чтобы лучше видеть происходящее у них под носом.

Мартти ЛАРНИ,
финский писатель.

Хельсинки.

(АПН).

Вернер, Треттнер, граф Кильманзег и другие

КОГДА Манфред Вернер, депутат бундестага от ХДС, начинает очередную речь о непревзойденных достоинствах нейтронной бомбы, его коллеги-парламентарии тут же вспоминают, что пора заглянуть в кафетерий, и зал заседаний пустеет. Нет, выходят они не в знак протеста — многие депутаты коалиции также испытывают к нейтронному чудовищу «влеченье — род недуга». Просто их раздражают неистребимый швабский акцент Вернера — постоянный объект насмешек местных юмористов — и его мимика провинциального актера. А что до аргументации, которую депутат всякий раз усердно выписывает из последней речи американского генерала Хейга, главнокомандующего войсками НАТО в Европе, то ее, конечно же, лучше изучать в оригинале.

Недавно депутата Вернера постигло, правда, тяжкое разочарование. Ему померещилось, что Пентагон не намерен достаточно активно защищать Западную Германию.

Тут-то Вернер и вспомнил, что до сих пор еще не совершал ставшего уже ритуальным для западногерманских реакционеров паломничества в Китай. Приглашение из Пекина было быстро получено, и Вернер стал готовиться к поездке. Прежде всего засел за изучение пекинских первоисточников, дабы наполнить содержанием стандартную формулу ХДС/ХСС, согласно которой коммунизм вообще — это плохо, но «пекинский коммунизм» — это очень хорошо.

Эдак вот подготовившись, Вернер отбыл на три недели в КНР. Но отбыл не один. Боннские военные круги, решив, как видно, выяснить, чего стоит «возможный китайский союзник» (голубая мечта западногерманских реваншистов), и не доверяя оценкам майора запаса, усилили его четырьмя отставниками рангом повыше.

Представим же этих четырех пенсионеров, захотевших на старости лет увидеть свет. Генерал в отставке Штейнгоф, бывший гитлеровский ас, подвизавшийся затем в роли председателя военного комитета НАТО, генерал в отставке граф Кильманзег, бывший командующий центрально-европейским участком НАТО (в гитлеровском вермахте граф был начальником штаба танковой дивизии, действовавшей во Франции и на восточном фронте); генерал в отставке Треттнер, начавший свою карьеру в легионе «Кондор», бомбивший Гернику и Роттердам и дослуживший при Гитлере до генерал-лейтенанта. В 1966 году Треттнер ушел в отставку с высшего в ФРГ военного поста генерального инспектора бундесвера, протестуя против... либеральных порядков в армии. Четвертым в компании был адмирал в отставке Позер, представлявший, впрочем, не флот, а военную разведку, которую он, наследник пресловутого Канариса, до недавнего времени возглавлял.

Встретили гостей с распростертыми объятиями: поездка к Великой стене, опера, «Женский батальон», экскурсия в вырытые под Пекином лабиринты убежищ. Вернера и его спутников свозили даже на учения танковой дивизии.

В политическом плане поездка превзошла все ожидания путешественников. Беседы и встречи на всех уровнях следовали одна за другой, а под занавес их принял заместитель председателя ЦК партии, заместитель премьера Госсовета и начальник Генштаба Дэн Сяо-пин, который упорно вдалбливал гостям мысль о неизбежности войны, об экспансии «советского социал-империализма». Сказав им, что Китай по-прежнему поддерживает «стремление немцев к воссоединению», любезный хозяин дал понять, что Китай в обозримом будущем намерен с помощью Запада модернизировать свои вооруженные силы. Затем Дэн Сяо-пин изложил Вернеру и его спутникам идею создания «единого фронта» против Москвы, который объединил бы Западную Европу, США, Японию и Китай.

Однако нельзя сказать, что на Рейне с энтузиазмом встретили вернувшегося из Пекина Вернера. Даже «Франкфуртер альгемайне», орган крупного капитала, отметила, что внешней политике ФРГ «идея» Дэн Сяо-пина ничего не может дать. Федеральное правительство и партии коалиции не раз уже заявляли, что нормальные межгосударственные отношения между ФРГ и КНР ничего общего не имеют с планами политических и военных союзов, о которых мечтают лидеры западногерманской реакции.

Это вновь подтвердил министр иностранных дел ФРГ Г. Д. Геншер во время своего официального визита в КНР. Он заявил в Пекине, что для Европы не существует никакой альтернативы политике разрядки.

Н. ПОРТУГАЛОВ.
собств. корр. АПН.

Представители молодого поколения ФРГ вышли в Бремене на демонстрацию протеста под лозунгом «Безработица среди молодежи — это позор». Сотни тысяч западногерманских юношей и девушек не имеют ни работы, ни возможности приобрести профессию.

Фотохроника ТАСС

Телевидение

ПОКАЗЫВАЕТ МОСКВА

ПЯТНИЦА, 28 ОКТЯБРЯ

9.30 — «Хождение по мукам». Телефильм. 7-я серия. 10.45 — «Капитаны». Док. фильм. 14.30 — «Твой труд—твоя высота». 15.20 — «Книга. Время. Читатель». 15.50 — «Москва и москвичи». 16.20 — Фильм — детям. «Красные пчелы». 17.30 — «Юбилейной вахте — ударный финиш!». 18.15 — К 60-летию Великого Октября. «Поздравление друзей». Программа телевидения Народной Республики Болгарии. Открывает программу выступление первого секретаря ЦК Болгарской коммунистической партии Председателя Государственного Совета НРБ тов. Тодора Живкова. 20.00 — «Наша биография. Год 1976-й». 21.00 — «Время». 21.30 — «А ну-ка, девушки!». Международный конкурс стюардесс. 23.15 — Кубок мира по спортивной гимнастике.

ПОКАЗЫВАЕТ ЛЕНИНГРАД

ПЯТНИЦА, 28 ОКТЯБРЯ

18.00 — Для детей. «Сказки Мастера-Фломастера». Цв. тел. 18.30 — К 60-летию Великого Октября. «Мое поколение». Телевизионная повесть. Глава 6-я. Цв. тел. Рассказывает Герой Социалистического Труда, депутат Верховного Совета СССР, мастер производственного обучения ПТУ-90 Б. А. Журавлев. 19.00 — «Ленинград». Информационная программа. Цв. тел. 19.30 — «Музыкальный вестник». Цв. тел. 20.30 — «Гости «Книголюба». Участники пленума Советского комитета защиты мира. Цв. тел. 21.00 — Документальные телефильмы. Цв. тел. 21.50 — К 60-летию Великого Октября. Кинолетопись. «Подвиг». «Моя судьба». Художественный телефильм. 1-я серия. По окончании — Новости.

Кино

ДВОРЕЦ КУЛЬТУРЫ. 27 октября — **«Операция «Ы» и другие приключения Шурика».** Начало в 17, 19, 21 час.

ДОМ КУЛЬТУРЫ ГОРНЯКОВ. 27 октября — цветной широкоэкранный кинофильм **«Пропавшая экспедиция».** (Две серии). Начало в 17, 20 часов. Для детей. Сборник мультфильмов. **«Шарик-зазнайка», «Веселая карусель», «Играй, моя дудочка».** Начало в 11, 15 часов.

КЛУБ «ШАХТЕР». 27 октября— **«Единственная».** Начало в 18, 20 часов. Для детей. **«Мужской разговор».** Начало в 15 час. 30 мин.

Приглашаем бывших выпускников Сланцевской средней школы № 3 на вечер, посвященный ее 30-летию. Вечер состоится 5 ноября в 17 часов.
Администрация школы № 3.
2—2

СЛАНЦЕВСКОМУ РАЙПО
требуются
ЗАВ. МАГАЗИНОМ и ПРОДАВЕЦ в магазин дер. Переволок,
ЗАМ. ГЛАВНОГО БУХГАЛТЕРА,
ПОВАР.
3—2

УЧАСТКУ МЕХАНИЗАЦИИ СТРОИТЕЛЬНОГО ТРЕСТА № 63
ТРЕБУЮТСЯ
ЭЛЕКТРОГАЗОСВАРЩИКИ,
СЛЕСАРИ-МОНТАЖНИКИ,
КУЗНЕЦ,
ТОКАРЬ,
СЛЕСАРЬ по ремонту оборудования.
Обращаться по адресу: г. Сланцы, ул. Ремонтников. Телефон № 5-11-43. Автобус маршрута № 2.
3—2

САНАТОРИЮ-ПРОФИЛАКТОРИЮ ПРОИЗВОДСТВЕННОГО ОБЪЕДИНЕНИЯ «ЛЕНИНГРАДСЛАНЕЦ»
срочно требуются
ПОВАРА,
РАБОЧИЕ кухни,
ОФИЦИАНТКИ,
УБОРЩИЦЫ,
КОЧЕГАРЫ,
ВРАЧ-ТЕРАПЕВТ,
ВРАЧ-СТОМАТОЛОГ.
Обращаться к главному врачу профилактория. Адрес: п/о РТС, санаторий-профилакторий. Телефоны №№ 2-76-42, 2-77-33.
3—2

Универмаг Сланцевского райпо 29 и 30 октября на рынке в Больших Лучках производит расширенную распродажу промышленных товаров. В ассортименте: трикотаж, обувь и швейные изделия импортного и отечественного производства.

СЛАНЦЕВСКИЙ ТАРОРЕМОНТНЫЙ УЧАСТОК
ПРОДАЕТ
СТАНДАРТНЫЕ ТРЕХКОМНАТНЫЕ ДОМА, ПАРОВЫЕ КОТЛЫ, ЧУГУННЫЕ ВАННЫ, ГАЗОВЫЕ БАЛЛОНЫ, КРОВЕЛЬНОЕ ЖЕЛЕЗО, МЯГКИЕ ДРЕВЕСНО-ВОЛОКНИСТЫЕ ПЛИТЫ, ОБОИ и другие строительные материалы.
Обращаться по адресу: Комсомольское шоссе, дом № 11. тароремонтный участок.
1—1

КИНОТЕАТРУ «ТРУД»
срочно требуются
КОНТРОЛЕР-БИЛЕТЕР,
СТОЛЯР.
1—1

РЕМОНТНО-МЕХАНИЧЕСКОМУ ЗАВОДУ ЛПО «ЛЕНИНГРАДСЛАНЕЦ»
ТРЕБУЮТСЯ
на постоянную работу
МОДЕЛЬЩИКИ,
ТОКАРИ,
ТОКАРИ-РАСТОЧНИКИ,
ЗЕМЛЕДЕЛЫ.
3—3

ШАХТЕ ИМЕНИ С. М. КИРОВА ЛПО «ЛЕНИНГРАДСЛАНЕЦ»
ТРЕБУЮТСЯ
на постоянную работу
ГОРНОРАБОЧИЕ очистного забоя,
ПОДЗЕМНЫЕ ЭЛЕКТРОСЛЕСАРИ,
МАШИНИСТЫ конвейера,
ЭЛЕКТРОСЛЕСАРИ,
ВЫБОРЩИКИ породы.
3—2

СЛАНЦЕПЕРЕРАБАТЫВАЮЩЕМУ ЗАВОДУ «СЛАНЦЫ»
срочно требуется
ФРЕЗЕРОВЩИК.
Оплата труда сдельно-премиальная.
Обращаться в отдел кадров.
5—2

Редактор
Г. Г. МАНКУНИ

Газета выходит по вторникам, средам, четвергам, пятницам и субботам

НАШ АДРЕС: 188540, г. Сланцы, Банковская ул., 3. ТЕЛЕФОНЫ: редактор—2-23-81, зам. редактора, отдел промышленности—2-16-65, отв. секретарь — 2-17-85, отдел партийной жизни — 2-14-06, отдел сельского хозяйства — 2-16-70, отдел культуры, быта, писем и массовой работы — 2-23-65, отдел комсомольско-молодежной жизни, фотокорреспондент — 2-16-03, корректоры — 2-13-60, бухгалтерия — 2-27-81. Объявления принимаются в бухгалтерии редакции по понедельникам и средам с 14 до 18 часов.

ППО № 1—1 Ленуприздата гор. Сланцы, Банковская улица, дом № 3. Газету набирали линотипистки Зверева А. А., Зверева Л. И., верстала Скокова З. А., печатали Ковалева Т. И., Минина Н. С. Корректоры Скокова Н. А., Добрякова А. В. Объем 0,5 печ. л. Тираж 13.000. Заказ 4090.