Пролетарии всех стран, соединяйтесь!

ЗНАМЯ ТРУДА

Орган Сланцевского горкома Коммунистической партии Советского Союза и городского Совета народных депутатов

№ 228 (7083) | Пятница, 18 ноября 1977 года | Год издания 34-й | Цена 2 коп.

Вручение товарищу Л. И. Брежневу Золотой медали имени Карла Маркса

За выдающийся вклад в развитие марксистско-ленинской теории, в научную разработку актуальных проблем развитого социализма и всемирно-исторической борьбы за коммунистические идеалы, за прочный мир во всем мире Генеральному секретарю ЦК КПСС, Председателю Президиума Верховного Совета СССР Л. И. Брежневу решением президиума Академии наук СССР присуждена Золотая медаль имени Карла Маркса. Эта медаль является высшей наградой АН СССР, присуждаемой за выдающиеся достижения в области общественных наук.

16 ноября в Кремле состоялось вручение товарищу Л. И. Брежневу Золотой медали имени Карла Маркса. Медаль вручил президент АН СССР академик А. П. Александров. На торжественной церемонии вручения награды выступил А. П. Александров.

Затем выступил товарищ Л. И. Брежнев.

Выступления товарищей Л. И. Брежнева и А. П. Александрова были выслушаны с большим вниманием и встречены продолжительными аплодисментами.

Присутствовавшие при вручении медали сердечно поздравили товарища Л. И. Брежнева с высокой наградой и пожелали ему дальнейших успехов в огромной плодотворной деятельности во имя торжества коммунистических идеалов, на благо мира на земле.

(ТАСС)

СОРЕВНОВАНИЕ И СТЕННАЯ ПЕЧАТЬ

Закончились праздничные торжества в честь 60-летия Великого Октября, но юбилейная ударная вахта продолжается. Почетное дело стенной печати — ярко и увлекательно показывать широкую картину всенародного соревнования за успешное выполнение планов второго года десятой пятилетки, за достойное его завершение. Поиск нового в освещении трудового соперничества ведут многие общественные редколлегии на предприятиях, в совхозах, учреждениях района. Интересны, например, страницы «Заводской недели» регенератного завода. В ней помещаются письма участников соревнования, зарисовки о людях, портреты, сообщения из цехов.

Важнейшая особенность соревнования в юбилейном году — его массовость, вовлечение в ряды соревнующихся большинства членов трудовых коллективов. В этом немалую роль играет показ опыта новаторов производства. Правильно поступила редколлегия газеты «Ленинградец» шахты «Ленинградская», поместив рассказ о горнопроходческой бригаде, возглавляемой коммунистом И. Я. Яковлевым, под крупным заголовком «Есть план двух лет десятой пятилетки!» Он начинался словом «сегодня». Горняки на восемь дней раньше срока справились с социалистическим обязательством, а до конца года решили пройти дополнительно свыше 1.200 погонных метров горных выработок. Оперативность и гласность освещения трудового соперничества, а также показ авангардной роли коммунистов и черт советского образа жизни — вот то самое главное, самое важное, что помогает стенгазете в ее разговоре с читателями. И не случайно заголовок этой заметки стал затем рубрикой многих информаций и корреспонденций.

Стенные газеты, радиогазеты предприятий нашего района имеют все возможности дойти буквально до каждого человека, поддержать каждый трудовой почин.

В цехах, на участках, в бригадах не трудно найти положительные, живые примеры новаторской работы передовиков. Но стоит более пристально приглядеться и к рядовым труженикам, честно выполняющим свои нормы. Вот что говорил о них в годы войны М. И. Калинин на совещании партийных работников:

«Усердно советую всем обратить большое внимание на середняков, выдвигать их, показывать их работу в заводских стенгазетах... Поднимите на щит растущего середняка, рядового рабочего, который вам регулярно дает перевыполнение на 3 — 5 процентов. О нем в газету статейку напишите, поместите его портрет. И тогда рядом с ним стоящий за станком рабочий подумает: «А что же я-то хуже его, что ли? 3—5 процентов лишних я и сам смогу дать, тогда и мой портрет будет фигурировать в газете».

Добрый совет одного из виднейших политических деятелей нашей партии и государства весьма ценен и полезен для стенгазетчиков и в наши дни. Не нужно жалеть места для рассказов о людях труда, о дисциплине, об организации самой работы. Высокая организованность на всех уровнях, во всех звеньях партийного, государственного и хозяйственного руководства, на каждом рабочем месте является обязательной предпосылкой решения задач, поставленных XXV съездом КПСС.

Очень важно, чтобы наша стенная печать, ее актив рабкоров и селькоров пошире освещали не только вопросы труда, организации производственного процесса, но и быта, отдыха, учебы трудящихся. В условиях пятидневной рабочей недели люди стремятся работать высокопроизводительно, с полной отдачей сил. И тем более необходимо, чтобы и отдых их был организован на высоком культурном уровне, чтобы бытовые неурядицы не омрачали настроения людей. А это значит, что стенная печать должна больше и содержательнее писать о работе культурно-бытовых учреждений, культурно-массовых комиссий завкомов, клубов, советовать трудящимся, как лучше заполнить свой досуг.

В обращении «К советскому народу» Центральный Комитет КПСС, Верховный Совет СССР и Совет Министров СССР не только призвали еще выше поднять знамя всенародного социалистического соревнования, но и указали главные цели дальнейшего соревнования. «Мы призываем всех трудящихся, — говорится в обращении, — настойчиво добиваться неуклонного роста производительности труда, ускорения научно-технического прогресса, шире внедрять опыт передовиков производства, бороться за рациональное использование земли, сырья, топлива, электроэнергии, питания, оборудования, всех материалов, каждой минуты рабочего времени!». Стенная печать вместе со всеми призвана решать эти задачи, по-боевому бороться за дальнейший подъем народного хозяйства Страны Советов, уверенно шагнувшей в свое седьмое десятилетие.

ТРУДОВАЯ СЛАВА

По итогам социалистического соревнования второго года 10-й пятилетки бригадир шоферов производственного объединения грузового автотранспорта Петр Петрович Богданов награжден знаком «Победитель социалистического соревнования 1977 года». Тот факт, что коллектив бригады в течение года ритмично работает, ежемесячно выполняет производственные задания с высоким показателем выхода машин на линию, говорит о творческом подходе бригадира к своим обязанностям.

НА СНИМКЕ: ударник коммунистического труда бригадир П. П. Богданов.

Фото Ю. Терентьева.

КРАНОВЩИЦА В. И. ДОРОФЕЕВА

Бригада формовщиков комбината «Стройдеталь», которую обслуживает крановщица Валентина Ивановна Дорофеева, план двух лет десятой пятилетки выполнила 28 октября. Большая заслуга в трудовом успехе бригады принадлежит крановщице. Своим трудолюбием, добросовестным отношением к порученному делу она создавала все условия, чтобы бригада работала ритмично, без простоев.

В двадцати трех приказах по комбинату отмечали ее как лучшую производственницу. Товарищи по труду уже несколько лет подряд избирают В. И. Дорофееву членом цехового комитета.

Двадцать лет назад пришла в формовой цех комбината «Стройдеталь» В. И. Дорофеева. За ее плечами был уже немалый трудовой стаж. Можно было устроиться в другой цех, но Валентина Ивановна решила все-таки освоить еще не известную профессию формовщика-бетонщика. Она оказалась способной ученицей. Постоянно В. И. Дорофеева приглядывалась к работе ветеранов, прислушивалась к их советам. Благодаря их помощи Валентина Ивановна быстро освоила всю технологию производства. С большой ответственностью, заинтересованностью она подошла к новому делу и вскоре стала одной из лучших формовщиц цеха. За высокие показатели в труде В. И. Дорофеевой присвоено почетное звание ударника коммунистического труда.

На достигнутом труженица не остановилась. Через год закончила курсы крановщиков и овладела второй специальностью. Уже 11 лет она обслуживает мостовой кран в формовочном цехе. Работа у нее спорится, поэтому и достигла она большого успеха, высокой производительности труда.

В. ШАТАЛОВ,
рабкор.

ИЗВЕЩЕНИЕ
о созыве третьей сессии Сланцевского городского Совета народных депутатов (XVI созыва)

Рекомендуемая повестка дня:

1. О задачах Советов народных депутатов Сланцевского района, вытекающих из Конституции СССР, решений октябрьского (1977 г.) Пленума ЦК КПСС и доклада Генерального секретаря ЦК КПСС, Председателя Президиума Верховного Совета СССР тов. Л. И. Брежнева на внеочередной седьмой сессии Верховного Совета СССР. 2. Отчет о работе постоянной комиссии по делам молодежи. 3. Информация о ходе выполнения решения городского Совета от 28 октября 1976 года (9-я сессия XV созыва). «Отчет о работе СПО «Родина» в свете решений XXV съезда КПСС и задач, вытекающих из речи Генерального секретаря ЦК КПСС тов. Л. И. Брежнева на совещании партийно-хозяйственного актива Казахстана в Алма-Ате». 4. Сообщение депутата избирательного округа № 30 Сутягиной С. Э. о выполнении ею депутатских обязанностей, решений и поручений Совета и его органов.

Сессия созывается 24 ноября 1977 года в 14 часов в малом зале Дворца культуры завода «Сланцы».

Исполнительный комитет горсовета.

ЛИДЕРЫ ХИМИКОВ

Заводской комитет профсоюза завода «Сланцы» совместно с администрацией подвел итоги соревнования среди цеховых коллективов за октябрь. Первое место среди основных цехов завода присуждено коллективу технологической установки пиролиза и ректификации ароматических углеводородов (ПРАУ-2). Октябрьский план по выработке продукции он завершил на 106,4 процента, по производительности труда — на 106 процентов.

Коллектив этой установки продолжает настойчивую борьбу за повышение качества вырабатываемой продукции. Здесь два вида продукции — бензол и толуол — выпускаются с государственным Знаком качества. В октябре средний коэффициент качества продукции составил 1 при норме 0,98.

Химики успешно выполнили условия соревнования по экономии электроэнергии, тепловой энергии, не имеют нарушений трудовой и производственной дисциплины. Коллективу установки присуждены переходящее Красное знамя и денежная премия.

Второе место завоевал коллектив газогенераторного цеха.

Среди вспомогательных цехов лидирует коллектив цеха тепловодоснабжения. Ему также присуждены переходящее Красное знамя и денежная премия.

И. ГРИГОРЬЕВ.

ТОЛЬКО С ОЦЕНКОЙ „ХОРОШО“

Сланцевский участок № 1 строительного управления отделочных работ № 259 выполняет все отделочные работы на промышленных, сельскохозяйственных и жилых объектах. Бригады штукатуров Т. С. Филатовой и А. Г. Кузьменкова взяли обязательство выполнить все работы на сдаваемых объектах к 28 декабря 1977 года. Высокие обязательства всколыхнули людей. Коллективы решили трудиться без брака и аварий.

В ноябре две бригады штукатуров приступили к внутренней отделке общежития на 408 мест для сланцеперерабатывающего завода «Сланцы». Коллективы трудятся ритмично. Они уже многое сделали: штукатурные работы заканчиваются на третьем этаже здания. Вопросам качества уделено должное внимание. Все работы, сдаваемые этими коллективами, получают только оценку «хорошо». Бригады добились высокой производительности труда. Ежедневная выработка в среднем составляет 125—130 процентов нормы.

В. ВОЛОДИНА.

ПО РОДНОЙ СТРАНЕ

ЭНЕРГОМОСТ НАД ТАЙГОЙ

Началось сооружение нового энергетического моста Сургут — Холмогорское месторождение нефти (Тюменская область). Эта высоковольтная линия протяженностью 175 километров — одна из самых сложных магистралей, которые приходилось сооружать здесь строителям. Тем не менее они обязались поставить ЛЭП под промышленную нагрузку не в конце будущего года, как предусмотрено заданием, а уже в апреле.

ПУТЬ К ВЫСШЕЙ СТУПЕНИ

Присвоение рабочему Минского станкостроительного завода имени С. М. Кирова Г. Романовскому звания «Лучший токарь отрасли» подняло его на новую ступень трудового соперничества в коллективе, которое здесь так и называют: «Ступени роста».

Суть этого общезаводского движения, одобренного парткомом предприятия, сводится к тому, чтобы все формы соревнования подчинить достижению высоких качественных показателей.

Новичок, пришедший на завод, борется сначала за звание лучшего работника участка, затем — цеха. По итогам каждого квартала называют 28 лучших тружеников по заводу. Это ровно столько, сколько профессий основного профиля. А дальше открываются такие ступени роста, как соревнование за звание «Мастер — золотые руки» и, наконец «Лучший по профессии в отрасли».

Усилия коллектива, направленные на улучшение качества продукции, воплощаются в конкретные дела: девять из 12 моделей серийных протяжных станков выпускаются теперь со Знаком качества.

(ТАСС)

ГЛАВНОЕ ДЕЛО

Я И МОИ ТОВАРИЩИ, признаюсь откровенно, гордимся тем, что нам в числе первых удалось выполнить план двух лет десятой пятилетки. Этот успех пришел не сам собой.

Принимая социалистические обязательства — завершить двухгодовой план к 60-летию Великого Октября, мы уже имели задел 555 погонных метров, созданный в 1976 году. Главный же резерв заключался в высокопроизводительной работе каждого из нас. Как мы добивались этого? Прежде всего благодаря заинтересованности каждого рабочего бригады в общем успехе. Шли мы, к примеру, пятый сборный и попутно готовили разрезку для перехода на шестой. Закончили его, а у нас уже подготовлен фронт работ для шестого сборного. Это помогло нам перебросить оборудование на другое место не за три дня, как обычно, а в два раза быстрее. Сэкономили время, а это дополнительные метры проходки. И так каждый раз.

У нас в бригаде нет инертных. Ребята настроены по-боевому. Да и что скрывать, не привыкли мы отставать. Сборный — 4,5 километра — проходим за 7 месяцев.

Как-то на торжественном вечере в перерыве подходит ко мне один известный бригадир с шахты № 3 и говорит: «У меня тоже скоростная бригада, но вот как вы смогли повышенные обязательства пересмотреть и в честь проекта Конституции принять новые, не представляю. Может быть, это очковтирательство?». Обидно, конечно, когда свой брат-шахтер сомневаться начинает. Дутые, мол, метры у бригады Яковлева или работать ему легче. Когда подходили к финишу 17 сентября, пригласили маркшейдера. Она все замерила, а спустя два дня мы дали свои 12.750 погонных метров, досрочно выполнив юбилейные обязательства. А с тем бригадиром договорились встретиться после праздника: приедет в забой, посмотрит, как мы трудимся.

Прежде всего стараемся беречь каждую минуту рабочего времени. Приходят на смену ребята—не их работа ищет, а они ее. С нами приезжают мастера-взрывники, и все идет по порядку, без задержки. Важно, на мой взгляд, и то, что у нас никто не считается с делом, не боится выполнить чью-то работу. Есть время, подвешивают кабельное хозяйство, растаскивают шланги, чистят ленту транспортера. Мы всегда стремимся к тому, чтобы от откаточного штрека и по всему сборному был порядок.

Лишние метры дает нам и экономия времени на наростке ленты транспортера. Как правило, к приезду монтажников готовимся заранее. А чем лучше подготовлен для них объем работы, тем быстрее они ее выполнят. И в результате на наростку 90 метров уходит 4—5 часов.

23 года назад, когда я только еще начинал работать на шахте, первым моим бригадиром был В. Д. Калиниченко. Многому он научил меня. Помню, говорил: «Надо, Иван, суть дела понять. Главное — в правильном бурении...» Его уроки я хорошо запомнил. Стометровую разрезку наша бригада за 5 дней проходит, другие— за 6—7 и больше. Почему? Потому что мы стараемся бурить так, чтобы добиться большей уходки. В других бригадах 1,3—1,5 метра за смену, у нас — 1,65.

Хорошей школой стала для меня и работа в бригаде Н. Ф. Тимофеева. В 1965 году начал я там работать. У него в то время уже большой опыт был. Потом его перевели руководить другой бригадой, а мне поручили эту. Сейчас наши бригады соревнуются друг с другом.

Когда мне поручили бригаду, сразу стал думать, как буду работать с людьми. Ведь один я ничего не сделаю. Будут ли понимать они меня? Звеньевыми тогда назначил В. В. Михайлова и И. А. Семенова. Оба опытные шахтеры, хорошие производственники. Не обошлось, конечно, без трудностей. Помню, прошли сборный, а нас возвращают обратно. Это на 600 метров назад перебазироваться пришлось. Честно признаться, запаниковал. Думал, не поймут ребята, из-за бригадира все, скажут. Работали, правда, здорово. Я тогда про выходные забыл, зато все рассчитано было. Уже в первый месяц мы выполнили план и около 20 метров прошли дополнительно. А потом мы давали 490, 500, 540 метров проходки, уже настроились на 600 и проходили по 618—620 метров. Бригадир должен всегда иметь конкретную программу действий, чтобы все заранее предусмотреть, не одним днем жить, а на целый месяц, год рассчитывать.

Мы соревнуемся не только с бригадой Тимофеева, но и между собой: забой с забоем, звено со звеном. Все опытные члены нашей бригады помогают друг другу повышать деловую квалификацию. Как правило, каждый владеет не только своей, но и смежной профессией. Отлично трудятся в бригаде И. А. Семенов, А. А. Белов, Н. Г. Кадука, А. Ф. Малевко, В. В. Захаров. Большую помощь оказывают мне звеньевые В. А. Богданов и Н. М. Муравьев.

Для меня рабочая смена далеко не всегда заканчивается вместе с бригадой. Иногда подолгу приходится задерживаться в нарядной участка, чтобы вместе с начальником Г. В. Ивановым, заместителем начальника В. А. Панфиловым, механиком Б. С. Брезгиным обсудить возникшие проблемы.

У нас в бригаде стало правилом сообща, всем вместе отмечать трудовые победы. Как и на праздник, собираемся мы вместе с женами за общим столом. И хоть договоримся о работе не говорить, это никак не получается. Потому что нелегкий шахтерский труд стал для каждого из нас главным делом жизни.

И. ЯКОВЛЕВ,
бригадир шахты «Ленинградская».

ТРУДОВАЯ СЛАВА

Большим уважением и авторитетом пользуется в Сланцевском пассажирском автопредприятии шофер автобуса городских маршрутов бригадир Николай Федорович Беренчик. Заслуженный работник автопредприятия, «Лучший по профессии» — эти почетные звания отлично характеризуют работу ветерана.

Недавно совместным решением месткома профсоюза и администрации экипажу, в составе которого Н. Ф. Беренчик и В. А. Иванов, присвоено звание «Экипаж образцового обслуживания».

Фото Д. Обручева.

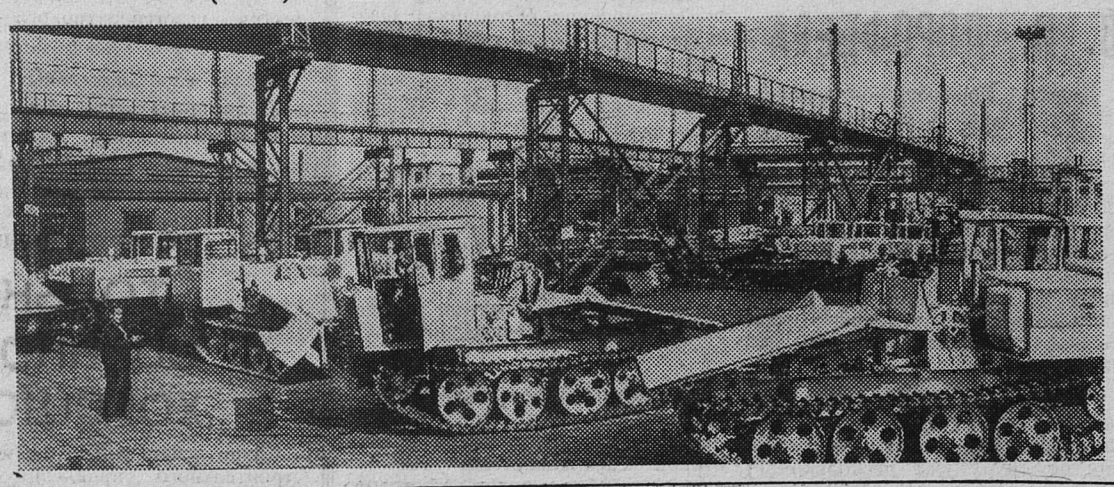

Коллектив Онежского орденов Ленина и Октябрьской Революции тракторного завода реализовал сверх плана трех кварталов продукции на 1.200 тысяч рублей. Завод выпускает различные модификации тракторов, которые позволили механизировать целый комплекс лесохозяйственных работ. Базовый трактор ТДТ-55А получил в дни работы XXV съезда КПСС государственный Знак качества. Путем замены технологического оборудования он может быть превращен в погрузчик, а также в бесчокерный трактор. В юбилейном 1977 году коллектив предприятия решил выпустить продукции с высшей категорией качества на 37,8 процента больше, чем в 1976 году.

НА СНИМКЕ: трелевочные тракторы на заводском дворе.

Фото С. Майстермана и В. Худякова.

Фотохроника ТАСС

ТРЕВОЖНЫЙ СИГНАЛ

НЕ ВЫПОЛНЯЕТСЯ НАКАЗ ИЗБИРАТЕЛЕЙ

12 ноября 1977 года в деревне Медвежок вспыхнул пожар. Горела придворная постройка большого кирпичного дома Николаевых. В ночных условиях люди с трудом отстаивали дом. О пожаре были оповещены все пожарные команды. Через 40 минут в деревню въехала машина городской пожарной команды под командованием майора В. Е. Ковалевского. Затем прибыли машины команд совхоза «Родина» и Черновского лесопункта. Все они хорошо подготовлены, с достаточным запасом воды. Но на их пути оказалось неожиданное препятствие: дорога по деревне к месту пожара.

После нескольких минут работы был использован запас воды, понадобилась заправка. И вот по такой дороге, подъезжая к пожарному водоему, машина забуксовала. Зацепив тросом, другая пыталась ее вытащить, но, скользя, прижалась к железобетонной опоре линии электропередач и сломала патрубок водозабора и, конечно, вышла из строя.

К двум часам ночи пожар был потушен. Это стихийное бедствие можно было ликвидировать гораздо раньше, если бы не дорога. Когда же, наконец, руководители совхоза «Родина» сочтут нужным позаботиться о ремонте дороги в Медвежок? Ведь в деревне, кроме домов рабочих совхоза и пенсионеров, есть еще два скотных двора, к которым невозможно подъехать. Об этой дороге протяженностью всего около километра идет речь уже в течение шести лет. Однако исполком Черновского сельского Совета не проявляет настойчивости в выполнении наказа избирателей.

Н. НИКИТИН,
депутат Черновского сельсовета.

ТРЕБОВАНИЕ ДНЯ — КАЧЕСТВО

ПЕРВООЧЕРЕДНАЯ ЗАДАЧА

Выполняя решения XXV съезда КПСС по обеспечению роста производительности труда, повышению эффективности производства, качества работы, коллектив комбината «Стройдеталь» достиг положительных результатов: план десяти месяцев выпуска продукции выполнен на 101,9 процента, производительности труда — на 100,5 процента, реализовано продукции дополнительно к плану на 100 тысяч рублей. Значительно улучшилось качество. В 2,5 раза по сравнению с соответствующим периодом прошлого года уменьшилось количество рекламаций. Если в 1976 году их было получено 26 на сумму 16 тысяч рублей, то нынче — 11 на сумму 2 тысячи рублей. С 12 до 6 тысяч рублей снизились убытки от внутризаводского брака. Это произошло за счет проведения целого ряда мер по совершенствованию технологии выпуска свай, стеновых блоков и фундаментных подушек. Введена, например, предварительная заготовка прядей для армирования свай с более точной фиксацией длины заготовки.

Однако наряду с этим в выпуске плит пустотных настилов сдвигов в сторону улучшения не сделано, даже наоборот, качество потолочной поверхности их несколько ухудшилось. При выяснении причин установлено, что половина допущенных нарушений произошла в результате несоблюдения производственно-технологического процесса. За это ряд работников цеха железобетонных изделий № 2, ОТК и лаборатории привлечены к дисциплинарной и административной ответственности. Намечены мероприятия по устранению недостатков.

На комбинате разработана и действует система морального и материального поощрения за выпуск качественной продукции. В основу ее положена саратовская система. В зависимости от количества продукции, сданной с первого предъявления, выплачивается премия в размере от 5 до 25 процентов общего заработка. Причем бригаде, в которой продукция первого предъявления составляет менее 75 процентов, премия не выплачивается. Показатели выпуска качественной продукции ежемесячно отражаются на специальном стенде.

Высоких результатов в сдаче продукции хорошего качества добиваются в нынешнем году коллективы формовочных цехов № 1 и № 2. В бригаде Т. Р. Орловой процент первого предъявления равен 86, в звеньях Е. В. Кирпичниковой, Н. И. Наумова, А. В. Грунцева, Н. П. Мурашкиной, П. А. Андреева он составляет 88—95 процентов. По производству столярных изделий в бригаде А. Н. Иванова — 94,4 процента при обязательстве 93, в бригаде А. Н. Петрова — 97 процентов при обязательстве 96.

Но, несмотря на имеющиеся высокие качественные показатели, отдельные бригады, звенья работают еще значительно ниже своих возможностей. В целом же по комбинату 81 процент бетонных и железобетонных изделий сдан с первого предъявления. До конца года эта цифра увеличится до 86 процентов.

На комбинате намечен также ряд мер по улучшению обеспечения рабочих строительного треста № 63 качественным раствором в зимний период. Для этого запланировано, к примеру, построить склад с предварительным подогревом песка непосредственно на площади хранения перед подачей на виброгрохот.

Повышение качества продукции — одна из наших первоочередных задач. Работа многих бригад, звеньев убеждает в том, что она по плечу коллективу.

А. УДАЧИН,
главный технолог комбината «Стройдеталь».

В тресте «Сланцымежрайгаз» при подведении итогов предъюбилейного социалистического соревнования в числе победителей была названа служба подземного газопровода.

НА СНИМКЕ: ударники коммунистического труда Людмила Александровна Тимофеева (слева) и Людмила Александровна Пасынкова. В их обязанности, которые они отлично выполняют, входит контроль за работой катодных станций, посредством которых осуществляется активная защита подземных газопроводов от коррозии и блуждающих токов.

Фото Д. Обручева.

СОВЕТСКОЙ милиции исполнилось 60 лет. Большой, многотрудный, но славный, героический путь пройден солдатами порядка за эти годы. Свой вклад в дело укрепления общественного порядка и соблюдения социалистической законности внес отдел внутренних дел Сланцевского горисполкома. Заместитель начальника отдела по политико-воспитательной работе В. И. Мельников рассказал нашему корреспонденту о вчерашнем и сегодняшнем дне работников милиции, об их нелегкой службе.

ВЧЕРА И СЕГОДНЯ ОТДЕЛА

Наш отдел внутренних дел почти ровесник городу: в 1937 году было создано отделение милиции при райотделе НКВД. Вновь отделение было организовано уже в 1944 году сразу после освобождения города. Начальником стал Б. А. Карпов. Война катилась на запад, а в Сланцах налаживалась мирная жизнь. Милиция размещалась в бараке на улице Дорожная. Там были райком ВКП(б), райисполком, загс. Весь штат отделения состоял из 20 человек, а оперативная обстановка в районе требовала огромного напряжения сил. Уголовный розыск, службы борьбы с государственными хищениями и дознания представляли по одному человеку. Машин не было, их заменяли лошади. Ни о какой криминалистической технике тоже не было разговора: все строилось на личном сыске.

К 1951 году отделение сменило адрес, расположившись в доме № 18 по улице Кирова. Уровень образования среди работников милиции был очень низок. Только инспектора уголовного розыска И. Ф. Пимочкин и Ш. К. Хисамутдинов имели среднее специальное образование. С высшим не было ни одного сотрудника. Молодежь училась у более опытных своих товарищей. И эти знания сразу закреплялись практически: работы хватало — раскрывали серьезные преступления. Приходилось иногда по нескольку дней сидеть в засадах. Вот что вспоминает наш заслуженный ветеран, начальник отделения вневедомственной охраны, подполковник милиции Н. И. Боровов: «В те годы совершалось немало тяжелых преступлений. Например, в 1950 году был ограблен ряд магазинов в сельской местности. Преступная группа собиралась «нанести очередной визит», когда один из ее членов заартачился. Его убили вилкой в районе третьего поселка. В милиции стало известно об этом. В одном из бараков была оставлена засада: зам. начальника отделения И. С. Степанов, ныне покойный, тогдашний участковый Н. И. Константинов и я. Просидели мы недели полторы. Но бандиты, видимо, что-то почуяли и убрались в Калининскую область. Там их и прижали в какой-то деревне. Шесть часов шла перестрелка. Оставшиеся в живых по приговору суда были расстреляны.

Или вот еще один случай. В милицию позвонили из Монастырька: убийство. Оперативная группа сразу туда. Выяснили следующее. В деревне на постое у двух стариков жила освобожденная из заключения молодая женщина. Она подумала, что бабка что-то ценное прячет, и дала знать подругам в Сланцы. Они подговорили шофера, приехали в Монастырек, задушили бабку, все перерыли, но ценности не нашли и унесли кое-какие вещи. Сбыть их уже не удалось — наши оперативники взяли воровок с поличным».

Подобных примеров из своей службы Николай Иванович мог бы привести немало. Из таких, как он, сотрудников складывался костяк милиции. С довоенного времени и вплоть до 1973 года честно и добросовестно прослужил коммунист Я. И. Андреев. 30 с лишним лет отдал родному отделу Л. Н. Андрианов и сейчас вышел на заслуженный отдых. С 1946 года трудится в отделе секретарь-машинистка Р. И. Сызганова. Это золотой фонд милиции. На них равняется молодежь...

В 1954 году милиция обосновалась в специально построенном для нее здании. Но с техникой было еще неважно: всего одна бортовая ЗИС-150. Правда, ее потом заменили на легковую ГАЗ-69. Постепенно росли службы, пополнялись сотрудниками. После 1957 года появились отделения: уголовного розыска, БХСС, регулирования уличного движения. Значительный вклад в улучшение деятельности милиции в Сланцах внес В. С. Громов. За пять лет его руководства отделом (с 1964 по 1969) появились мотоциклы, «Победа», другая техника. Громов — человек исключительной душевной красоты, грамотный, выдержанный, прекрасно знал милицейскую работу. Он учил подчиненных высокому профессионализму, принципиальности, дисциплинированности. Благодаря его настойчивости и целеустремленности многие сотрудники серьезно взялись за учебу, стало больше имеющих высшее образование.

70-е годы характерны претворением в жизнь постановления ЦК КПСС и Совета Министров СССР об улучшении деятельности органов милиции. Значительно выше стали требования к милиционерам, улучшилась материально-техническая база. Больше появилось новой техники, все отделения получили современное оборудование. Теперь у нас 10 оперативных машин, 20 мотоциклов. Прекрасно оснащены дежурная часть, научно-технический отдел, отделение вневедомственной охраны и другие. Значительно лучше стали условия работы. Наше здание понемногу расширяется. Вот и сейчас идут строительные работы: возводится новое крыло, в котором более 1.000 квадратных метров площади займут служебные кабинеты, будут свои спортзал и тир, новая Ленинская комната. Это, безусловно, сыграет положительную роль в воспитании личного состава.

Руководство отдела, партийная и комсомольская организации значительное внимание уделяют политико-воспитательной работе. Более жесткие требования предъявляются теперь к вновь поступающим на службу в милицию. На должности рядового и сержантского состава принимаются мужчины после службы в армии, с образованием не ниже среднего. Офицерами же могут стать лишь люди, имеющие среднее специальное или высшее образование. В отделе сейчас служит 18 человек с высшим и 26 — со средним специальным образованием. Третья часть личного состава — коммунисты, 44 члена ВЛКСМ, два депутата горсовета. Милицейская молодежь воспитывается на славных революционных, боевых и трудовых традициях нашего народа. Основы, заложенные В. И. Лениным и Ф. Э. Дзержинским, священны для нас, милиционеров. Торжествен и глубоко памятен акт принятия присяги на верность Родине и народу. Преемственность поколений... Ветераны отдела часто выступают перед молодежью со своими воспоминаниями. Или вот служил у нас участковым инспектором Г. И. Ручий, ушел на пенсию. Но на смену ему пришел сын Виктор и сейчас работает инспектором спецчасти. Молодые кадры повышают свое образование, оттачивают профессионализм. Посланцами промышленных предприятий пришли к нам А. И. Ершов — начальник уголовного розыска, В. И. Каранкевич — начальник ОБХСС, В. А. Григорьев — старший инспектор ОБХСС, В. А. Андреев — начальник отделения ГАИ и многие другие.

Сплочению личного состава способствует и социалистическое соревнование. В каждом отделении, службе есть свои соцобязательства. Итоги подводятся ежеквартально. Фотографии победителей по итогам полугодия и года вывешиваются на стенде в Ленинской комнате. Начиная с 1974 года наш отдел соревнуется с ОВД Кингисеппского, Нарвского, Кохтлаярвеского горисполкомов. До последнего времени Сланцевский ОВД занимал первые места. Только в этом году занял второе место за первое полугодие.

К 60-летию Великого Октября и 60-летию Советской милиции на оперативном совещании личного состава принят рапорт горкому КПСС и горисполкому. Мы рапортовали о проведенных мерах для сокращения преступности в городе и районе.

Партийная и комсомольская организации, все сотрудники отдела внутренних дел, не жалея сил и энергии, приложат все знания и умение к выполнению задач, поставленных перед органами внутренних дел, и будут достойными строителями коммунизма.

Рассказ записал Д. ШЕВЧУК.

О СПОРТИВНОЙ РАБОТЕ НА СЕЛЕ

ОФИЦИАЛЬНЫЙ ОТДЕЛ

НА ОЧЕРЕДНОМ заседании исполкома городского Совета народных депутатов обсужден вопрос «О состоянии и перспективах развития физкультурно-массовой, оздоровительной и спортивной работы среди тружеников специализированного производственного объединения «Родина» в свете постановления ЦК КПСС и Совета Министров СССР «О мерах по дальнейшему развитию сельского хозяйства Нечерноземной зоны РСФСР».

С отчетным докладом выступил генеральный директор СПО «Родина» Д. В. Борисов. Он сказал, что коллективы совхозов проделали некоторую работу по выполнению постановления ЦК КПСС и Совета Министров СССР. В производственном объединении — пять коллективов физкультуры с общим числом физкультурников около пятисот человек. Более восьмисот тружеников села — члены добровольного народного общества «Урожай». Во всех совхозах избраны советы коллективов физкультуры.

В совхозе «Старопольский» при Доме культуры есть хороший спортивный зал с комплектом спортивного инвентаря и оборудования. В совхозе «Осьминский» также строится Дом культуры со спортивным залом и спортивной площадкой.

На территории совхозов расположены четыре восьмилетние, одна средняя и две начальные школы, в которых обучается более 850 детей работников совхозов. В Старопольской средней и Новосельской восьмилетней школах имеются спортивные залы, где проводятся уроки физического воспитания, работают спортивные секции.

Рабочие комитеты профсоюза и администрация совхозов выделяют средства на приобретение спортивного инвентаря и спортивной одежды. В 1977 году только в двух совхозах — «Родина» и «Аврора» — приобретено инвентаря и спортивной формы почти на 4 тысячи рублей. В совхозе «Осьминский» приобретается оборудование для нового спортзала.

Однако, как отметил исполком городского Совета народных депутатов, физкультурно-массовая и оздоровительная работа среди тружеников села и их семей находится все еще на низком уровне. Нет должного внимания к инструкторам-методистам по оздоровительной работе, поэтому они после окончания техникумов и институтов физкультуры работают 2—3 месяца и уходят из совхозов.

В совхозах еще слаба материальная база. Нигде нет комплексной спортивной площадки, нет баскетбольных, волейбольных и городошных площадок при культурно-просветительных учреждениях, где чаще всего собирается молодежь. Отсутствует необходимая наглядная и лекционная пропаганда.

Физкультурники и молодежь не находят должной поддержки администрации, партийных, профсоюзных организаций совхозов и сельских Советов народных депутатов. В перспективных планах экономического и социального развития нет четкого определения строительства спортивных сооружений (стадионов, залов, площадок), внедрения и развития физической культуры и спорта среди трудящихся совхозов и их семей на последующие пятилетки.

На заседании исполкома с содокладом выступили председатель постоянной комиссии по делам молодежи горсовета Н. Ю. Полевой, председатель райкома профсоюза работников сельского хозяйства В. Ф. Головизнин, учитель физкультуры Новосельской восьмилетней школы Е. А. Киверов, председатель комитета по физической культуре и спорту А. С. Михайлов.

В заключение выступил председатель исполкома Сланцевского городского Совета народных депутатов А. А. Павлов.

На заседании исполкома городского Совета народных депутатов принято решение, направленное на устранение отмеченных недостатков и улучшение физкультурно-массовой и оздоровительной работы в совхозах.

КАК ВАС ОБСЛУЖИВАЮТ?

БЕЗНАЛИЧНЫЕ РАСЧЕТЫ

Каждый трудящийся имеет возможность, внося свои свободные средства в сберегательную кассу, накопить необходимую сумму для приобретения ценных вещей и на другие цели. Наряду с этим он имеет и личную выгоду, получая доход в виде процентов или выигрышей.

По вкладам до востребования и условным доход выплачивается в размере двух процентов годовых, по срочным — три процента годовых, по выигрышным вкладам два раза в год (в апреле и в октябре) проводятся тиражи выигрышей. По ним можно выиграть 100, 50 и 25 процентов среднего остатка вклада за истекшее полугодие.

Для внесения вклада не обязательно являться в сберегательную кассу. Рабочий или служащий может подать заявление в бухгалтерию своего предприятия о перечислении части заработной платы в любой сумме на свой счет по вкладу или, если нет счета, на новый. Имеет право пополнить свой вклад, а также получить часть его или весь, выдать доверенность на получение денег со счета, завещать их.

Сберегательная касса по желанию вкладчика может перечислять с его счета любые виды платежей учреждениям, организациям, имеющим текущие счета в Госбанке.

Широкое распространение получили безналичные расчеты за квартиру, свет, за содержание детей в детских учреждениях. Безналичным путем, через сберегательные кассы можно рассчитываться и с магазинами за купленный товар.

Г. ПАРФЕЕВА,
зав. сберкассой
№ 6889—03.

Соревнования по стрельбе

Городской комитет ДОСААФ провел соревнования по пулевой стрельбе из малокалиберных винтовок среди учебных заведений города. В упорной борьбе на первое место вышла команда школы № 3 (военрук Б. Е. Хайкин). Второе место заняла команда индустриального техникума, третье — школы № 2.

В личном первенстве победителями стали среди юношей А. Баранов, М. Прокофьев, И. Семикин — старшеклассники школы № 3, среди девушек — Л. Архипова (школа № 2), И. Давыдова (техникум).

А. ПАВЛОВ,
обществ. корр.

О чём говорит мир

Корреспонденты ТАСС и АПН сообщают...

ВЕСТИ ИЗ СТРАН СОЦИАЛИЗМА

НОВЫЕ РУБЕЖИ МАШИНОСТРОИТЕЛЕЙ

Быстрыми темпами развивается на Кубе машиностроение. Капиталовложения в отрасль, которая практически отсутствовала в экономике страны до революции, за восемнадцать лет составили 160 миллионов песо.

Здесь действуют 70 машиностроительных предприятий. Крупнейшие из них—завод по производству автобусов в Гаване и авторемонтный имени кубино-советской дружбы, металлургический завод «Хосе Марти», который был полностью реконструирован и значительно расширен. Сегодня по сравнению с 1959 годом он выпускает в десять раз больше продукции.

Особое внимание уделяется строительству предприятий сельскохозяйственного машиностроения. В этом году начал работать завод тростниковоуборочных комбайнов, возведенный при помощи советских специалистов. При экономическом и техническом содействии Болгарии сооружается крупный промышленный комплекс, где будут производиться сельскохозяйственные машины и запасные части к ним.

В текущей пятилетке на развитие машиностроения ассигновано 550 миллионов песо. К 1980 году на предприятиях отрасли будет занято 48 тысяч человек.

УГОЛЬ СО ДНА РЕКИ

Недалеко от немецкого города Вейсвассер река Шпрее обрела новое русло.

Изменение естественного течения реки на протяжении трех километров вызвано необходимостью —в районе прежнего русла открыты большие залежи бурого угля, являющегося основным источником энергии в ГДР. Вскоре начнется эксплуатация месторождения — уголь будет доставляться на электростанцию в Боксберге. Работы, связанные с «перемещением» Шпрее, проводили специалисты Веймарского комбината водного хозяйства. Вскоре они перейдут на другой отрезок реки недалеко от нового шахтного ствола Бервальд.

МОЛОДЕЖЬ ОСВАИВАЕТ ЦЕЛИНУ

Монгольская Народная Республика располагает огромными территориями плодородных целинных земель. Одной из целей экономической политики страны является постепенное расширение обрабатываемых площадей.

В текущем пятилетнем плане предусматривается освоение 230 тысяч гектаров. Эту важную задачу взялись выполнять в первую очередь юноши и девушки, объединенные в Монгольский революционный союз молодежи (МРСМ). 80 процентов трактористов, 70 процентов животноводов, а также большинство работников других отраслей сельского хозяйства на этих землях — члены МРСМ. **(АПН)**

В СТРАНАХ КАПИТАЛА

ВАШИНГТОН. Здесь состоялась массовая демонстрация протеста против планов производства нейтронной бомбы. В ней приняли участие жители многих городов США, приехавшие в столицу для того, чтобы выразить свое возмущение чудовищными планами американской военщины.

НА СНИМКЕ: полицейские расправляются с участником демонстрации.

Фото ЮПИ—ТАСС

ОБЕЗДОЛЕННАЯ СТАРОСТЬ

Об английских пенсионерах без преувеличения можно сказать, что в большинстве своем это люди, живущие в нищете и постоянной тревоге.

В Англии насчитывается около девяти миллионов пенсионеров. Доходы миллиона из них ниже прожиточного минимума. В стране 2.576 домов для престарелых, находящихся в ведении муниципалитетов. Пенсионеры живут и питаются здесь на свою пенсию. Чаще всего эти заведения размещаются в зданиях еще викторианской эпохи, мало пригодных для жилья.

Ко многим трудностям, переживаемым старыми людьми, добавляется и очень высокая плата за проезд в общественном транспорте. Это лишает стариков возможности общения со своими знакомыми и близкими. А ведь по статистике четвертая часть пенсионеров — одинокие люди.

Даже имея дополнительные доходы к пенсии, тысячи пенсионеров почти нищенствуют при нынешних невероятно высоких ценах. Чашка чая или кофе — опора пенсионеров — сейчас стоит в три раза больше, чем еще несколько месяцев назад. То же происходит и с хлебом. Недавно закончилась забастовка пекарей, и власти вынуждены были пойти на некоторую прибавку к их зарплате. Но тут же хозяева повысили цены на хлеб, возложив тем самым это повышение на плечи рядовых англичан.

Пенсионеры не раз обращались в парламент, устраивали массовые демонстрации. Не раз принимались прекрасные резолюции, людям обещали помощь, но до сих пор ничего не изменилось. А если и меняется, то только в худшую сторону.

Беатрикс ХАММЕРЛИНГ,
английская журналистка.
(АПН)

Лондон.

БЕССИЛЬНЫЕ ПОТУГИ

МЕЖДУНАРОДНЫЕ ЗАМЕТКИ

НА Западе вновь разгораются дискуссии по поводу того, как скорее и лучше справиться с нехваткой топлива. Этому были посвящены и недавние встречи ведущих держав Запада на высшем уровне, и последнее заседание Международного энергетического агентства (МЭА), созданного западными странами для координации совместных усилий по преодолению топливного кризиса. Президент США Дж. Картер, уделяя угрозе обострения этого кризиса особое внимание, дважды назвал его разрушительные последствия «эквивалентом войны».

И действительно, как признают теперь даже буржуазные эксперты, топливные неурядицы значительно обострили общий экономический кризис 1974 — 1975 годов, ускорили темпы роста розничных цен и стоимости жизни, способствовали увеличению на несколько миллионов человек постоянной армии безработных на Западе.

Разразившийся в октябре 1973 года энергетический кризис, во-первых, выявил сильное отставание капиталистического топливного хозяйства от текущих и особенно будущих потребностей. Во-вторых, продемонстрировал зависимость западной экономики от поставок нефти из арабских и других развивающихся стран. Предугадывая огромный ущерб, связанный с этими факторами, лидеры Запада дружно, в один голос обещали тогда своим народам в самое ближайшее время покончить с острым дефицитом энергии и ограничить импорт нефти.

С тех пор прошло, конечно, не так уж много времени, чтобы успели произойти решительные перемены. Но наблюдающиеся тенденции весьма красноречивы.

Промышленно развитые капиталистические страны оказались неспособными сколько-нибудь значительно увеличить собственное производство энергоресурсов. Напротив, общая добыча минерального (ископаемого) топлива здесь упала. Так, по данным ООН, добыча нефти в промышленно развитых капиталистических странах в 1976 году по сравнению с 1972 годом, предшествовавшим энергетическому кризису, была ниже почти на 70 миллионов тонн, или примерно на 10 процентов, природного газа — на 30 миллиардов кубометров, или на 3 процента.

Таким образом, зависимость Запада от энергетического сырья, поставляемого членами Организации стран экспортеров нефти (ОПЕК), еще возросла. В течение 1972—1976 годов США, например, увеличили закупки нефти и нефтепродуктов за рубежом примерно с 200 миллионов до 340 миллионов тонн, а доля этих поставок в общем потреблении нефти подскочила здесь с 25 до 40 процентов.

Между тем в недрах США и других промышленно развитых капиталистических стран, согласно последним подсчетам их собственных экспертов, содержится столько топлива, что его теплотворная способность раз в десять превосходит ту, которой обладает нефть, разведанная в развивающихся государствах. Это — и огромные запасы угля, и горючее, содержащееся в битуминозных сланцах и песчаниках, и нефтегазовые богатства Аляски, Северного моря и других пока еще мало исследованных районов. Но все дело в том, что Запад десятилетиями паразитировал на нефти «третьего мира»: неоколонизаторам было дешевле и прибыльней грабить развивающиеся страны, нежели разрабатывать собственные месторождения топлива.

Обострение топливного дефицита и национализация нефти развивающимися странами вплотную поставили Запад перед необходимостью повести, наконец, более широкую разработку собственных энергоресурсов. Для этого необходимо было увеличить ежегодные капиталовложения в эту отрасль в четыре—пять раз и вкладывать в течение десятилетия (за 1976—1985 годы) до 120—160 миллиардов долларов в год. В том числе в Соединенных Штатах, согласно расчетам Федерального управления по энергетике, следовало бы инвестировать в топливное хозяйство примерно 65 миллиардов долларов в год.

Может ли Запад мобилизовать такие суммы? Оказывается—вполне. По данным американского журнала «Форчун», одна только знаменитая семерка крупнейших западных нефтяных монополий, взвинтив розничные цены на нефтепродукты, за последние четыре года увеличила свой ежегодный суммарный валовой доход примерно на 90 миллиардов долларов. Еще на несколько десятков миллиардов долларов повысили свои ежегодные доходы сотни средних и мелких нефтегазовых, а также угледобывающих и электроэнергетических компаний. Тем не менее резкого роста инвестиций в топливное хозяйство не наблюдается. А чтобы прикрыть свое бессилие изменить ситуацию, империалистические державы постоянно прибегают к идеологическим и пропагандистским диверсиям.

Недавно, например, Центральное разведывательное управление США выступило с прогнозом, предрекая скорое наступление энергетического кризиса в СССР и неизбежность вовлечения Советского Союза в борьбу с Западом за контроль над арабской нефтью.

Этот провокационный прогноз имеет целью опорочить огромные успехи в развитии советской экономики и, конечно, энергетики. Ведь в то время, как на Западе ряд ведущих отраслей топливного хозяйства в последние годы явно деградировал, в СССР они продолжают развиваться пропорционально, на основе научного планирования, в интересах всего общества. В частности, если сравнивать те же 1972 и 1976 годы, то в СССР добыча нефти возросла на 126 миллионов тонн — до 520 миллионов тонн, и наша страна, обогнав США, вышла по этому показателю на первое место в мире. Одновременно добыча угля в СССР увеличилась с 655 миллионов тонн до 712 миллионов тонн, а природного газа — с 221 миллиарда до 321 миллиарда кубометров.

Запад еще только находится на подступах к освоению труднодоступных энергоресурсов, а СССР добился здесь огромных успехов. Характерный пример: нефтяные месторождения Аляски и Западной Сибири были обнаружены примерно в одно и то же время; их освоение связано примерно с одинаковыми трудностями. Но Западная Сибирь в одном только прошлом году дала 182 миллиона тонн нефти, а Аляска — сущие пустяки. Лишь через год—два здесь надеются добывать 50 миллионов тонн в год.

Нелеп, конечно же, и домысел ЦРУ о неизбежности «конфронтации» СССР с Западом из-за арабской нефти. Помимо того, что Советский Союз сам является крупным продавцом нефтегазового топлива на мировом рынке, он твердо придерживается курса на развитие тесного и широкого международного сотрудничества в решении сложных проблем мировой экономики.

На этом фоне пророчества ЦРУ выглядят не только как попытка отвлечь внимание широких масс населения на Западе от кризисных недугов капитализма, но и как очередной маневр с целью подорвать такое сотрудничество.

Б. РАЧКОВ.
(АПН)

И. о. зам. редактора
В. В. ИВАНОВ.

Кино

ДВОРЕЦ КУЛЬТУРЫ. 18 ноября — **«Виннету — Сын Ингу-Чуна».** (Две серии). Начало в 17, 20 часов.

КЛУБ «ШАХТЕР». 18 ноября— **«Золото Маккенны».** (Две серии). Начало в 17, 20 часов.

К СВЕДЕНИЮ НАСЕЛЕНИЯ!

Сланцевское пассажирское автопредприятие предлагает коллективам предприятий и организаций автобусы для экскурсионных поездок в города нашей области и за ее пределы.

Администрация.

3—1

СЛАНЦЕВСКОМУ РАЙПО
на постоянную работу
ТРЕБУЮТСЯ

БУХГАЛТЕР,
ПОВАР в столовую РТС,
УЧЕТЧИК,
КЛАДОВЩИК тарного склада.

3—2

РЕСТОРАНУ «АЛМАЗ»
срочно требуются

ШВЕЙЦАР,
ГАРДЕРОБЩИЦЫ,
УБОРЩИЦЫ,
ПРОДАВЦЫ кулинарных отделов.

За справками обращаться по адресу: ул. Ломоносова, дом № 25, ресторан «Алмаз». Телефон 4-15-01.

Администрация.

2—2

СЛАНЦЕВСКОЙ ШКОЛЕ № 10
срочно требуются

СТАРШИЙ БУХГАЛТЕР,
ЭКОНОМИСТ,
РАБОЧИЕ кухни,
СЛЕСАРЬ-САНТЕХНИК.

Обращаться по адресу: гор. Сланцы, ул. Кирова, дом № 16.

2—2

ЦЕХУ МАЙОЛИКОВЫХ ИЗДЕЛИЙ ЗАВОДА им. ЛОМОНОСОВА
срочно требуются

РАБОЧИЕ (женщины) на литейный, формовочный участки.

Обращаться по адресу: ул. Гавриловская, дом № 23, цех майоликовых изделий.

5—2

СЛАНЦЕВСКОМУ РЕГЕНЕРАТНОМУ ЗАВОДУ
срочно требуются

ЭЛЕКТРОМОНТЕРЫ - РЕМОНТНИКИ,
ЭЛЕКТРОСЛЕСАРИ,
СПОРТИНСТРУКТОР.

За справками обращаться в отдел кадров завода. Телефон 2-24-65.

3—2

КОМБИНАТ «СТРОЙДЕТАЛЬ»
ПРИГЛАШАЕТ

на постоянную работу
СЛЕСАРЕЙ по ремонту оборудования,
СЛЕСАРЕЙ - САНТЕХНИКОВ,
АРМАТУРЩИКОВ,
БЕТОНЩИКОВ,
МЕХАНИКА котельной,
КРАНОВЩИКОВ.

Обращаться в отдел кадров комбината.

6—3

Газета выходит по вторникам, средам, четвергам, пятницам и субботам

НАШ АДРЕС: 188540, г. Сланцы, Банковская ул., 3. ТЕЛЕФОНЫ: редактор—2-23-81, зам. редактора, отдел промышленности—2-16-65, отв. секретарь — 2-17-85, отдел партийной жизни—2-14-06, отдел сельского хозяйства — 2-16-70, отдел культуры, быта, писем и массовой работы — 2-23-65, отдел комсомольско-молодежной жизни, фотокорреспондент — 2-16-03, корректоры — 2-13-60, бухгалтерия — 2-27-81. Объявления принимаются в бухгалтерии редакции по понедельникам и средам с 14 до 18 часов.

ППО № 1—1 Ленуприздата гор. Сланцы, Банковская улица, дом № 3. Газету набирали линотипистки Зверева А. А., Зверева Л. И., верстала Скокова З. А., печатали Ковалева Т. И., Минина Н. С. Корректоры Скокова Н. А., Добрякова А. В. Объем 0,5 печ. л. Тираж 13 000. Заказ 5205