Пролетарии всех стран, соединяйтесь!

ЗНАМЯ ТРУДА

Орган Сланцевского горкома Коммунистической партии Советского Союза и городского Совета народных депутатов

№ 231 (7086) | Среда, 23 ноября 1977 года | Год издания 34-й | Цена 2 коп.

ТОН ЗАДАЮТ СЛЕСАРИ

Успешно трудится над выполнением ноябрьского плана коллектив ремонтно-механического завода, на деле осуществляя девиз: «Юбилейному году — ударный финиш!». Тон в социалистическом соревновании задают бригады слесарей механосборочных работ В. С. Гуслярова и В. П. Позднякова, выполнивших задание октября соответственно на 123,6 и 115,3 процента. Высокопроизводительно трудятся слесари-электрики бригады А. С. Фалалеева, бригада электромонтеров, возглавляемая В. И. Власовым.

В. ПЕТРОВА.

ВПЕРЕДИ—СМЕНА „А"

Коллектив трудящихся цеха формовой техники регенератного завода решил юбилейный год завершить ударным трудом. Производственный план выполняется на 101,1 процента.

Впереди идет технологическая смена «А», которую возглавляет опытная прессовщица Г. Д. Прыгунова. Здесь выпускаются резино-технические изделия для трактора «К-701». Часть формовочных деталей поступает в районное объединение «Сельхозтехника» и на другие предприятия района.

В. ПЕРМИНОВА.

ЮБИЛЕЙНОМУ ГОДУ — УДАРНЫЙ ФИНИШ!

Хороший трудовой настрой сейчас в бригаде горнорабочих очистного забоя участка № 2 шахты «Ленинградская», которой руководит В. А. Юдчиц. В прошлом месяце сверх плана добыто 1.400 кубических метров горной массы. За двадцать дней этого месяца «плюс» составил 659 кубометров.

Тон в работе задают ветераны бригады, ударники коммунистического труда, такие как кавалер ордена Октябрьской Революции Виктор Рудольфович Солк (на нижнем снимке) и Антон Францевич Трофимов (на верхнем снимке).

Фото Н. Антонова.

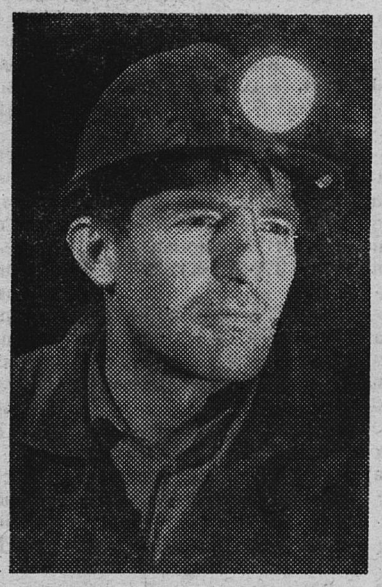

УСПЕХИ КОЛЛЕКТИВА

Трудящиеся хлебокомбината успешно продолжают ударную вахту юбилейного года. Они выработали за 20 дней ноября 52 тонны хлебобулочных изделий и выполняют производственный план на 101,2 процента.

На хлебокомбинате хорошо зарекомендовали себя бригады коммунистического труда Л. В. Терпуковой, В. Е. Алексеевой из цеха хлебобулочных изделий. С заданием коллективы справляются на 102—103 процента.

Большой вклад в общее дело вносит коллектив кондитерского цеха. Он выработал в ноябре 2,6 тонны кондитерских изделий.

ПОЛНЫМ ХОДОМ

Полным ходом развернулось строительство производственного здания филиала Ленинградского швейного объединения «Маяк».

Звено строительного участка № 1 М. П. Васильева в составе четырех человек готовит к сдаче под монтаж котельную для швейной фабрики.

Работы на административном корпусе выполняет бригада В. У. Марченко Северо-Западного СМУ треста «Коксохиммонтаж». Монтажники приступили к сооружению четвертого этажа здания. На трудовом календаре этого коллектива уже 1978 год. Производственное задание бригада выполняет на 140 процентов и только с хорошим качеством.

НА ОСНОВЕ ТЕХНИЧЕСКОГО ПРОГРЕССА

ПОИСК РЕЗЕРВОВ ПРОДОЛЖАЕТСЯ

Одна из главных задач, поставленных перед строителями XXV съездом КПСС на десятую пятилетку, — ускорение внедрения достижений научно-технического прогресса, обеспечение быстрого роста материально-технической базы строительства. Большая роль в повышении уровня индустриализации строительства возлагается на дальнейшее применение сборных железобетонных конструкций на основе высокопрочных и легких бетонов, бетонов с химическими добавками.

Комбинат «Стройдеталь» ежегодно поставляет строительным организациям около 100 тысяч кубических метров сборных железобетонных конструкций. Из них больше половины — высокоэффективных, предварительно напряженных конструкций, 33 тысячи кубических метров сборных бетонных изделий и более 20 тысяч кубометров утеплителя. Кроме того, комбинат обеспечивает бетоном и раствором все строительные площадки города и района. Это в среднем 38 тысяч кубометров ежегодно. Поэтому, вопросу экономии и бережливости отводим главное внимание.

В борьбу за экономию и бережливость включились все рационализаторы, изобретатели, новаторы нашего комбината «Стройдеталь». Для снижения затрат себестоимости на единицу продукции, увеличения роста производительности труда с одновременным улучшением качественных характеристик конструкций деталей и изделий, необходимо постоянное совершенствование технологии производства, внедрение новейших достижений науки и техники.

Рационализаторы нашего предприятия понимают важность этого дела. Они направляют свои творческие усилия на изыскание неиспользованных резервов производства, на устранение различного рода излишек и потерь. В результате внедрения намеченных мероприятий экономический эффект в 1976 году составил 507 тысяч рублей, а к концу 1977 года эта цифра повысится до 550 тысяч рублей.

Партийная и профсоюзная организации комбината постоянно контролируют разработку перспективных планов технического развития. На предприятии ежегодно составляются планы организационно-технических мероприятий и планы новой техники. Вопросы повышения творческой активности постоянно находятся в центре внимания руководителей комбината «Стройдеталь», а также находят свое отражение в социалистических обязательствах бригад и смен.

В производство до конца года планируется внедрить механизацию подачи бетона от растворо-бетонного узла в главный корпус, контейнеризацию доставки утеплителя трестам № 63 и № 31. От внедрения мероприятий на 1978—1980 годы ожидается получить экономический эффект на сумму более 2,5 миллиона рублей.

Число новаторов постоянно растет. Сейчас их 44 человека. Конструкторы, энергетики, технологи вместе с руководителями цехов внедряют новую технику, прогрессивные технологические процессы, что заметно облегчает труд людей на комбинате. Например, энергетик А. А. Афанасьев в этом году подал три рацпредложения, экономический эффект от внедрения которых составил 8,4 тысячи рублей. Большую работу провел инженер-конструктор Е. Н. Сергеев. Он подал за 10 месяцев 1977 года 8 предложений. Все они внедрены в производство. Экономический эффект составил 0,8 тысячи рублей. Можно назвать еще десятки фамилий активных изобретателей и рационализаторов нашего комбината «Стройдеталь».

А. УДАЧИН,
главный технолог комбината «Стройдеталь».

В СЧЕТ 1978-го

Коллектив филиала Ленинградской слюдяной фабрики продолжает успешно нести трудовую вахту юбилейного года пятилетки. Производственный план десяти месяцев калибровщицы выполнили на 110 процентов, а шаблонщицы на 113 процентов.

Такому успеху коллектива способствует широко развернувшееся соревнование. Особенно плодотворно трудится опытная шаблонщица В. М. Иванова. Она выполнила план двух лет десятой пятилетки еще 21 октября. Радуют результаты и других производственников. Например, шаблонщицы Д. А. Петрова и Т. И. Григорьева закончили двухгодовое задание 12 ноября этого года. Сейчас они выпускают продукцию в счет 1978 года.

В. ВОЛОДИНА.

НЕ СНИЖАЯ ТЕМПОВ

На цементном заводе по итогам октября первое место в общезаводском соревновании занял коллектив цеха «обжиг», возглавляет который молодой инженер В. М. Подоляко. Комплексной бригаде слесарей А. А. Котина из этого же цеха присуждено второе место в соревновании.

Успешно трудится коллектив и в ноябре: 100 тонн сверхпланового клинкера на его счету. Впереди по итогам работы идет смена В. Ф. Егоровой. Хороших результатов в труде добиваются машинист вращающихся печей А. Г. Бакусов, машинист угольных мельниц В. С. Савельев, машинисты шахтных печей В. С. Ефремов, А. В. Семенов, В. Н. Степанов.

ПО ИТОГАМ ОКТЯБРЯ

Все смены, бригады, посты погрузочно-транспортного управления производственного объединения «Ленинградсланец» включились в соревнование по досрочному завершению заданий юбилейного года. Коллектив успешно выполняет повышенные социалистические обязательства. План по грузообороту за октябрь выполнен на 102,5 процента, за десять месяцев — на 102,1 процента.

Возглавляет социалистическое соревнование в коллективе служба подвижного состава, руководит которой А. И. Игнатьев. Большой вклад в выполнение производственной программы вносят бригадир локомотивной бригады А. С. Ермолаев, машинист локомотива В. В. Пюссе, помощники машинистов Н. Т. Иванов и Н. К. Струлев. Высокое качество исполняемых работ отличает слесаря по ремонту вагонов И. Ф. Федорова, осмотрщика-ремонтника В. М. Блистовскую.

В. СТАРШОВА.

ИЗВЕЩЕНИЕ

о созыве третьей сессии Сланцевского городского Совета народных депутатов (XVI созыва)

Рекомендуемая повестка дня:

1. О задачах Советов народных депутатов Сланцевского района, вытекающих из Конституции СССР, решений октябрьского (1977 г.) Пленума ЦК КПСС и доклада Генерального секретаря ЦК КПСС, Председателя Президиума Верховного Совета СССР тов. Л. И. Брежнева на внеочередной седьмой сессии Верховного Совета СССР. 2. Отчет о работе постоянной комиссии по делам молодежи. 3. Информация о ходе выполнения решения городского Совета от 28 октября 1976 года (9-я сессия XV созыва). «Отчет о работе СПО «Родина» в свете решений XXV съезда КПСС и задач, вытекающих из речи Генерального секретаря ЦК КПСС тов. Л. И. Брежнева на совещании партийно-хозяйственного актива Казахстана в Алма-Ате». 4. Сообщение депутата избирательного округа № 30 Сутягиной С. Э. о выполнении ею депутатских обязанностей, решений и поручений Совета и его органов.

Сессия созывается 24 ноября 1977 года в 14 часов в малом зале Дворца культуры завода «Сланцы».

Исполнительный комитет горсовета.

НЕ УСТУПАЯ МОЛОДЫМ

ТРУДОВАЯ СЛАВА

Четверть века трудится в цехе камерных печей завода «Сланцы» оператор коммунист Нина Ивановна Краснова. Трудовая биография у нее похожа на многие другие: к делу относится творчески, добросовестно, по праву считается одним из лучших наставников молодых химиков.

— Я работаю в бригаде операторов Надежды Ивановны Федоровой в отделении прокалки и сушки нефтяного кокса,— говорит Н. И. Краснова. — По итогам предъюбилейного соревнования в честь 60-летия Великого Октября наша бригада завоевала первенство среди бригад операторов цеха. Эта трудовая победа достигнута общими усилиями.

В прошлом году Н. И. Краснова должна была уйти на заслуженный отдых, но она продолжает трудиться в родном коллективе, нисколько не уступая в работе молодым. Коммунист Н. И. Краснова в течение многих лет руководит цеховой группой народного контроля. От внимательного взгляда дозорных не ускользает ни один производственный вопрос. В группе НК 30 человек, активно участвуют в работе оператор камерных печей И. В. Птицын, оператор газового хозяйства А. М. Алексеева, мастер слесарной группы В. Е. Власов и многие другие. Группа НК, возглавляемая Н. И. Красновой, работает по месячным планам. Нынче проведены рейды по проверке расходования электроэнергии и теплоэнергии, на очереди — проверка по использованию рабочего времени.

Передовая производственница Н. И. Краснова обучила специальности оператора около двух десятков человек. Сейчас она подготовила молодую производственницу Л. С. Иванову, которая успешно сдала экзамен и уже работает самостоятельно.

Молодые операторы трудятся в одном строю с ветераном Н. И. Красновой, перенимают у нее богатый производственный опыт.

И. ГРИГОРЬЕВ,
обществ. корр.

НА СНИМКЕ: Н. И. Краснова и молодой оператор Л. С. Иванова за работой.

Фото Д. Обручева.

ПО РОДНОЙ СТРАНЕ

КРУПНЕЙШИЙ НА УКРАИНЕ

ИВАНО - ФРАНКОВСК. Крупнейший на Украине межколхозный свиноводческий комплекс, рассчитанный на содержание десяти тысяч свиней, вступил в строй в селе Семаковцы Коломыйского района. Совершенное оборудование позволяет комплексно механизировать и автоматизировать все трудоемкие процессы. На откорм поставлены первые тысячи животных.

НОВАЯ ЛЭП — В СТРОЮ

Досрочно вступила в строй новая линия электропередачи напряжением в сто десять киловольт. Этот энергомост протяженностью более ста пятидесяти километров соединил Ухту (Коми АССР) с главным лесопромышленным районом республики и полностью обеспечил электроэнергией строительство и реконструкцию деревообрабатывающих предприятий.

НА ПОЛЯХ ПРИМОРЬЯ

Осенняя пахота завершена в Приморье. Поднято свыше 460 тысяч гектаров зяби — на 50 тысяч больше прошлогоднего. Работы проводились групповым методом. Механизированные отряды и ремонтная служба действовали в большинстве хозяйств в две смены.

СОКРАЩАЮТСЯ РАСХОДЫ МЕТАЛЛА

Выпуск установок для изоляции металлических труб освоен на Курском ремонтно-механическом заводе. Это комплекс агрегатов, управляемых с центрального пульта. За смену на установке обрабатывается до ста метров водоводов. Такие трубы предназначены для сооружения закрытых оросительных систем. Их использование позволит сократить расход металла в пять раз.

НОВЫЙ СТАДИОН В ПРИАНГАРЬЕ

Государственная комиссия с оценкой «отлично» приняла в Усолье-Сибирском (Иркутская область) в эксплуатацию новый 10-тысячный стадион. Стадион имеет футбольное и хоккейное поля, легкоатлетический манеж, 400-метровую беговую дорожку с синтетическим покрытием. Это подарок строителей трудящимся города в год славного юбилея Великого Октября. Стадион предоставит новые возможности для занятий спортом жителям одного из бурно развивающихся индустриальных центров Приангарья, города химиков, машиностроителей, солеваров, деревообработчиков.

(По сообщениям корреспондентов ТАСС)

У НАШИХ ДРУЗЕЙ В КОХТЛА-ЯРВЕ

ЭФФЕКТ ПОЧИНА

Когда заходит речь о добычной бригаде Эвальда Вахта, невольно вспоминаешь броский лозунг «Даешь 1.000 в сутки!», когда-то висевший в кабинете третьего участка по инициативе этой бригады. Он появился в период, когда на шахте «Виру» потолок ежесуточной нагрузки на камерный блок у лучших бригад не превышал восьмисот тонн.

И немало месяцев пришлось висеть тому патриотическому лозунгу, пока бригада сумела взять высокий по тогдашнему времени рубеж. Много усилий потребовалось от бригадира, от каждого члена и от коллектива в целом. И уплотнить время, перестроив организацию труда. И дать большую нагрузку на машины. И заняться повышением рабочего мастерства. И, конечно, созданием хорошего микроклимата в коллективе, утверждением взаимопомощи и взаимовыручки.

А когда бригада, устойчиво давая в сутки по тысяче и более тонн, убедилась в возможностях, она стала ставить перед собой все более трудные задачи. И решала такие задачи, находя и используя внутренние резервы. А это, в свою очередь, утверждало в коллективе веру в доступность новых высот, придавало ему дополнительные силы.

Юбилейный год славная бригада горнорабочих очистного забоя заслуженного шахтера республики коммуниста Эвальда Вахта начала с двух замечательных починов, основанных на твердой решимости коллектива, на его уверенности в реальности поставленных целей.

Она первой в Эстонском сланцевом бассейне бросила клич: выполнить к 60-й годовщине Великого Октября двухлетний план по добыче сланца и призвала всех горняков последовать примеру. И вахтовцы не остались в одиночестве: их инициативу поддержали шестьдесят добычных и проходческих бригад, экипажей экскаваторов, автосамосвалов, буровых станков, твердо сказавших: «К юбилею Октября будет двухлетка!».

А второй почин: выдать на обогатительную фабрику шахты за год 570.000 тонн рядового сланца. Такой выработки еще не знала ни одна бригада производственного объединения «Эстонсланец».

Своим словам верны зачинатели добрых дел. Горняки передового коллектива отрапортовали о досрочном завершении программы двух лет, первыми в бассейне с начала пятилетки добыв миллион тонн сланца. Весь юбилейный год они работают с ежесуточной нагрузкой, превышающей полторы тысячи тонн.

На наш вопрос, как коллектив добивается такого высокоэффективного труда, бригадир Эвальд Вахт рассказал:

— Начну, пожалуй, с того, что у нас в основу дела положена хорошая профессиональная подготовка рабочих. В бригаде нет ни одного шахтера, который не владел бы как минимум двумя профессиями. А от этого зависит многое. Это позволяет нам лучше, с большей выгодой использовать людей максимально, уплотнить рабочие операции. Скажем, один справился со своим делом, а другой не успевает. Первый идет ему на помощь. И так всегда и во всем. Принцип: «один за всех и все за одного» утвердился у нас надежно. Ну, допустим, бурят и крепят как обычно четыре камеры. Одному иногда достается меньше ставить стоек, другому больше. Кто закончит раньше, помогает соседу, чтобы не задерживать дело.

Работу ведем двумя добычными звеньями и двумя подготовительными (в последних по два человека). Если не успевает смена подготовить материал для другой, подключаются подготовители, после отпала готовят фронт работы для новой смены, чтобы она могла сразу начать отгрузку горной массы.

А вообще у нас особых секретов нет. Трудимся дружно, слаженно, с заинтересованностью в успехе каждого члена бригады.

Н. ПЛЮХИН.

Газета «Ленинское знамя».

ОТ ВЫСОКОГО КАЧЕСТВА РАБОТЫ КАЖДОГО - К ВЫСОКОЙ ЭФФЕКТИВНОСТИ ТРУДА КОЛЛЕКТИВА!

РАВНЕНИЕ НА ПРАВОФЛАНГОВЫХ!

РЕЗУЛЬТАТЫ РАБОТЫ ПЕРЕДОВЫХ КОЛЛЕКТИВОВ ЛЕНИНГРАДСКОГО ПРОИЗВОДСТВЕННОГО ОБЪЕДИНЕНИЯ ПО ДОБЫЧЕ СЛАНЦА «ЛЕНИНГРАДСЛАНЕЦ» ЗА 10 МЕСЯЦЕВ 1977 ГОДА

Шахта, участок, бригада, фамилия руководителя коллектива	План	Процент выполнения плана	+— к обязательству	% выполнения плана по производительности труда
Шахта № 3				
С. А. Ланцов	836.000 т	107	+14.917 т	102
ГОРНЫЕ УЧАСТКИ				
Участок № 1 шахты «Ленинградская»				
М. Е. Пригожин	11.516 п. м	107,8	+ 461 п. м	103,4
Участок № 2 шахты № 3				
Р. Г. Шигабутдинов	243.330 куб. м	107,3	+ 4.514 куб. м	94,9
Участок № 1 шахты № 3				
Г. М. Янчинский	252.985 куб. м	104	+ 7.510 куб. м	92,2
ДОБЫЧНЫЕ БРИГАДЫ				
Шахта им. С. М. Кирова				
В. В. Никифоров	57.570 т	111,8	+ 3.801 т	134,5
Шахта им. С. М. Кирова				
А. Ф. Никулин	82.670 т	106,7	+ 1.957 т	124,5
Шахта № 3				
А. Н. Петров	193.345 куб. м	106	+ 2.411 куб. м	100,2
Шахта «Ленинградская»				
А. В. Семенов	171.975 куб. м	105,4	+ 7.605 куб. м	112,8
Шахта им. С. М. Кирова				
В. Д. Кузьмин	57.570 т	103,6	+ 869 т	118,8
ГОРНОПРОХОДЧЕСКИЕ БРИГАДЫ				
Шахта им. С. М. Кирова				
Г. Г. Михайлов	3.570 п. м	118,5	+ 625 п. м	128,8
Шахта «Ленинградская»				
Н. Ф. Тимофеев	5.325 п. м	114,8	+ 327 п. м	111,5
Шахта «Ленинградская»				
И. Я. Яковлев	5.450 п. м	114,3	+ 317 п. м	113,6
Шахта № 3				
Ю. В. Погорелов	5.450 п. м	113,6	+ 183 п. м	120,4
Шахта «Ленинградская»				
И. И. Марин	2.385 п. м	113,5	— 9 п. м	122

НАШ КОММЕНТАРИЙ

Коллектив Ленинградского производственного объединения по добыче сланца «Ленинградсланец» (без шахты «Кашпирская») выполнил план 10 месяцев 1977 года по добыче сланца на 102,4 процента, сверх плана выдано на-гора 101,8 тысячи тонн топлива. План по валовой продукции выполнен на 103,5 процента, сверх плана выпущено продукции на 660 тысяч рублей. Реализация составила 101,3 процента, дополнительно отправлено потребителю продукции на 236 тысяч рублей. Сверхплановой прибыли получено на 319 тысяч рублей. План по производству валовой продукции на одного трудящегося выполнен на 100,4 процента, рост к 10 месяцам 1976 года составил 3,9 процента. Производительность труда рабочего на добыче сланца достигла 101,2 процента, что на 4,2 процента выше соответствующего периода прошлого года.

Досрочно завершил план двух лет десятой пятилетки коллектив шахты № 3. 8 бригад, 550 человек выполнили свои индивидуальные обязательства. Первой в объединении план 1977 года выполнила горнопроходческая бригада Г. Г. Михайлова с шахты имени С. М. Кирова.

Таковы достижения шахтерского коллектива. Однако, наряду с этим приходится отмечать, что из 18 горных участков успешно завершили план лишь 9. Не все коллективы отличает высокое понимание долга, ответственность за судьбу государственного плана. Большую задолженность имеют участки шахты «Ленинградская» № 4 (начальник А. П. Каманин)— 36.981 кубометр горной массы, № 10 (начальник А. А. Мяэ) — 17.698 кубометров горной массы, № 7 (Г. А. Андреев) — 13.372 кубометра горной массы, № 5 (В. Г. Петров) — 13.152 кубометра горной массы и другие.

Как же обстоят дела в коллективах бригад горнорабочих очистного забоя? Положение дел здесь также оставляет желать лучшего. Из 22 добычных бригад план выполнили 12. Хорошо сработав в октябре, бригада В. А. Юдчица с шахты «Ленинградская» ликвидировала свой «минус» и с начала года имеет 719 кубометров горной массы сверх плана. Сократили отставание бригады В. П. Константинова, Б. С. Каберника, Л. И. Яшкова, П. В. Потапова, В. Л. Козлова с шахты «Ленинградская», Н. С. Носова с шахты имени С. М. Кирова.

Из 30 горнопроходческих бригад план выполнили 16. Вновь в списке отстающих бригады Ф. Ф. Степанова (— 228 п. м.) с шахты имени С. М.Кирова, Л. В. Савельева (—370 п. м.), Н. И. Шабанова (—246 п. м.), В. М. Павлова (—1.436 п. м.), В. Ю. Белоруссова (—1.221 п. м.), В. А. Рымши (—202 п. м.) с шахты «Ленинградская». Поправляют свои дела бригады В. А. Пузина, А. И. Марковца, В. П. Дмитриева, В. И. Макарова, А. В. Никифорова с шахты «Ленинградская». Погасили задолженность и имеют «плюс» с начала года бригады В. И. Боцарева, А. И. Щелканова, В. Е. Антонова с этой же шахты.

Все меньше дней остается до конца 1977 года. И оттого, как трудовые коллективы будут работать в оставшееся время, в немалой степени зависит общий успех предприятия. Конечно, не все закончат год с положительными результатами, так как «минусы», увеличивающиеся с начала года, создали у некоторых слишком большой долг. Но уменьшить его — дело чести каждого коллектива.

* * *

К нам обращаются с вопросами по поводу того, почему коллектив, имеющий положительные результаты в работе, не попадает в экран соревнования. Дело в том, что поместить сюда все коллективы, выполняющие план, просто невозможно. Поэтому мы показываем лучшие результаты работы одной шахты, 3 участков, 5 добычных бригад и 5 горнопроходческих бригад.

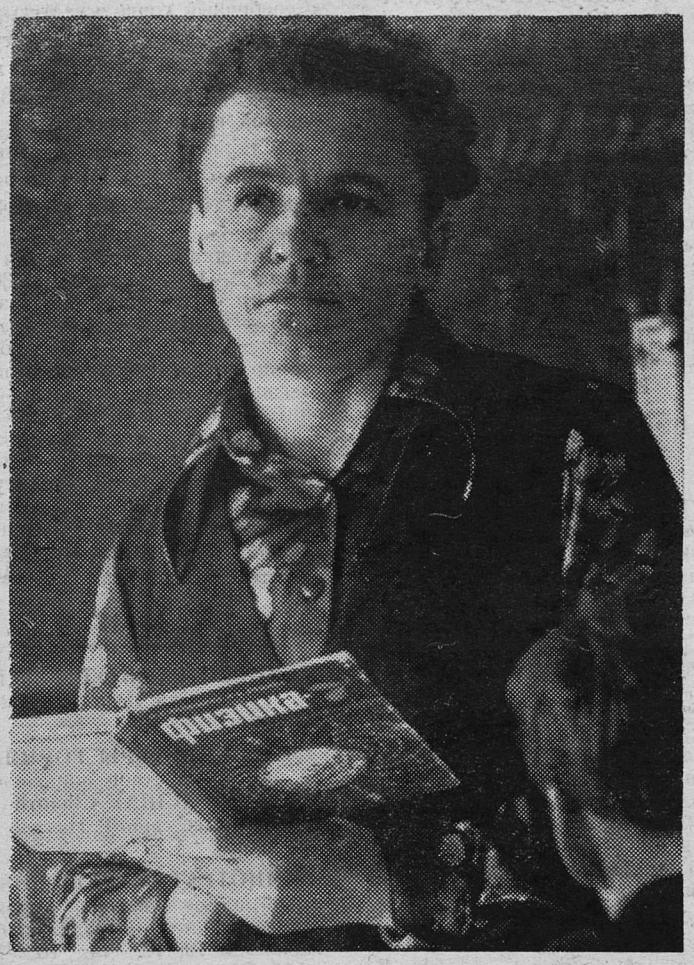

Постоянную творческую помощь по вопросам внеклассной и учебной работы оказывает преподавателям школы № 7 завуч Виктория Николаевна Голубева. Большой педагогический опыт, творческое отношение к полюбившейся профессии во многом характеризуют ее. На каждый вопрос ученика или коллеги она дает обстоятельный ответ.

НА СНИМКЕ: В. Н. Голубева ведет урок физики.

Фото Д. Обручева.

ЭКРАН ДЕЙСТВЕННОСТИ

В октябре в адрес газеты «Знамя труда» поступило 38 жалоб и критических писем. Все они посланы в соответствующие организации для принятия мер. На большинство из них получены ответы, которые опубликованы под рубриками «По следам наших выступлений», «По следам неопубликованных писем», «Письмо комментирует руководитель».

НЕ ОТВЕТИЛИ РЕДАКЦИИ:

директор комбината общественного питания Г. И. Факторович — на корреспонденцию «Нетребовательность» (№ 199);

начальник СРСУ-6 Г. И. Васильев — на письмо Л. Захаровой по поводу того, что заливает квартиру;

начальник УЖКХ ЛПО «Ленинградсланец» А. И. Сорока — на письмо Р. Ковен в отношении плохого отопления;

начальник горэлектросети Е. Т. Белов на жалобу В. Зеловой — по поводу плохого освещения улицы Свердлова;

директор совхоза «Сланцевский» Г. Ф. Лахно — на письмо Е. Монастырюка о неудовлетворительной работе пожарного депо.

По следам неопубликованных писем

ВАЖЕН РЕЗУЛЬТАТ

НЕ каждое письмо, присланное в адрес «Знамени труда», публикуется на ее страницах. Жалобы, просьбы ускорить ремонт крыши, улучшить отопление в квартире, ответить на интересующие вопросы, дать консультацию и т. д., как правило, направляются руководителям предприятий, учреждений, организаций для проверки и принятия мер.

С начала года редакция получила 275 таких писем. Читатель газеты Б. Гордиенко жаловался на то, что у дома № 7 по улице Гагарина водители автотранспорта сделали самовольно стоянку машин.

На письмо отвечает начальник управления коммунального хозяйства городского Совета народных депутатов А. И. Мельников: «Жалоба рассмотрена на заседании комиссии по безопасности движения при исполкоме горсовета. Принято решение, обязывающее ГАИ установить знаки, запрещающие движение грузового автотранспорта в том районе».

— «Комиссия по безопасности движения рассмотрела также письмо М. Тимофеева, — сообщается в другом ответе т. Мельникова, — который просил ограничить движение грузового автотранспорта у дома № 46 по улице Кирова и приняла решение, обязывающее ГАИ с пуском автобусного движения по улице Кирова установить знаки, запрещающие движение грузового автотранспорта во дворе».

Читатель газеты В. Черепахин справедливо заметил, что не отвечает своему назначению световая реклама на магазинах.

«— Световая реклама на магазинах №№ 29, 37, 46, 51, — сообщает в ответе на письмо директор Сланцевского горторга Н. В. Корехова, — требует специального ремонта. Ленинградская ремонтная мастерская, выполняющая эти работы, временно не принимает заказы. Незначительные неисправности в рекламе магазинов №№ 19, 23, 55 отремонтированы своими силами».

Т. С. Красильникова спрашивает в письме, почему в Лучках несколько дней не было воды, не соблюдается график подачи ее.

Вот что ответила по этому поводу начальник участка водопровода Сланцевского филиала объединения «Леноблводоканал» Г. И. Голованова:

«В октябре действительно были случаи ухудшения водоснабжения населения Лучек из-за технической неисправности скважины № 9. Из-за этого сокращались часы подачи воды. В конце октября скважина вновь пущена в эксплуатацию и вода в Лучках подается по графику, утвержденному горисполкомом».

Осенние дожди выявили прохудившиеся крыши на домах, а это в свою очередь послужило поводом для жалоб. Одну из них прислал в редакцию А. Макаров из дома № 39 по улице Кирова.

На запрос, сделанный редакцией по этому поводу, ответила главный инженер ЖЭК № 1 УЖКХ ЛПО «Ленинградсланец» Т. Григорьева: «В настоящее время кровля отремонтирована».

Волнуются и жильцы дома № 49 по улице Деревообделочников тт. Александров, Наумова и другие. Свой вопрос: «Когда отремонтируют крышу дома?», они адресуют директору лесокомбината Ю. Г. Цветкову. Руководитель в свою очередь заверил жильцов и редакцию, что ремонт кровли будет выполнен согласно плану подготовки жилого фонда к зиме.

Но в практике встречаются и иные факты. Некоторые официальные ответы на поверку оказываются всего лишь отпиской. Вот один из примеров. Читатель газеты И. П. Яковлев еще в марте пожаловался на то, что в связи с засорением трубы не стало стока воды из канав на улице Маяковского. Она потекла через тротуар по улице Ломоносова.

Редакция направила жалобу заместителю директора завода «Сланцы» В. П. Васильеву. В присланном ответе говорилось, что произошло это потому, что в зимний период вода в трубе замерзла и закрыла выход из канавы. С наступлением оттепели будет поставлена труба большего диаметра. Однако, послав ответ, т. Васильев забыл выполнить свое обещание.

В некоторых случаях письма читателей остаются вообще без ответа. Жители деревни Старополье Станевы спрашивали, можно ли заменить купленную мебель, если покупатель обнаружил в ней дефект. Редакция адресовала это письмо председателю правления райпо В. П. Воробьевой. Казалось, чего проще, взять и разъяснить авторам существующий порядок. Однако в райпо до сих пор молчат, хотя со времени поступления письма идет уже четвертый месяц.

Обращаясь с письмом в ту или иную организацию, человек надеется получить конкретный ответ на поставленные вопросы. Отреагировать в срок и по существу — обязанность каждого руководителя.

И. АНДРЕЕВА.

Служба здоровья

В центре внимания — охрана труда

Комиссия по охране труда местного комитета профсоюза центральной районной больницы провела смотр на лучшего инспектора по охране труда.

Первое место заняла медсестра детской консультации филиала центральной районной больницы Н. Н. Герасимова. Второе — анестезистка операционного отделения Л. Н. Строганова. Победители отмечены грамотами и памятными подарками.

УВЧ-терапия

Для лечебных целей используются аппараты УВЧ-300, УВЧ-30, УВЧ-66, УВЧ-4, УВЧ-62. В последнее время выпущены «Экран-1» и «Экран-2».

Физиологическое действие электрического поля УВЧ на организм выражается в основном в противовоспалительном, сосудорасширяющем, обезболивающем эффекте, в стимуляции иммунобиологических механизмов, в усилении регенеративных процессов. Под влиянием электрического поля УВЧ значительно усиливается действие кроветворных органов.

Электрическое поле УВЧ применяется в основном при острых воспалительных процессах, при местных поражениях, когда воспалительный инфильтрат еще мал.

Отмечаются благоприятные результаты у больных с вегетативной дистонией, гипертонической болезнью, с функциональными расстройствами внутренних органов.

Слабые дозы электрического поля УВЧ повышают функцию тканей и органов, сильные — подавляют их. Под его влиянием усиливается и активнее протекает обмен веществ в организме.

Электрофорез

В настоящее время в медицинской практике широко применяются физические методы лечения. Они обладают высокой лечебной эффективностью, универсальны, общедоступны, сравнительно дешевы, не вызывают побочных реакций. Могут использоваться самостоятельно и в комплексе с другими лечебными мероприятиями.

Среди методов физиотерапии одно из ведущих мест принадлежит лекарственному электрофорезу, в основе которого — комплексное действие на организм постоянного тока и, вводимых им через кожу или слизистые, лекарственных веществ.

Под влиянием постоянного тока отмечается повышение обмена веществ, изменение активной реакции, разрешение воспалительных процессов, ускорение регенерации, размягчение и рассасывание рубцов.

В результате восстанавливаются через корковые и вегетативные центры нарушенные процессы в организме.

В. КАЗАНЦЕВ,
врач санатория-профилактория производственного объединения «Ленинградсланец».

РАБОТАТЬ ЛУЧШЕ, ЧЕМ ВЧЕРА

ПРОФСОЮЗНАЯ ЖИЗНЬ

СОСТОЯЛОСЬ отчетно-выборное профсоюзное собрание работников горисполкома, на котором с докладом выступила заместитель председателя местного комитета профсоюза Н. Ф. Афанасьева.

Собрание отметило, что местным комитетом, всеми членами профсоюза, коллективом работников горисполкома, его отделов и управлений, сельскими Советами народных депутатов проделана большая организаторская работа по подготовке к 60-летию Великого Октября и обсуждению проекта новой Конституции СССР.

Главное внимание уделялось организации социалистического соревнования. Ежеквартально подводились его итоги среди сельских Советов. По итогам работы за первое полугодие первое место присуждено исполкому Пелешского сельского Совета, второе — исполкому Загривского, третье — исполкому Поречского сельских Советов. Подведены итоги социалистического соревнования по закупу молока. Лучших показателей добились исполкомы Черновского, Пелешского, Старопольского Советов.

Несколько улучшилась воспитательная и организаторская работа среди членов профсоюза. Регулярно проводились аппаратные и производственные совещания, семинары с работниками сельских Советов.

Однако общее профсоюзное собрание отметило, что в работе местного комитета еще имеются недостатки. Например, не всегда проводились взаимопроверки между соревнующимися сельскими Советами. Производственно-массовая комиссия не привлекла к проверке выполнения социалистических обязательств членов профсоюза, актив. Местный комитет не уделял должного внимания разработке и принятию личных творческих планов заведующими отделами, ответственными работниками исполкома. Мало оказывалось помощи и сельским Советам в выполнении социалистических обязательств. Так, например, пять сельских Советов: Выскатский, Загривский, Поречский, Попковогорский и Новосельский не выполнили задание по закупу молока. Не на должном уровне проводилась работа по заготовке грубых и сочных кормов для общественного животноводства, закупу картофеля. Местный комитет и его культурно-массовая комиссия мало занимались организацией культурного отдыха, физкультурно-массовой и оздоровительной работой.

Общее профсоюзное собрание приняло постановление, направленное на устранение отмеченных недостатков и улучшение работы. Избран новый состав местного комитета профсоюза. Председателем его стала Г. А. Боровицкая.

В работе собрания приняла участие и выступила председатель горкома профсоюза работников госучреждений А. Н. Федотова.

А. МИХАЙЛОВ,
зам. секретаря партбюро горисполкома.

ИВАСИ — ЭТО ВКУСНО

СОВЕТЫ ХОЗЯЙКАМ

На прилавках продовольственных магазинов торга часто появляется сельдь-иваси специального баночного посола и соленая. Она имеет нежное, сочное мясо. В нем содержится 16—19 процентов белка, от 6 до 22 процентов жира (в зависимости от размера рыбы), витамины А, В, Д и другие.

Ломтик черного хлеба с маслом, кружочек холодного отварного картофеля с кусочком сельди-иваси под майонезом, листик салата или веточка укропа для украшения — и вкусный бутерброд готов. Сельдь отлично сочетается не только с отварным картофелем, но и с отварными яйцами, луком, зеленью и майонезом.

Иваси под горчичным соусом. Разделайте рыбу, украсьте кольцами лука и залейте соусом, для приготовления которого требуется: 1/2 стакана сметаны, 2 столовых ложки растительного масла, половина вареного яичного желтка, 1 чайная ложка сахара, половина столовой ложки горчицы.

Сельдь-иваси под «шубой». На тарелку слоями уложите нарезанные или протертые на крупной терке вареную свеклу, картофель, соленые огурцы, яйца. Затем положите разделанную на филе и мелко нарезанную сельдь-иваси, покройте ее слоем овощей. Блюдо заправьте майонезом.

По желанию некоторые овощи можно заменить репчатым луком и яблоками.

Л. ЖУКОВА,
товаровед торга,
Р. АЛЕКСАНДРОВА,
старший торговый инспектор.

О чём говорит мир

Корреспонденты ТАСС и АПН сообщают...

ВЕСТИ ИЗ СТРАН СОЦИАЛИЗМА

В ОБЩИХ ИНТЕРЕСАХ

Закончил свой первый трудовой сезон 25-тысячный комбайн, поставленный Советским Союзом в Болгарию. Этот полевой исполин был вручен лучшему болгарскому комбайнеру Ю. Якубову на Пловдивской международной выставке. На своей машине «Колос» механизатор убирал урожай сои и подсолнечника на полях промышленно-аграрного комплекса «Лудогорие» в Шуменском округе.

Советскую технику в Болгарии встречаешь повсюду — и на полях, и на заводах, и на фабриках. Подавляющая часть автомобилей в стране — советского производства. В годы социалистического строительства в Болгарии с помощью Советского Союза возведены сотни промышленных предприятий, определяющие новый индустриальный облик страны. Они дают более 50 процентов всей промышленной продукции.

Болгария, вступившая почти треть века назад на путь социализма, производя в год 9 жаток, 17 паровых котлов, по 700 граммов металла на душу населения, ныне входит в число 29 стран мира, обеспечивающих 90 процентов экспорта машин. Из отсталой аграрной страны Болгария превратилась в развитое индустриально-аграрное государство.

Успехи в развитии экономики достигнуты благодаря сотрудничеству с другими социалистическими странами и в первую очередь с Советским Союзом. В текущей пятилетке в НРБ с советской помощью будет построено около 120 промышленных объектов, в том числе такие, как вторая очередь атомной электростанции в Козлодуе, ТЭЦ «Марица — Восток-3» и другие. Некоторые из этих предприятий, например, чугунолитейный завод в Ихтимане, уже вошли в строй.

Советско-болгарское сотрудничество осуществляется на путях социалистической экономической интеграции, которая с каждым годом углубляется, охватывает различные стороны экономики двух стран.

Учитывая недостаток энергоресурсов и природного сырья в Болгарии, Советский Союз, в соответствии с двусторонними соглашениями поставляет в НРБ нефть, газ, электроэнергию, сталь и прокат черных металлов. Велик список болгарских изделий, идущих в Советский Союз: около половины его составляет продукция болгарского машиностроения — металлорежущие станки, электронное и радиотехническое оборудование, сельскохозяйственная техника, электро- и мотокары, электродвигатели.

В. ДМИТРИЕВ,
корр. ТАСС.

София.

В народном хозяйстве Германской Демократической Республики наряду с отечественной с успехом применяется современная техника советского производства.

Этот путеукладчик (на снимке) позволил значительно повысить производительность труда рабочих, занятых прокладкой железнодорожной колеи на открытых буроугольных разработках в Шлабендорф-Зюд (округ Котбус).

Фото АДН—ТАСС

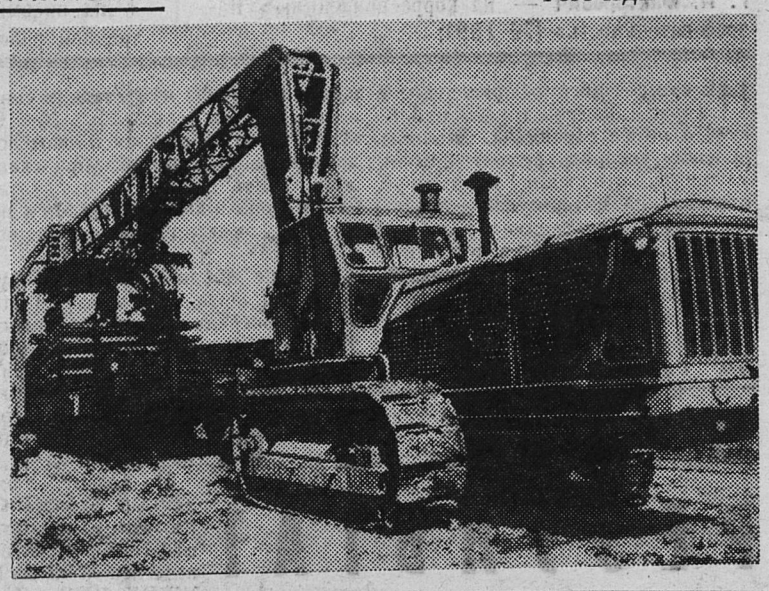

В СТРАНАХ КАПИТАЛА

В ТИСКАХ НУЖДЫ

Их — сотни тысяч. Каждый год они снимаются с родных мест и едут в город на заработки. «Крестьян-отходников», как их называют в Японии, легко можно найти на стройках, в портах на различных подсобных операциях. Они выполняют самую тяжелую и малооплачиваемую работу. Их удел — трудиться там, где без крайней нужды не будет гнуть спину ни один горожанин.

Аграрные отношения в сегодняшней Японии представляют собой картину, противоречивую и в то же время характерную для этой экономически развитой страны. Наряду с крупными земельными владениями здесь существуют многочисленные небольшие, располагающие наделами до трети гектара, крестьянские хозяйства. Весьма часто они не выдерживают конкуренции с более богатыми соседними фермами и разоряются. По данным газеты «Асахи», только за последний год число крестьянских дворов сократилось более чем на 50 тысяч, а из оставшихся каждое третье хозяйство зависит от приработков на стороне.

Недавно в одной из местных газет была опубликована статья известного экономиста С. Отани, в которой ученый пытается обратить внимание японской общественности на бедственное положение «крестьян-отходников».

Пятнадцать лет назад, пишет он, годовой доход крестьянина, имевшего полтора гектара земли, в среднем был таким же, как и у городского рабочего. Сейчас этого можно добиться лишь при условии, если размер участка не менее трех с половиной гектаров. Однако таких наделов насчитывается всего один—два процента. Не удивительно поэтому, что крестьянская семья, живущая только на доходы от сельского хозяйства, рано или поздно разоряется.

Ученый задается вопросом об использовании техники. Конечно, без механизации обойтись невозможно. Но ведь за машины надо платить, а это означает брать ссуду, которую вернуть только за счет доходов хозяйства практически невозможно.

В последние годы в японском словаре прочно утвердилось выражение «сантян ногэ», что можно перевести как «хозяйство трех тянов». «Тян» — так ласково обращаются к матери, бабушке или деду, прибавляя эту приставку к их имени. «Три тяна» — это символ современной японской деревни, «три кита», на которых она держится. Это означает, что жена с престарелыми родителями остается в деревне, а муж уходит на заработки в город. Такой способ становится единственным, с помощью которого многие хотели бы поправить свои дела. И нередки случаи, когда целые деревни оставляют на многие месяцы полностью на женщин и стариков.

Но это только одна сторона дела. Отнюдь не легче складывается жизнь «отходников» в городах. Готовые пойти на любую работу, они быстро попадают в искусно расставленные сети тех компаний, которые заинтересованы в дешевой рабочей силе. Таким работникам не надо платить пособий, для них не существует никакого социального страхования, они безропотны, а в случае чего их можно без всяких хлопот вышвырнуть за ворота. И попробуй тогда найти работу в другом месте, если только официально зарегистрированных безработных в стране насчитывается больше миллиона.

К. ДЕРИБАС,
собств. корр. АПН.

В БОРЬБЕ ЗА СВОИ ПРАВА

РИМ. 15 ноября на четыре часа остановились все заводы и фабрики Италии. По призыву единой профсоюзной федерации ВИКТ, ИКПТ и ИСТ кратковременную общенациональную забастовку провели восемь миллионов трудящихся промышленных предприятий страны. Они требуют от правительства принять конкретные и эффективные меры для преодоления экономического кризиса. К забастовке промышленных рабочих присоединились батраки и сельскохозяйственные рабочие, выступающие за преодоление кризиса сельского хозяйства.

(ТАСС)

И. о. зам. редактора
В. В. ИВАНОВ.

Телевидение

ПОКАЗЫВАЕТ МОСКВА

ЧЕТВЕРГ, 24 НОЯБРЯ

9.30 — «Отзовитесь, горнисты!». 10.15 — «Звездочка». 11.05 — Документальный фильм «Основа». 14.30 — Программа документальных фильмов. 15.30 —«Шахматная школа». 16.00 — «На родине Дж. Лондона». 16.30 — «Изобретатель». 17.00 — «Адреса молодых». 18.15 — «Ленинский университет миллионов». 18.45 — Концерт. 19.40 — «Рожденная революцией». Фильм 8-й. 21.00 —«Время». 21.30—«Жили-были». (Воспоминания писателя В. Шкловского). 2-я серия. 22.30 — Фильм-концерт.

ПОКАЗЫВАЕТ ЛЕНИНГРАД

ЧЕТВЕРГ, 24 НОЯБРЯ

18.00 — Для детей. «По страницам передач «Ребятам о зверятах». Цв. тел. 18.30 — «Песни народов СССР». Концерт. Цв. тел. 19.00 — «Ленинград». Информационная программа. Цв. тел. 19.30— «Гражданин и закон». Тележурнал. Цв. тел. 20.00 — Концерт Государственного академического народного ансамбля танца Союза ССР. Художественный руководитель н. а. СССР Игорь Моисеев. Цв. тел. 21.00 — «Внимание: природа». Документальный телефильм. 21.30 — «Дела давно минувших дней». Художественный фильм. По окончании — Новости. Цв. тел.

ПОКАЗЫВАЕТ ТАЛЛИН

ЧЕТВЕРГ, 24 НОЯБРЯ

9.00 — Программа передач. 9.05 — «Телешкола». «Кто и что?». 9.20 «Наставник чемпионов». Фильм о спорте. 9.35 — Для детей. Мультфильм «Барон Мюнхаузен». 9.55— «Серебряный корабль». Музыкальный фильм. 10.20 — Художественный телефильм «Жили три холостяка». 2-я серия. 11.45 — «В Лубанской пойме». Телефильм. 12.15 — «Старинная лютневая музыка». Телефильм. 14.25 — Программа передач. 16.30 — «Ритм». 16.45 — «Телешкола». «Кто и что?». 17.00 — «Телешкола». История для учащихся 8—11-х классов. 17.30 — Новости. Вечерняя программа. 17.45 — «Актуальная камера» (на русск. яз.). 18.00 — Всесоюзный турнир по баскетболу среди профсоюзных команд. «Калев» (Таллин) — «Строитель» (Киев). 19.40 — Репортаж из села. 20.10—«Детский экран». «Буратино — инспектор движения». 20.30 — «Актуальная камера». 21.30 — «Литературный журнал». 22.00 — «Юпитер». 22.30 — «Парижский Парнас».

Кино

ДВОРЕЦ КУЛЬТУРЫ. 23 ноября — **«Дорогая Луиза».** Начало в 17 часов.

ДОМ КУЛЬТУРЫ ГОРНЯКОВ. 23 ноября—цветной широкоэкранный фильм (США) **«Золото Маккенны».** (Две серии). Начало в 17, 20 часов.

КИНОТЕАТР «ТРУД». 23 ноября — новый цветной художественный фильм **«Предательница».** Начало в 10, 12, 14, 16, 18.15, 20.10, 22 часа. 24 ноября — **«Предательница».** Начало в 10, 12, 20 час. 10 мин. **«Между небом и землей».** Начало в 14, 16, 18.15, 22 часа.

КЛУБ «ШАХТЕР». 23 ноября — **«Чингачгук Большой Змей».** Начало в 17, 19, 21 час.

СЛАНЦЕ-ПЕРЕРАБАТЫВАЮЩЕМУ ЗАВОДУ «СЛАНЦЫ»

срочно требуются

ЗОЛЬЩИКИ для работы на ЦЭС.

Обращаться в отдел кадров СПЗ «Сланцы».

5—1

27 ноября в 8 часов утра на рынке в Лучках комбинат «Эду» будет менять вязаные изделия на шерсть.

1—1

К СВЕДЕНИЮ ОРГАНИЗАЦИЙ И СОВХОЗОВ

Просим до 1 декабря представить в районное объединение «Сельхозтехника» справки о наличии техники.

Организации, не предоставившие справки, будут сняты с обеспечения запасными частями в 1978 году.

1—1

К СВЕДЕНИЮ НАСЕЛЕНИЯ!

В магазин № 31 «Товары по сниженным ценам» поступили елочные игрушки стоимостью от 5 до 15 копеек. Посетите магазин и заранее сделайте покупки к Новому году.

В магазинах №№ 17, 26, 22 также открыты отделы по продаже елочных игрушек.

Горторг.

2—1

К СВЕДЕНИЮ ПРОФСОЮЗНЫХ КОМИТЕТОВ ПРЕДПРИЯТИЙ, ШКОЛ, ДОШКОЛЬНЫХ ДЕТСКИХ УЧРЕЖДЕНИЙ!

Сланцевский торг принимает заявки на изготовление новогодних подарков для детей.

Заявки оформляйте до 10 декабря 1977 года в торговом отделе торга по адресу: гор. Сланцы, ул. Ленина, дом № 15. Телефон 2-22-08.

3—2

ГОРБЫТКОМБИНАТУ

срочно требуются

на постоянную работу квалифицированные ОБУВЩИКИ,

УБОРЩИЦЫ в парикмахерские по ул. Кирова, дом № 19 и ул. Гагарина, дом № 3.

2—2

СЛАНЦЕВСКОМУ ЗАВОДУ РЕМОНТА РАДИОТЕЛЕВИЗИОННОЙ АППАРАТУРЫ

ТРЕБУЮТСЯ

на постоянную работу СТАРШИЙ БУХГАЛТЕР, РАДИОМЕХАНИКИ (оплата труда сдельно-премиальная).

Обращаться по адресу: гор. Сланцы, ул. Жуковского, дом № 9. Телефоны 4-15-14, 4-14-81.

2—2

ЦЕХУ МАЙОЛИКОВЫХ ИЗДЕЛИЙ ЗАВОДА им. ЛОМОНОСОВА

срочно требуются

РАБОЧИЕ (женщины) на литейный, формовочный участки.

Обращаться по адресу: ул. Гавриловская, дом № 23, цех майоликовых изделий.

5—4

КОМБИНАТ «СТРОЙДЕТАЛЬ»

ПРИГЛАШАЕТ

на постоянную работу СЛЕСАРЕЙ по ремонту оборудования,

СЛЕСАРЕЙ - САНТЕХНИКОВ,

АРМАТУРЩИКОВ,

БЕТОНЩИКОВ,

МЕХАНИКА котельной,

КРАНОВЩИКОВ.

Обращаться в отдел кадров комбината.

6—4

Газета выходит по вторникам, средам, четвергам, пятницам и субботам

НАШ АДРЕС: 188540, г. Сланцы, Банковская ул., 3. ТЕЛЕФОНЫ: редактор—2-23-81, зам. редактора, отдел промышленности — 2-16-65, отв. секретарь — 2-17-85, отдел партийной жизни — 21-4-06, отдел сельского хозяйства — 2-16-70, отдел культуры, быта, писем и массовой работы — 2-23-65, отдел комсомольско-молодежной жизни, фотокорреспондент — 2-16-03, корректоры — 2-13-60, бухгалтерия — 2-27-81. Объявления принимаются в бухгалтерии редакции по понедельникам и средам с 14 до 18 часов.

ППО № 1—1 Ленуприздата гор. Сланцы, Банковская улица, дом № 3. Газету набирали линотипистки Зверева А. А., Зверева Л. И., верстала Скокова З. А., печатали Ковалева Т. И., Минина Н. С. Корректоры Скокова Н. А., Добрякова А. В. Объем 0,5 печ. л. Тираж 13 000. Заказ 5258