Пролетарии всех стран, соединяйтесь!

ЗНАМЯ ТРУДА

Орган Сланцевского горкома Коммунистической партии Советского Союза и городского Совета депутатов трудящихся

№ 30 (6885) | Четверг, 10 февраля 1977 года | Год издания 33-й | Цена 2 коп.

КОРАБЛЬ «СОЮЗ-24» И СТАНЦИЯ «САЛЮТ-5» СОСТЫКОВАНЫ

Сообщение ТАСС

8 февраля 1977 года произведена стыковка транспортного корабля «Союз-24» с орбитальной станцией «Салют-5», которая с 24 августа 1976 года совершала полет в автоматическом режиме.

Процесс сближения и стыковки космических аппаратов проводился в два этапа. На первом этапе сближение корабля «Союз-24» со станцией «Салют-5» до расстояния 80 метров осуществлялось в автоматическом режиме управления. Дальнейшее сближение проводилось экипажем корабля вручную.

После причаливания корабля «Союз-24» к станции «Салют-5» были произведены механическая стыковка аппаратов и соединение их электрических коммуникаций.

Космонавты товарищи В. В. Горбатко и Ю. Н. Глазков продолжают работы по намеченной программе. Самочувствие космонавтов хорошее.

КОРМАМ — СТРОЖАЙШИЙ РЕЖИМ ЭКОНОМИИ

Животноводы нашего района в ответ на Письмо Центрального Комитета КПСС прилагают немало усилий, чтобы организованно провести зимовку скота, обеспечить значительное увеличение производства молока, мяса и других продуктов питания, достойно встретить 60-летие Великого Октября.

У работников ферм в настоящее время наиболее ответственный период — идет вторая половина стойлового содержания скота. Успешный исход ее во многом будет зависеть от рационального, бережного и экономного расходования кормов, если к этому же учесть, что в нынешнюю зимовку во всех хозяйствах фирмы «Родина», за исключением совхоза «Аврора», кормовые запасы далеки от требуемого количества. Положение усугубилось сейчас, когда на большинстве ферм кончились запасы брюквы, а кое-где и соломы, а оставшееся сено — в основном низкого и плохого качества. Впереди же еще без малого 4 месяца стойлового содержания скота. Для успешного выполнения планов необходимо использовать все доступные средства подготовки кормов к скармливанию.

В известном Письме ЦК КПСС сказано: «В зимний период первостепенное значение на фермах имеют рациональное использование кормовых ресурсов, организация переработки кормов, повышение питательной их ценности. Эта работа должна вестись повсеместно, настойчиво и целеустремленно. Дело надо поставить так, чтобы в каждом хозяйстве кормоцеха действовали четко и бесперебойно, чтобы каждый килограмм корма использовался только в подготовленном виде и давал наивысшую отдачу продукцией».

В этом плане кое-что делается на фермах нашего района. Однако надо прямо сказать, что в совхозах фирмы «Родина» этим вопросам должного внимания уделяется очень мало. По-прежнему в большинстве хозяйств не организован учет расходования кормов, животным они скармливаются без предварительной подготовки. В результате этого только за четвертый квартал минувшего года в целом по району перерасходовано 1.211 тонн соломы, а в отдельных хозяйствах допущен большой перерасход силоса и сена. Например, в совхозе «Осьминский», и в частности на ферме Морди, солому животные получают в неограниченном количестве. Зачастую она как подстилка лежит у коров под ногами. И не случайно, что только за три месяца в этом хозяйстве перерасходовано 341,5 тонны соломы. Допущен перерасход здесь и 681 тонны силоса.

Еще более бесхозяйственно относятся к использованию кормов в «Старопольском». В этом совхозе перерасход соломы составил 129 тонн, и совсем не потому, что ее слишком много скормили коровам. Вот всего один пример. На ферме Замошье специально выделен рабочий для запарки соломы — К. И. Сафронов. Он добросовестно измельчает солому, запаривает ее, но по 3—4 дня она лежит и не скармливается животным. После этого потерявшую все ценные качества солому складывают в кучи на территории фермы.

Аналогичная картина сложилась и на некоторых фермах совхоза «Родина». Например, территория вокруг фермы Савиновщина устлана соломой, которую можно бы собрать и при соответствующей обработке скормить животным. Разбросаны корма и на ферме Перебор. Не удивительно, что и в этом хозяйстве перерасход соломы за три месяца зимовки составил 439 тонн, и на сегодняшний день она на всех фермах отсутствует.

Такое положение недопустимо, особенно в нынешнюю зимовку. И руководителей общественных организаций, сельских Советов, на территории которых расположены хозяйства, должна тревожить создавшаяся обстановка. Но пока этого не чувствуется: депутатские посты, созданные на всех фермах, практически не работают, партийные группы не держат эти вопросы под своим контролем.

И только в совхозах «Аврора» и «Сланцевский» в настоящее время корма расходуются экономно. На каждой ферме ведутся журналы поступления всех видов кормов, животным они скармливаются строго по рациону, по группам — стельные, сухостойные, первотелки — и с учетом возраста телят. Рациональное расходование кормов находится под постоянным контролем руководителей и специалистов, партийных комитетов этих хозяйств.

В условиях нынешней зимовки скота при таком остром дефиците всех видов кормов, а особенно грубых, важное значение приобретает использование всех резервов их пополнения. Главный из них — хвойно-веточные хлопья. Однако до сего времени во всех совхозах района используется он крайне робко. При ежедневной норме скармливания животным в целом по фирме «Родина» 26—27 тонн хвои фактически скармливается не более 5—6 тонн. Нередки случаи, когда, например, в совхозах «Сланцевский» и «Родина» по нескольку дней хвоя совсем не поступает на фермы.

Строжайший режим экономии кормов — в этом самая неотложная задача партийных, советских и хозяйственных органов, руководителей и специалистов хозяйств, всех рабочих совхозов, и в первую очередь работников животноводческих ферм.

ОТ ВЫСОКОГО КАЧЕСТВА РАБОТЫ КАЖДОГО — К ВЫСОКОЙ ЭФФЕКТИВНОСТИ ТРУДА КОЛЛЕКТИВА!

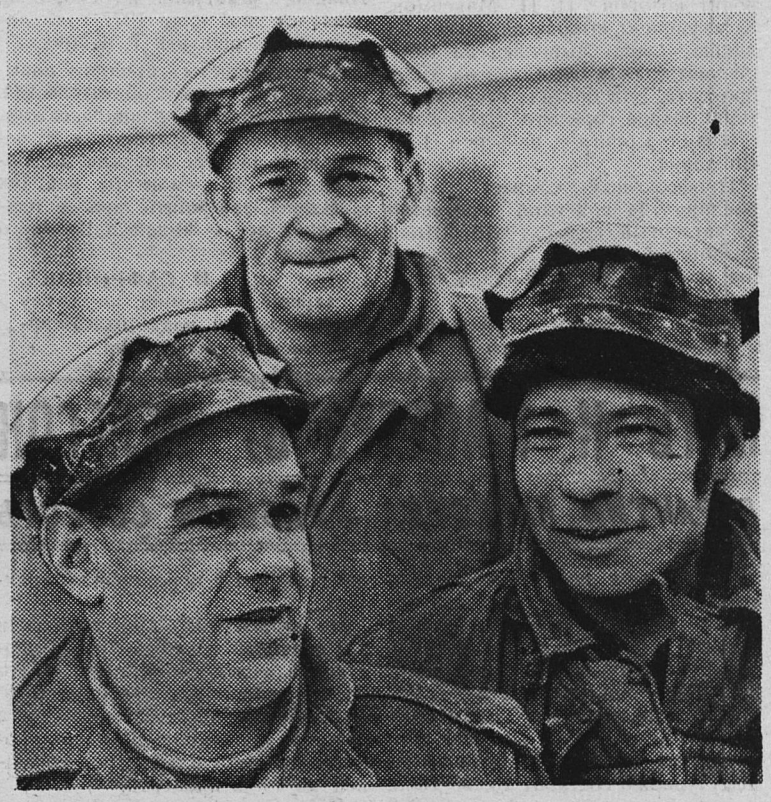

Успешно справился с планом первого года пятилетки и января коллектив добычной бригады шахты № 3, которым руководит сейчас Н. З. Хатунцев. Задание года горняки выполнили к 14 декабря. План января завершен на 106,6 процента. На-гора выдано сверх плана 1.150 кубометров горной массы.

НА СНИМКЕ: (справа налево) бригадир Н. З. Хатунцев, Б. А. Богданов, звеньевой Б. У. Далецкий.

Фото Ю. Терентьева.

ИДЕТ СЛАНЕЦ СВЕРХ ПЛАНА

Коллектив шахты «Ленинградская» за восемь дней февраля выдал на-гора 1.320 тонн сверхпланового сланца. В первой декаде февраля лучших трудовых показателей достиг коллектив участка № 2, где добыто 1.067 кубометров сверхплановой горной массы, на участке № 12 — 784 сверхплановых кубометра, на участке № 4 — 675.

Среди добычных бригад тон в соревновании в честь 60-летия Великого Октября задает бригада Н. И. Ястребова с участка № 4. Члены этой бригады добыли за семь дней февраля 509 кубометров сверхплановой горной массы. На участке № 2 лидирует бригада В. А. Юдчица, а на участке № 12 — бригада И. И. Кудрявца.

Среди проходчиков также растет число передовиков соревнования. За семь дней февраля бригада В. С. Шабалина с участка № 5 прошла сверх плана 41 погонный метр горных выработок. С опережением графика трудятся проходческие бригады А. И. Щелканова (участок № 2), А. А. Гаврилова (участок № 1), А. И. Марковца (участок № 3). Здесь ежесуточное перевыполнение заданий по проходке горных выработок стало постоянным правилом.

Л. ЯРОВАЯ,
экономист шахты «Ленинградская».

ЖИВОТНОВОДСТВО — ФРОНТ УДАРНЫЙ

Трудовое состязание

С первых дней нынешнего года на животноводческих фермах совхоза «Старопольский» развернулось соревнование за увеличение надоев. В январе соперничество разгорелось между двумя опытными мастерами машинного доения с фермы Кологриво — Е. А. Зубовой и Н. А. Ивановой. Победила в нем Евдокия Александровна Зубова, получив от каждой коровы по 330 килограммов молока при обязательстве 205. Надежда Андреевна Иванова обязалась надоить в расчете на одну корову 210 килограммов, а получила по 314 килограммов.

Ферма Морди по-прежнему в лидерах

В совхозе «Осьминский» подведены итоги работы животноводов за январь. Лучшие результаты вновь у коллектива фермы Морди (бригадир Б. С. Ильин). Надои в расчете на одну корову по ферме составили 202 килограмма молока, что на 9 килограммов больше, чем за январь прошлого года.

Подтянулись в январе и животноводы фермы Поречье (бригадир Л. М. Воронцова). Они сумели довести месячную продуктивность каждой коровы до 180 килограммов молока. Это на 43 килограмма больше, чем было получено в первом месяце минувшего года.

Среди доярок самые высокие удои вновь в группе у Л. А. Никитиной (ферма Морди) — 292 килограмма молока от каждой коровы при плане 280 килограммов. А вот второй результат в январе был у доярки с фермы Овсище Т. И. Куликовой. Она надоила в расчете на одну корову 264 килограмма при плане 170.

А. БЕДОВА.

СОВЕЩАНИЕ СОТРУДНИКОВ ОВД

Состоялось совещание сотрудников отдела внутренних дел Сланцевского горисполкома, на котором были обсуждены итоги борьбы с преступностью в 1976 году и задачи на 1977 год. В совещании приняли участие руководители предприятий, организаций, учреждений, совхозов фирмы «Родина», секретари партийных и комсомольских организаций, председатели профсоюзных комитетов.

С докладом выступил начальник отдела внутренних дел подполковник милиции И. С. Корецкий.

В обсуждении темы совещания приняли участие: заместитель начальника отдела внутренних дел по оперативной работе Н. Н. Михайлов, заместитель начальника отдела внутренних дел по службе А. Н. Морозов, начальник инспекции Госпожнадзора В. Е. Ковалевский, секретарь партбюро лесокомбината С. А. Королькова, секретарь партбюро шахты № 3 А. П. Пустовой, председатель рабочкома профсоюза совхоза «Сланцевский» В. Л. Тилик, прокурор города В. М. Филонов.

В работе совещания приняла участие и выступила секретарь горкома КПСС В. П. Ильина.

В совещании также приняли участие председатель исполкома Сланцевского горсовета Н. С. Дятченков, первый секретарь горкома ВЛКСМ А. Карпов, заместитель начальника 2-го отдела Управления службы Главного управления внутренних дел Леноблгорисполкомов А. П. Елизаров.

ИТОГИ И НАМЕТКИ

В пассажирском автотранспортном предприятии по-деловому прошло собрание партийно-хозяйственного актива. Начальник автопредприятия В. Ф. Волков рассказал об итогах производственной деятельности за 1976 год, подробно остановился на задачах автомобилистов по достойной встрече 60-й годовщины Великого Октября.

В первом году десятой пятилетки транспортники выполнили план пассажирских перевозок на 102,3 процента, сэкономлено 81.000 литров горючего, 126 автопокрышек, внедрено в производство 50 рационализаторских предложений с экономическим эффектом 23.000 рублей.

По итогам соревнования за третий квартал 1976 года коллегия Министерства автомобильного транспорта РСФСР и ЦК профсоюза рабочих автомобильного транспорта и шоссейных дорог присудили коллективу автопредприятия третье место.

Внедрение бригадного метода работы в пассажирском автотранспорте позволило резко повысить ответственность шоферов и ремонтников за судьбу годового плана и социалистических обязательств.

В четвертом квартале и декабре 1976 года первое место завоевала бригада водителей междугородных и заказных перевозок, руководит которой Н. П. Максимов. Коэффициент выхода автобусов на линию здесь выполнен на 109,7 процента, план доходов—на 103,9 процента. Эта бригада сэкономила 7.500 литров горючего. Второе место заняла бригада шоферов Н. Ф. Володина.

Профсоюзный комитет автопредприятия присудил первенство за четвертый квартал 1976 года автобусной колонне № 1 (начальник колонны Н. К. Бондарь, председатель цехкома профсоюза Н. П. Мохначева). Здесь годовой план пассажирских перевозок перевыполнен на 13.000 пассажиро-километров, план по доходам перекрыт на 11.300 рублей, сэкономлено 21.000 литров горючего.

В четвертом квартале 1976 года хорошего успеха достиг коллектив авторемонтных мастерских (начальник В. М. Гусаров, председатель цехкома профсоюза Г. П. Богданова). Коэффициент технической готовности автотранспорта составил 102,6 процента, а производительность труда — 105 процентов.

Среди ремонтно-вспомогательных бригад первое место присуждено бригаде Н. Я. Пашковского. В индивидуальном соревновании победителями признаны шофер С. А. Лопин и автослесарь Г. М. Мысов.

В прошлом году коллектив автопредприятия впервые праздновал День работников автомобильного транспорта. В дни предпраздничного соревнования успешно выполнены взятые социалистические обязательства.

На собрании партийно-хозяйственного актива выступил бригадир шоферов Б. А. Потапов, который призвал автомобилистов шире развернуть соревнование за досрочное выполнение двухгодового плана к 60-летию Великого Октября. Бригадир шоферов П. И. Иванов, выступая на собрании, обязался свой план 1977 года досрочно завершить к 7 ноября.

Автомобилисты приняли повышенные годовые обязательства. Решено годовой план пассажирских перевозок завершить к 25 декабря. В автопредприятии 20 шоферов и 10 ремонтных рабочих обязались завершить личные планы двух лет к 60-летию Великого Октября.

Н. САФРОНОВА,
старший экономист по труду и заработной плате пассажирского автопредприятия.

ПО РОДНОЙ СТРАНЕ

ДОХОДНЫЕ ОТХОДЫ

ЧЕБОКСАРЫ. Новый цех пущен на Кирском лесокомбинате. Он начал поставку измельченной древесины для целлюлозно-бумажной промышленности. Ежегодно из отходов деревообработки здесь будут выпускать десять тысяч кубометров продукции. Чтобы заготовить такое количество сырья, потребовался бы лесной массив в 200 гектаров.

ЦЕМЕНТ ДЛЯ СТРОИТЕЛЕЙ БАМА

ХАБАРОВСК. Строителям БАМа, сооружающим мост через Бурею, отправлена последняя в счет первого квартала партия продукции Теплоозерского цементного завода. С наступлением весенней распутицы доставка грузов на трассу станет затрудненной, и поэтому цементники решили помочь строителям заблаговременно создать достаточный запас материалов. Обсудив постановление ЦК КПСС «О 60-й годовщине Великой Октябрьской социалистической революции», коллектив предприятия принял обязательство отправить к нынешнему ноябрю строителям БАМа и другим заказчикам восемь тысяч тонн сверхпланового цемента.

ВКЛАД МЕТАЛЛУРГОВ БРАТСКА

БРАТСК (Иркутская область). На десять дней раньше нормативного срока металлурги Братского алюминиевого завода вывели на проектную мощность последний корпус электролиза. Весь алюминий выдается здесь сейчас высшим сортом. Встречный план, которым на предприятии предусмотрено к 60-летию Великого Октября выпустить дополнительно к государственному заданию сотни тонн «крылатого» металла, успешно выполняется.

УСПЕХ ТКАЧИХ

РОВНО. По три годовые нормы выполнили ткачихи льнокомбината Г. Голубева и О. Новикова. На счету у каждой более 23 тысяч метров тканей. Успех достигнут благодаря обслуживанию сверхнормативного количества станков. Зона обслуживания увеличена более чем в два раза. При этом вся продукция сдается с отличным качеством.

ЗАВОДСКИЕ КОМБАЙНЕРЫ

ПАВЛОДАР. Десятый год на алюминиевом заводе действуют курсы по подготовке комбайнеров. Нынешней зимой еще одна группа, в составе которой тридцать человек, получит права на вождение степных кораблей. Более двухсот человек, освоивших профессию механизатора, насчитывает коллектив предприятия. Ежегодно они помогают хлеборобам области убирать урожай. Многие стали настоящими мастерами жатвы. Слесарь П. Музыка и электросварщик Н. Важинский за ударную работу на уборке награждены орденами «Знак Почета».

(По сообщениям корреспондентов ТАСС).

ПУТЬ К МАСТЕРСТВУ НЕЛЕГОК

ГАРАНТИЯ КАЧЕСТВА — РАБОЧАЯ СОВЕСТЬ

Трудящиеся цементного завода готовятся достойно встретить 60-летие Великого Октября. Они взяли обязательство выработать во втором году пятилетки 1.336.000 тонн цемента и 447.000 тонн известняковой муки для сельского хозяйства. Прирост производства цемента к прошлогоднему уровню составит 13.000 тонн, а известняковой муки — 24.000 тонн. Увеличение будет достигнуто за счет повышения эффективности использования оборудования, без дополнительного ввода производственных мощностей, что в свою очередь возлагает особую ответственность на нас, ремонтников, за его бесперебойную работу.

Коллектив ремонтно-механического цеха, где я работаю токарем-расточником, готовит запасные детали для ремонта технологического оборудования. Среди станочников и слесарей много высококвалифицированных специалистов. В течение многих лет одним из ведущих токарей был В. И. Штемберг, который меня, как и многих моих сверстников, обучал токарному мастерству. Сейчас он перешел работать в другой цех, но о нем по-прежнему с большой теплотой вспоминают молодые станочники.

Вот уже шесть лет я руковожу бригадой токарей. За это время у нас произошло много памятных событий, а главное — люди стали высококвалифицированными специалистами. В числе их токарь Олег Анатольевич Плотников, который выполняет сменную норму выработки на 140—150 процентов и всю продукцию сдает с первого предъявления. Около десяти лет работает на строгальном станке Вера Васильевна Федорова. Она также достигла высокого качества продукции, за счет более полного использования рабочего времени постоянно перевыполняет на 20—30 процентов свою сменную норму.

Я завершил личный план девятой пятилетки за три года и семь месяцев. Кроме основной специальности токаря-расточника, овладел специальностью фрезеровщика, неравнодушен и к рационализаторской работе. Все это хорошо помогает в повседневной практике.

Во втором году 10-й пятилетки все станочники нашей бригады поставили перед собой цель — досрочно выполнить программу года, добиться дальнейшего роста качества продукции. В январе производственный план у нас выполнен на 143,2 процента.

Нынче в наш цеховой коллектив влилось пополнение молодых токарей. Они прибыли к нам из Брянского профессионально-технического училища. Бесспорно, что теоретические знания у ребят есть, а вот практических навыков маловато. Это особенно касается заточки резцов. У опытного токаря всегда подготовлен их необходимый запас, а вот у новичков затупятся резцы, и уходят они к заточному станку, теряют напрасно много драгоценного рабочего времени.

Мы, станочники старшего поколения, даем советы молодым токарям, как лучше подготовить свое рабочее место к началу смены, как правильно вести заточку режущего инструмента, но, на мой взгляд, одних советов недостаточно, нужна постоянная помощь молодым со стороны мастеров.

И еще. В прошлые годы в ремонтно-механическом цехе регулярно проводились конкурсы мастерства молодых станочников. Они имеют большое производственное и воспитательное значение в подготовке молодых кадров. Но за последние полтора года конкурсы мастерства у нас не проводились. А почему бы вновь не возродить эту хорошую традицию?

Е. ШУТОВ,
бригадир токарей ремонтно-механического цеха цементного завода.

Лучшие представители Сланцевской комсомолии—победители конкурсов по профессиям (снимок вверху) рапортовали о трудовых делах молодежи делегатам второго слета передовиков производства района.

Среди них была и Людмила Тесликова (на нижнем снимке), заготовщица-пошивальщица цеха резиновой обуви регенератного завода.

Фото Ю. Терентьева.

МОЛОДЕЖЬ И ПРОИЗВОДСТВО

ЗНАНИЯ ЗАКРЕПЛЯЮТСЯ НА ПРАКТИКЕ

Строить надо уметь, а чтобы уметь, надо учиться. Учиться сложному делу строительного производства как теоретически, так и практически. В Сланцевском индустриальном техникуме особое внимание уделено практике учащихся.

В этом учебном году 28 комсомольцев из группы № 241 в течение шести недель работали на строительстве жилых домов объединения «Ленинградсланец», цементного завода, на водозаборных сооружениях. Девушки получали профессиональные навыки каменщика в лучших комплексных строительных бригадах Д. П. Курчанова и С. П. Петрова, а юноши обучались плотницкому ремеслу в бригадах В. Н. Хрисанфова и А. А. Бутузова. Постоянное общение с кадровыми рабочими вызывали у ребят чувство общности интересов, ответственности, самодисциплины.

Наставниками практикантов стали все члены бригад, и в первую очередь сами бригадиры. Они с радостью передавали свой опыт молодой смене строителей. И не случайно ребята успешно справились со всеми видами работ, порученных им.

Самым ответственным моментом производственной практики стал экзамен на получение рабочей специальности. В строгую компетентную комиссию под председательством главного инженера строительного управления № 322 Г. А. Прокофьева входили начальники участков, прорабы, бригадиры. Нужно было показать знания теории, выполнять практические задания. Естественно, все волновались: ведь оценивался их шестинедельный труд. Но комиссия была удовлетворена ответами учащихся техникума и с удовольствием ставила «четверки» и «пятерки». В результате экзамена большинству практикантов присвоен второй разряд каменщика или плотника.

Члены комиссии, отметив хорошее качество выполнения самостоятельной работы, присвоили третий разряд учащимся В. Ишевскому, Ю. Грунцеву и Е. Борисовой.

Практика закончена, позади зимние каникулы, и вновь начались теоретические занятия. Первое ответственное испытание ребят жизнью, когда они в течение многих дней напряженно трудились на стройке, врочию показало необходимость твердых знаний, сноровки, важнейшего чувства коллектива, взаимопомощи.

Л. ЛЕБЕДЕВА,
руководитель практики, преподаватель техникума.

ВКЛАД В ДЕЛО МИРА

С 3 по 9 февраля в нашей стране проходила Неделя солидарности «Молодежь — за антиимпериалистическую солидарность, мир и дружбу». Во всех дружинах нашего города и района пионеры старательно готовились к ее проведению. В эти дни состоялся большой серьезный разговор о судьбе мира на планете. Школьники провели трудовые операции и десанты.

В фонд операций «Солидарность» и «Советские пионеры — детям Анголы» Сланцевские школьники перечислили 275 рублей. Деньги ребята заработали в день ударного труда на сборе металлолома и макулатуры. Первыми перечислили деньги пионерские дружины школ №№ 3, 4 и Старопольской.

ЛУЧШИЕ СРЕДИ МЕСТНЫХ СОВЕТОВ

ОФИЦИАЛЬНЫЙ ОТДЕЛ

Переходящее Красное знамя исполкома Ленинградского областного Совета и облсовпрофа присуждено Первомайскому сельскому Совету Выборгского района, занявшему первое место в социалистическом соревновании сельских и поселковых Советов области за 1976 год. На втором месте — Потанинский сельский Совет Волховского района, на третьем — Антелевский сельский Совет Гатчинского района. Они награждены Почетными грамотами исполкома областного Совета.

Победителем соревнования среди поселковых Советов признан Морозовский поселковый Совет Всеволожского района. На втором месте — Сиверский поселковый Совет Гатчинского района, на третьем — Волосовский поселковый Совет.

Отмечена положительная работа сельских Советов: Остроговицкого (Волосовский район), Самойловского (Бокситогорский район), Лесколовского (Всеволожский район), Опольевского (Кингисеппский район), Горчаковского (Киришский район), **Выскатского (Сланцевский район)**, Федоровского (Тосненский район); поселковых Советов: Сясьстройского (Волховский район), Большеижорского (Ломоносовский район), Никольского (Подпорожский район), занявших первые места в соревновании в своих районах.

(ЛенТАСС)

КАК ВАС ОБСЛУЖИВАЮТ?

Можно ли полакомиться в „Лакомке"?

В нашем городе в общем-то есть где отдохнуть детям в воскресенье: катки, детские сеансы в клубах и кинотеатре, прогулки за город. Воскресенье — это единственный выходной день школьников, и хочется провести его хорошо, чтобы зарядиться энергией на всю учебную неделю. Но оказывается, что немногочисленные места отдыха школьников страдают невниманием к детям. Взять, например, кафе «Лакомка». Когда оно открылось, для ребятишек это было радостным событием. Но радость оказалась недолгой. Свое прямое и основное назначение «Лакомка» довольно быстро утратила.

Первое, что бросается в глаза, когда входишь в кафе, — внешний вид обслуживающего персонала. Нет у официанток ни белых передничков, ни косынок, обслуживают они без настроения, забывая о том, что среди немногих посетителей есть и дети. Да и выбор не очень велик: первое, второе, третье блюда, иногда мороженое. А ведь ребята идут сюда в надежде полакомиться пирожными, конфетами, лимонадом, который, кстати, здесь тоже бывает редко. К тому же в субботу или воскресенье порой трудно попасть в кафе из-за веселых свадеб, всевозможных праздничных торжеств.

Г. КИСЕЛЕВА,
ученица 10 «Б» класса школы № 1.

ОТ РЕДАКЦИИ. В письме школьницы высказаны претензии, и они совершенно обоснованы. Существующее кафе «Лакомка», бывшее некогда единственным в области специализированным детским кафе, элементом, надо сказать, престижным для города, не отвечает в настоящее время своим требованиям. Внешний вид официанток в нем желает быть много лучшим, не на высоте и культура обслуживания, заказы выполняются нередко с подчеркнутой небрежностью. Ассортимент сладостей очень мал, лимонада нет.

В разговоре с директором пельменной Н. А. Колесниковой, в подчинении которой находится и «Лакомка», выяснилось, что «лимонадом торговать они не обязаны», мол, надо продавать свои напитки. Пообещали разобраться с вопросом о внешнем виде официанток. Ребята правы и в отношении торжеств в выходные дни. По подсчетам директора, в «Лакомке» в прошлом году проведено в среднем по две свадебных гулянки в месяц. Уже в январе 1977 года здесь было два свадебных вечера и один «огонек».

Короче говоря, детское кафе, с шумом разрекламированное в городе и области, недолго радовало юных любителей лакомств и их родителей. Да и в комбинате общественного питания теперь считают «Лакомку» просто кафе, но с детским ассортиментом. Правда, недостатки от этого не становятся здесь менее броскими.

ПРИЕМНЫЙ ПУНКТ — НОВОСЕЛ

В нашем районе в настоящее время действует семь сельских комплексных приемных пунктов бытового обслуживания. Они все расположены в благоустроенных помещениях, укомплектованы кадрами и ежедневно, кроме воскресенья, оказывают услуги населению.

Вывески «Выскатский комплексный приемный пункт» до недавнего времени не было на этом многоквартирном доме. Пункт бытового обслуживания размещался в старом, неприспособленном домишке. Теперь совхоз «Родина» выделил для него просторную светлую трехкомнатную квартиру на первом этаже современного здания. У приемного пункта теперь есть все возможности для хорошего обслуживания сельчан.

В ближайшие месяцы горбыткомбинат планирует провести здесь очередной день быта.

КУРСЫ ЭКСКУРСОВОДОВ

Вот уже месяц идут занятия на зональных курсах при экскурсионном бюро, которые готовят экскурсоводов. На них занимается 12 человек. Слушатели изучат методику экскурсоведения и другие дисциплины.

Занятия проводят преподаватели из Ленинградского бюро экскурсий, а также краеведы-любители.

Это будет уже второй выпуск экскурсоводов.

ПЕРВЫЙ АВИАМАРШРУТ

Во многих городах страны побывали сланцевчане за последние годы. И помогло им в этом экскурсионное бюро.

30 работников хозрасчетного ремонтно-строительного участка и шахты имени С. М. Кирова отправились в трехдневную экскурсионную поездку в город-герой Волгоград. К месту назначения экскурсанты полетят на самолете. Это первый авиамаршрут, предложенный Сланцевским экскурсионным бюро своим клиентам.

64 ОПОРНЫХ ПУНКТА

В первом почтовом отделении районного узла связи работают 11 почтальонов. Они обслуживают семь участков или иными словами — жителей 50 улиц.

Три тысячи экземпляров периодических изданий доставляет ежедневно подписчикам почтальон третьего участка Татьяна Александровна Лушкина. Кроме этого, еще письма, бандероли. Большой поток корреспонденции идет и на участки, которые обслуживают ветераны почтовой связи Лидия Сидоровна Григорьева с первого участка, Любовь Артемовна Капустина — с пятого, Екатерина Георгиевна Мухина — с седьмого.

Почтальоны выполняют очень большой объем работы. Справляться с ним помогают опорные пункты, куда почта доставляется на машине. Число их растет. Сейчас на участках, обслуживаемых первым почтовым отделением, 64 таких пункта.

ПОМОГАЕТ МАШИНА

Преимущества машиносчетного аппарата «Онега» по достоинству оценены почтовыми работниками: он сам считает, «выписывает» квитанцию. Однако до конца 1976 года в первом почтовом отделении связи имелась всего одна «Онега» — на кассе, принимающей денежные переводы. Теперь и в посылочном отделении есть такой аппарат.

При обработке бандеролей используется сварочная машина для полиэтиленовых мешков, в которые их упаковывают. Все эти удобства дают преимущества не только работникам связи, но и посетителям, так как их обслуживают быстрее.

И. ПЕРМИНОВА.

РУКА ОБ РУКУ

БУДНИ КЛУБНОЙ РАБОТЫ

КЛУБ «Шахтер» считает своей главной задачей в культурно-массовой и политико-воспитательной работе дальнейшее усиление действенной помощи трудовому коллективу шахты «Ленинградская» производственного объединения «Ленинградсланец» в досрочном выполнении производственного плана и принятых социалистических обязательств, укреплении дисциплины труда. Поэтому именно в этом направлении строит свою работу коллектив клуба «Шахтер» совместно с партийной, профсоюзной и комсомольской организациями шахты «Ленинградская».

На вечерах трудовой славы «Слава героям труда!», «Впереди идущим — слава!», «Ими гордится шахта», «Гвардейцы 9-й пятилетки» и других чествовали и награждали передовиков производства, победителей социалистического соревнования, ударников коммунистического труда. С концертами-подарками выступали участники художественной самодеятельности клуба «Шахтер». На цеховых вечерах рассказывали о бригадах, успешно выполнивших задания. Практикуются вечера-портреты.

Мы стремимся воспитывать чувство уважения к шахтерскому труду и у подрастающего поколения. Эффективной формой этого служат вечера по профориентации: «Нужная и важная профессия — шахтер», устные журналы «Рабочие руки мастеров», встречи с проходчиками, электрослесарями, горнорабочими очистных забоев, механиками участков и другими рабочими шахты «Ленинградская».

В клубе практикуются и другие тематические вечера: «Молодость твоя, рабочий класс!». На этом вечере встречаются молодые рабочие-передовики производства, победители социалистического соревнования шахты «Ленинградская» с молодежью шахты и учащимися старших классов школы № 11. К этим и другим тематическим вечерам оформляются книжные выставки, заведующая библиотекой шахты «Ленинградская» С. С. Окорокова готовит обзоры новой литературы. В настоящее время большая часть мероприятий проводится к 60-летию Великого Октября.

Клуб «Шахтер» стремится влиять и на укрепление трудовой дисциплины. С этой целью постоянно работает кинолекторий «За здоровый быт». Большая роль в воспитании социалистической дисциплины отводится агитбригаде, которая широко использует местный материал, отражающий как недостатки, так и положительные стороны жизни коллектива. Так, силами агитбригады дано несколько концертов в нарядных первого и второго районов шахты, на тематических вечерах.

Регулярно оформляется наглядная агитация в клубе, отражающая жизнь трудового коллектива шахты «Ленинградская». В фойе установлены постоянно действующие стенды «Шахта «Ленинградская» в 10-й пятилетке», галерея передовиков производства «На них равняется коллектив», вывешены социалистические обязательства шахты и клуба, экран соцсоревнования шахт «Ленинградская» и «Ахтме» Эстонской ССР, на котором отражаются итоги работы за квартал. Экран соревнующихся участков ведется каждый месяц.

На шахте и в клубе организован выпуск радиогазеты. Регулярно по пятницам каждой недели перед началом киносеансов выходит в эфир выпуск радиогазеты «Шахтерский огонек», ответственная за который С. С. Окорокова. Радиогазета рассказывает о труде горняков: кто сегодня впереди, какая бригада, участок отстают, бичует нарушителей трудовой дисциплины, предоставляет слово передовикам социалистического соревнования, которые делятся опытом работы, советуют, как добиться успехов.

Многогранна деятельность профсоюзного клуба. Ее, конечно, нельзя мерить только вечерами, кинолекториями и лекториями, посвященными производственной тематике. За многие годы выработались определенные формы и методы работы с допризывной молодежью производственного объединения, студентами. Разработана серия мероприятий, имеющих, кроме воспитательного, еще и развлекательный, познавательный характер.

Большие надежды мы возлагаем еще и на нашу художественную самодеятельность. В настоящее время в ней занимается 162 человека. В основном это работающая молодежь и учащиеся старших классов. Работают вокально-инструментальные ансамбли, в двух группах занимаются юноши и в одной — девушки. Созданы танцевальные кружки взрослые и детские, вокальная группа, школа бального танца, и кружки художественного слова и мягкой игрушки.

Задача каждого мероприятия — способствовать успешному осуществлению в жизни трудовых коллективов шахты «Ленинградская» девиза соревнования «От высокого качества работы каждого — к высокой эффективности труда коллектива!» и выполнению плановых заданий пятилетки.

В. ГЛУХОВА,
директор клуба «Шахтер».

Сравнительно недавно в доме № 14 по улице Кирова разместился передвижной фонд объединенной районной библиотеки. Организован он с целью улучшения обслуживания населения книгой.

Работники передвижного фонда бывают более чем на 40 предприятиях города и района: выдают книги, организуют массовую работу, применяют новые методы и формы пропаганды литературы.

НА СНИМКЕ: в передвижной библиотеке филиала швейного объединения «Маяк».

Фото Ю. Терентьева.

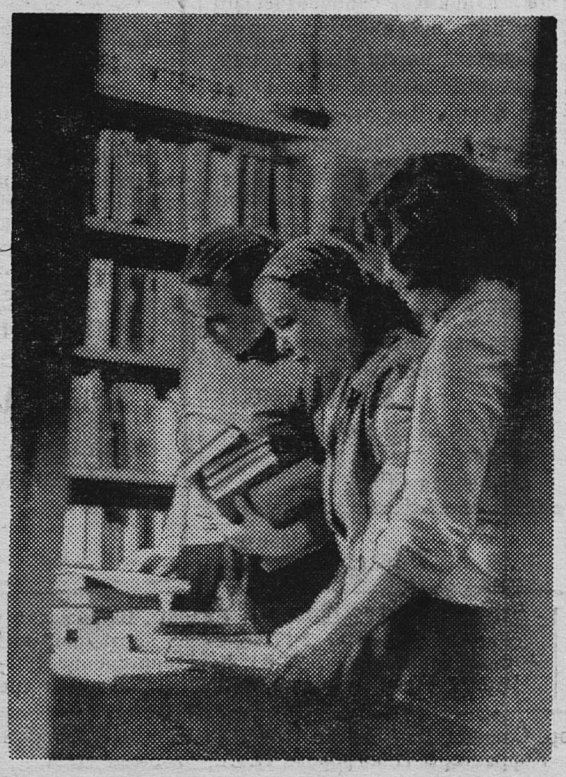

ПО СЛЕДАМ НАШИХ ВЫСТУПЛЕНИЙ

„Спроси в первую очередь с себя"

В корреспонденции под таким заголовком, опубликованной в «Знамени труда» 8 января с. г., говорилось о пьянстве рабочих хозрасчетного ремонтно-строительного участка, занятых на строительстве спортивного зала школы № 3.

Секретарь парторганизации участка Н. И. Самошкин сообщает редакции: «Корреспонденция обсуждена в бригаде каменщиков. На каменщиков Г. Тимофееву, Ю. Садкова, Е. Селюжицкого и В. Жидкова наложены административные взыскания.

Администрация участка принимает меры для улучшения снабжения объекта строительными материалами. Объект закреплен за мастером Е. В. Сидоровым и включен в годовой план как важнейший».

СПРАШИВАЛИ?

За последнее время в нашем доме ухудшилась подача воды, не соблюдается ранее действовавший график. В чем причина?

СОРОКОЖЕРДЕВА, ПОЛЯКОВА, ФРОЛОВА — жильцы дома № 46 по улице Ломоносова.

ОТВЕЧАЕМ

Простаивает скважина

За последнее время график подачи воды в Лучках не выдерживается из-за простоя скважины. Вода будет подаваться по графику с пуском в эксплуатацию артезианской скважины № 13, насос на которую обязалось поставить производственное объединение «Ленинградсланец» в первом квартале. **Л. КУЗНЕЦОВА,**

начальник участка Сланцевского филиала производственного объединения «Леноблводоканал».

ЛЮБИ И ЗНАЙ СВОЙ КРАЙ

ЧУДСКОЕ ОЗЕРО

8. ОЗЕРНЫЕ ФЛОТИЛИИ

Когда появился флот на Чудском озере? Мы знаем, что по озеру славяне плавали еще при Ярославе Мудром в XI веке и оно лежало внутри сети водных путей, которые связывали Киевскую Русь с Балтикой. Для Псковского государства, ставшего самостоятельным в 1348 году, озеро служило главным торговым путем. По озеру и реке Нарве Псков вел широкую торговлю с прибалтийскими странами льном, мехами, медом и другими товарами. В случае необходимости псковичи могли выставить и военный флот.

Интересен факт морского боя в Нарвском заливе в 1448 году. Здесь псковичи нанесли поражение шведско-датскому флоту. Как псковские суда могли быть доставлены в Нарвский залив в обход Нарвских водопадов? Устье реки Пскову не принадлежало, и только правый берег ее принадлежал Новгороду, а новгородцы в период с 1444 по 1448 год вели войну с немцами, и в том же 1448 году немцы подступали к Яму. На каких типах судов воевали псковичи? Как победили? Все это, к сожалению, неизвестно, как до сих пор почти ничего не известно об истории русского флота допетровских времен. Но он существовал!

Во время Северной войны у шведов на Чудском озере были флотилии. В течение 1702—1704 годов солдаты Б. П. Шереметева не раз превращались в моряков и вели успешную борьбу со шведами, не располагая для этого специальными военными судами. В операциях на Псковском озере участвовали даже донские казаки под предводительством Ивана Степановича Псковитина. В 1702 году они «шведов многих побили и потопили две шведские чугунные пушки и привезли домой 56 фузей» (разновидность ружья XVIII столетия).

Первая победа над шведской флотилией была одержана в июле 1702 года. Полковник Толбухин, посадив солдат на лодки, взял на абордаж 3 яхты и все мелкие суда.

К концу 1702 года Чудское озеро было очищено от шведских судов. В 1704 году шведы создали новую сильную флотилию. Но и она была разгромлена.

К началу XX века на озере было значительное торгово-пассажирское судоходство. Водоизмещение самоходного флота в 1900 году составляло 19.960 пудов. По озеру ходило 11 пароходов различного назначения, в том числе 5 пассажирских. Ежедневное сообщение поддерживалось между Юрьевом и Псковом. Непаровой флот имел водоизмещение до 14.000 пудов. Значение судоходства упало с развитием железнодорожного транспорта.

В 1915 году во время первой мировой войны часть судов была вооружена пушками и пулеметами. В начале гражданской войны Чудская флотилия имела в своем составе 5 пароходов и 7 катеров. Эта флотилия могла бы сыграть значительную роль в защите восточного побережья от белогвардейцев и белоэстонцев. Но во главе флотилии оказался предатель — бывший царский офицер капитан II ранга Д. Д. Нелидов.

В конце 1918 года в результате офицерского антисоветского заговора Нелидов увел в предрассветном тумане флотилию из Раскопели, где она базировалась, в Псков, который был в это время центром сосредоточения белогвардейских войск. Кроме белогвардейщины, на территории Эстонии продолжали находиться немецкие войска.

Поздней осенью и зимой 1918 года на северных и западных берегах Чудского озера Красная Армия, ведя бои за освобождение Пскова и Эстонии, потеснила белогвардейщину и немцев. В этой борьбе исключительную роль сыграла 3-я стрелковая бригада 6-й дивизии, ее комиссар Я. Фабрициус, комбриг Н. М. Васильев. Основной ударной силой бригады был 49-й Гдовский стрелковый полк под командованием Н. К. Блинова, а в нем командир одного из батальонов, а затем комиссар полка П. Смородин. В 1919 году с середины мая и до конца ноября на восточном берегу озера хозяйничали белогвардейцы. Гдов был освобожден Красной Армией 7 ноября, а затем белых медленно оттесняли к р. Нарве, где до конца декабря их добили. С января 1920 года у берегов озера наступил мир.

Е. ПЕТРОВ,
краевед-любитель.

Начало в №№ 255, 260 от 24, 31 декабря 1976 года и в №№ 2, 8, 14, 18, 23 от 4, 12, 20, 25 января и 1 февраля с. г.

ТАСС СООБЩАЕТ:

ВЫГОДНЫЕ СТРОЙМАТЕРИАЛЫ

Более ста предприятий страны выпускают мелкие стеновые блоки. Первым государственный Знак качества на эту продукцию получил Нарвский комбинат строительных материалов.

Этот строительный материал получают здесь на основе сланцевой золы. Она поступает с расположенной недалеко от Нарвы Прибалтийской ГРЭС. Стеновые блоки из сланцезольного газобетона успешно заменяют кирпич, в три раза легче его, обладают хорошими теплоизоляционными свойствами. При изготовлении каждого кубометра таких изделий сберегается 120 килограммов цемента и 130 килограммов извести.

Строительные детали, изготовленные на базе сланцевой золы, находят все более широкое применение в сельском строительстве. Из них возведены, например, свиноводческий комбинат опорно-показательного совхоза имени Ю. Гагарина, межхозяйственная свиноферма под Пярну. При этом стоимость строительства была значительно ниже обычной.

Нарвский комбинат дает 350 тысяч кубометров различных строительных материалов в год. Коллектив предприятия решил в ближайшие два года довести всю продукцию до первой категории качества.

А. ХАРЧЕНКО,
корр. ТАСС.

Нарва,
Эстонская ССР.

Редактор
Г. Г. МАНКУНИ

Раисе Прокофьевне и Алексею Ивановичу ЕВСТИГНЕЕВЫМ

Поздравляем вас с серебряной свадьбой. Желаем хорошего здоровья, счастья, долгих лет жизни.

Коллектив горсовета ВДПО.

Раисе Прокофьевне и Алексею Ивановичу ЕВСТИГНЕЕВЫМ

Поздравляем с днем серебряной свадьбы. Желаем дожить до золотой.

Коллектив управления сельского хозяйства горисполкома.

Марии Васильевне ПАНТЕЛЕЕВОЙ

Поздравляем с днем рождения и уходом на заслуженный отдых. Желаем хорошего здоровья, счастья, долгих лет жизни.

Коллектив магазина № 24 «Космос».

Михаилу Ильичу БОНДАРЧИКУ

Поздравляем с юбилеем. Желаем крепкого здоровья, успехов в работе, личного счастья.

Коллектив строительного управления № 322 треста № 63.

Телевидение

ПОКАЗЫВАЕТ МОСКВА

ПЯТНИЦА, 11 ФЕВРАЛЯ

9.30 — Программа мультфильмов. 10.00 — «Закрытие сезона». Фильм. 11.30 — «Ленинский университет миллионов». 14.30 — «Хлеб наш насущный». Документальный фильм. 14.45 — «Творчество Б. Брехта». 15.45 — «Слово ученому». В передаче участвует академик лауреат Ленинской премии Герой Социалистического Труда В. Н. Ремесло. 16.00 — «Призвание». Фильм. 17.30 — «Москва и москвичи». 18.15 — «Хочу все знать». 18.25 — «Мелодии Загида Хабибулина». Фильм-концерт. 18.45 — «Таинственные треугольники». Из цикла «В мире бизнеса». 19.15 — Поет народный артист СССР А. Огнивцев. 20.00 — «Наша биография. Год 1931-й». 21.30 — Хоккей. «Спартак» — «Трактор». 22.40 — Концерт.

ПОКАЗЫВАЕТ ЛЕНИНГРАД

ПЯТНИЦА, 11 ФЕВРАЛЯ

18.00 — Для детей: «Ласточка с острова Туманный». Телефильм. 18.40 — «Председатель Малинина». Премьера Ленинградской студии документальных фильмов. 19.00 — «Ленинград». Информационная программа. Цв. тел. 19.30 — «Гражданин и закон». Тележурнал. Цв. тел. 20.15 — «Гости «Книголюба». Пародист Александр Иванов. 20.45 — Концерт камерной музыки. Цв. тел. 21.10—«Волшебники Никитского сада». Документальный фильм. Цв. тел. 21.45 — В. Кунин. «Ты мне только пиши...». Телеспектакль. 23.00 — Новости. Цв. тел.

ПОКАЗЫВАЕТ ТАЛЛИН

ПЯТНИЦА, 11 ФЕВРАЛЯ

15.30 — Цв. тел. «Раскрытый мир». «Диалог продолжается». 16.00 — Художественный фильм для детей «Призвание». 18.00 — Новости. Вечерняя программа. 18.10 — «Актуальная камера» (на русском языке). 18.25 — Реклама. 18.30 — «Юпитер». 19.00 — Цв. тел. «Радуга». 19.30 — Цв. тел. «Детский мир». «В объективе — природа». 19.50 — Короткометражный фильм «Экспромт». 21.30 — «Актуальная камера». 22.00 — На экране — «Эстонский телефильм»: «Гамлет». 23.15 — 23.40 — Выступает ансамбль «Ориони» (Грузия).

Кино

ДВОРЕЦ КУЛЬТУРЫ. 10 февраля — **«Например, Иозеф».** Начало в 17, 19, 21 час. Для детей. **«На графских развалинах».** Начало в 15 часов 30 минут.

ДОМ КУЛЬТУРЫ ГОРНЯКОВ. 10 февраля — новый цветной художественный фильм **«Степанова памятка».** Начало в 17, 21 час.

КИНОТЕАТР «ТРУД». 10 февраля — сборник цветных мультфильмов **«Ну, погоди!»** (10 выпусков). Начало в 10, 12, 14, 16, 18.15, 20.10, 22 часа. 11 февраля — новый художественный фильм **«Мой друг — человек несерьезный».** Начало в 10, 11.50, 13.50, 18, 20.10, 22 часа. Для детей. **«Маугли».** Начало в 15 часов 30 минут.

КЛУБ «ШАХТЕР». 10 февраля — **«Последний патрон».** Начало в 18, 20 часов. Для детей. **«Новые похождения Кота в сапогах».** Начало в 15 часов 30 минут.

К СВЕДЕНИЮ ПОКУПАТЕЛЕЙ!

Разрешена

ПРОДАЖА В КРЕДИТ

стиральных машин всех марок и **холодильников «Орск».**

ГОРТОРГ.

2—1

С 1 февраля по 1 июня с. г. на предприятиях объединения «Ленинградсланец»

ПРОИЗВОДИТСЯ ПЕРЕРЕГИСТРАЦИЯ

трудящихся, принятых на учет для получения жилья. При перерегистрации необходимо представить справки с места жительства и лично участвовать в проверке личных дел.

Трудящиеся, не прошедшие перерегистрацию в установленное время, будут сняты с очереди.

Администрация, терком профсоюза.

5—1

МАЙОЛИКОВОМУ ЦЕХУ ЗАВОДА ИМЕНИ ЛОМОНОСОВА

СРОЧНО ТРЕБУЮТСЯ

РАБОЧИЕ (женщины) на литейный участок.

Обращаться по адресу: ул. Гавриловская, д. № 23.

2—1

ХЛЕБОКОМБИНАТУ

ТРЕБУЮТСЯ

ПЛОТНИК,
на временную работу
БУХГАЛТЕР.

2—1

СЛАНЦЕВСКОМУ ПРОИЗВОДСТВЕННОМУ ОБЪЕДИНЕНИЮ ГРУЗОВОГО АВТОТРАНСПОРТА

СРОЧНО ТРЕБУЮТСЯ

на постоянную работу

ШОФЕРЫ,
СВАРЩИКИ,
АВТОСЛЕСАРИ,
АВТОЭЛЕКТРИКИ,
ИНСТРУМЕНТАЛЬЩИКИ,
АККУМУЛЯТОРЩИКИ,
СЛЕСАРИ по ремонту оборудования,
НАЧАЛЬНИКИ КОЛОНН,
РЕВИЗОР автомобильного транспорта,
СПОРТИНСТРУКТОР.

Обращаться в отдел кадров. Телефон № 2-19-59.

3—1

СЛАНЦЕВСКИЙ ЦЕМЕНТНЫЙ ЗАВОД

ПРИГЛАШАЕТ НА РАБОТУ

ЮРИСТА (с высшим образованием).

С предложениями обращаться в отдел кадров цементного завода.

5—2

СПЕЦИАЛИЗИРОВАННОМУ РЕМОНТНО-СТРОИТЕЛЬНОМУ УПРАВЛЕНИЮ ЗАВОДА «СЛАНЦЫ»

ТРЕБУЮТСЯ

на постоянную работу

ЖЕСТЯНЩИКИ,
ПЛОТНИКИ,
ПЛОТНИКИ-БЕТОНЩИКИ,
СТОЛЯРЫ,
СЛЕСАРИ-МОНТАЖНИКИ 4—5-го разрядов,
ТРАНСПОРТНЫЕ РАБОЧИЕ (женщины).

Обращаться по адресу: ул. Заводская, отдел кадров завода «Сланцы».

10—3

Администрация, партийная и профсоюзная организации Сланцевского узла связи скорбят по поводу смерти старейшего работника **ПЕТРОВА Филиппа Мироновича** и выражают соболезнование родным и близким покойного.

Газета выходит по вторникам, средам, четвергам, пятницам и субботам

НАШ АДРЕС: 188540, г. Сланцы, Банковская ул., 3. ТЕЛЕФОНЫ: редактор—2-23-81, зам. редактора, отдел промышленности — 2-16-65, отв. секретарь — 2-17-85, отдел партийной жизни — 2-14-06, отдел сельского хозяйства — 2-16-70, отдел культуры, быта, писем и массовой работы — 2-23-65, фотокорреспондент — 2-16-03, корректоры — 2-13-60, бухгалтерия — 2-27-81. Объявления принимаются в бухгалтерии редакции по понедельникам и средам с 14 до 18 часов.

ППО № 1—1 Ленуприздата гор. Сланцы, Банковская улица, дом № 3. Газету набирали линотипистки Зверева Л. И., Зверева А. А., верстала Скокова З. А., печатали Ковалева Т. И., Минина Н. С. Корректоры Никифорова Н. А., Скокова Н. А. Объем 0,5 печ. л. Тираж 12.500. Заказ 380