Пролетарии всех стран, соединяйтесь!

ЗНАМЯ ТРУДА

Орган Сланцевского горкома Коммунистической партии Советского Союза и городского Совета депутатов трудящихся

№ 47 (6902) | Пятница, 4 марта 1977 года | Год издания 33-й | Цена 2 коп.

ШАХТЕРСКИЙ РИТМ

Коллектив шахты № 3 продолжает наращивать темпы работы. В феврале он выполнил план на 107,4 процента и выдал на-гора 5.893 тонны сверхпланового сланца. На участке № 1 добыто сверх месячной программы 788 кубометров горной массы, на участке № 2 — 713 сверхплановых кубометров. Среди добычных бригад с опережением графика трудятся бригады А. Н. Петрова с участка № 2 и Н. В. Алещенкова с участка № 1.

На проходке горных выработок лучшего результата достигла бригада Ю. В. Погорелова с участка № 2. В феврале она прошла 648 погонных метров горных выработок при плане 600 метров.

НАВСТРЕЧУ 60-ЛЕТИЮ ОКТЯБРЯ

ОТ ВЫСОКОГО КАЧЕСТВА РАБОТЫ КАЖДОГО — К ВЫСОКОЙ ЭФФЕКТИВНОСТИ ТРУДА КОЛЛЕКТИВА!

16 АПРЕЛЯ—КОММУНИСТИЧЕСКИЙ СУББОТНИК

НА СЭКОНОМЛЕННОМ ТОПЛИВЕ

Трудящиеся теплоэлектроцентрали завода «Сланцы» единодушно поддержали призыв москвичей о проведении 16 апреля коммунистического субботника в честь 107-й годовщины со дня рождения В. И. Ленина и 60-летия Великого Октября.

Первого марта во всех цехах ТЭЦ прошли митинги трудящихся, посвященные предстоящей «красной субботе». Энергетики решили 16 апреля отработать одну смену на сэкономленном топливе и достичь в этот день наивысшей выработки электроэнергии.

План февраля бригада каменщиков СУ-322, которой руководит С. П. Петров, выполнила на 126 процентов. С начала года этот коллектив сэкономил 10 трудовых дней. Строители уверены, что свои обязательства — выполнить годовой план к 60-летию Октября — они выполнят.

НА СНИМКАХ: на стройке; каменщик Александр Коновалов — победитель конкурса профессионального мастерства в бригаде.

Фото Ю. Терентьева.

ТРИ ЛИДЕРА ГОРНЯКОВ

На шахте «Ленинградская» в феврале в лидеры вышли три бригады. Самого высокого результата достигла бригада А. В. Семенова с участка № 11, которая добыла сверх плана 2.347 кубометров горной массы. Бригада И. И. Кудрявца с участка № 12 перекрыла февральский план на 1.322 кубометра, бригада В. А. Юдчица с участка № 2 — на 473 кубометра горной массы.

А. СОКОЛОВ.

И ВНОВЬ — ЛУЧШИЕ

Ленинградский областной совет ВОИР и обком профсоюза рабочих нефтяной, химической и газовой промышленности рассмотрели итоги соревнования по рационализации и присудили заводу «Сланцы» звание «Лучшее предприятие Ленинграда и области по рационализации и изобретательству за четвертый квартал 1976 года».

Заводские рационализаторы в прошлом году внедрили в производство 405 технических новшеств с экономическим эффектом 495.000 рублей, в том числе за четвертый квартал внедрено 125 рацпредложений с экономией 126.600 рублей.

За последнее время заметно активизировали творческий поиск рационализаторы установок компримирования и доочистки газа, дефеноляции вод и производства синтетических смол, центральной технологической исследовательской лаборатории, цеха КИП и автоматики.

ОБЪЯВЛЕН МЕСЯЧНИК

Коллектив Сланцевского механизированного лесхоза проводит в марте месячник высокой производительности труда, в котором участвуют все лесничества и цех ширпотреба.

Высокой производительности труда на вывозке древесины в феврале достигли шоферы лесовозов В. И. Голованов и В. И. Семенов. Первый из них выполнил февральский план на 132 процента, второй — на 131.

Коллектив цеха ширпотреба в феврале выработал товарной продукции на 44.000 рублей при плане 39.000 рублей, а месячную программу — на 112 процентов.

ПЛАН ПЕРЕКРЫТ

Напряженно трудился в феврале коллектив мясокомбината. Месячный план реализации продукции он завершил на 106,7 процента, сверх плана ее реализовано на 20.000 рублей. Задание по выработке валовой продукции перекрыто на 35.000 рублей.

Ритмично работает бригада машинно-технологического отделения В. С. Онищенко. Она выполняет сменную норму на 117—120 процентов. В числе передовиков производства аппаратчики В. Я. Строганова, В. Н. Ломакова, рабочие И. А. Андреева, М. А. Хлусова.

ПОПОЛНЕНИЕ СТРОИТЕЛЕЙ

Позади пять лет учебы в техникуме. И вот идет заседание государственной квалификационной комиссии под председательством главного инженера строительного треста № 63 А. А. Романова.

В течение трех дней отчитывались за свой труд дипломники. Были и волнения, и тревоги, и боязнь ошибиться. Хотелось как можно лучше и точнее ответить на вопросы членов комиссии. Отрадно, что В. Николаева, Н. Алифир, Е. Гашков, А. Холявко, К. Беляева, Н. Павлова, В. Ефимова, А. Карошин, Н. Пильф, Н. Сафронов получили оценку «отлично». В. Николаева, Н. Алифир получили дипломы с отличием.

Необычные и интересные темы выбрали для защиты выпускники Е. Гашков и А. Холявко. У первого тема «Спорт — ядро Сланцевского индустриального техникума», а дипломная работа Н. Алифир — «Тир длиной 50 метров». По их проектной и сметной документации можно возвести сооружение в натуре.

Мы уверены: влившись в дружную семью строителей, выпускники пронесут традиции техникума, будут помнить наши пожелания работать хорошо, качественно на благо нашей Родины.

Л. ЛЕБЕДЕВА,
преподаватель индустриального техникума.

К СВЕДЕНИЮ ПРЕДСЕДАТЕЛЕЙ ГРУПП, АКТИВА НАРОДНОГО КОНТРОЛЯ И ПРЕДСЕДАТЕЛЕЙ ШТАБОВ «КОМСОМОЛЬСКОГО ПРОЖЕКТОРА»

15 марта в 10 часов утра в Доме культуры горняков состоится семинар.

СЛАНЦЫ — КОХТЛА-ЯРВЕ СОРЕВНУЮТСЯ

Подписание договора о соревновании двух городов. В центре первые секретари горкомов КПСС: слева — Л. А. Ананич (Кохтла-Ярве) и А. А. Никанов (Сланцы).

РИТМЫ КОМСОМОЛЬСКОЙ ЖИЗНИ

Пленум горкома ВЛКСМ

Состоялся пленум горкома комсомола. С докладом об итогах обмена комсомольских документов и задачах городской организации ВЛКСМ по дальнейшему организационно-политическому укреплению первичных комсомольских организаций» выступил первый секретарь ГК ВЛКСМ Александр Карпов.

В прениях по докладу приняли участие: оператор завода «Сланцы» А. Азубков, секретарь комитета ВЛКСМ цементного завода Л. Скорюпина, швея-мотористка филиала швейного объединения «Маяк» О. Ветюгова, ученица 10-го класса третьей школы М. Феофанова и другие.

Перед участниками пленума выступила секретарь обкома ВЛКСМ Т. Захарова.

В принятом постановлении комитетам ВЛКСМ предлагается использовать весь организаторский и политический опыт, накопленный в период обмена комсомольских документов, для дальнейшего повышения уровня работы с молодежью.

На пленуме вручены Почетные грамоты ГК ВЛКСМ и ценные подарки молодым передовикам производства за успехи в первом году десятой пятилетки. Их получили: машинист грейферного крана цементного завода Владимир Бушагин, электромонтер регенератного завода Геннадий Трусов, швея-мотористка филиала швейного объединения «Маяк» Зинаида Лосева и другие.

В работе пленума приняли участие заместитель заведующего организационным отделом ГК КПСС В. А. Плешаков, секретари партийных организаций.

Ударники

На заседании комитета ВЛКСМ филиала швейного объединения «Маяк» утверждено решение производственной комиссии о промежуточных итогах вахты. Первое место в социалистическом соревновании между цеховыми комсомольскими организациями заняли комсомолки бригады № 3 (групкомсорг Татьяна Ильина). По итогам 23-й недели ударной трудовой вахты лучшей швеей-мотористкой признана Татьяна Смирнова из бригады № 3. Ее производительность труда за прошедшую неделю достигла 160 процентов.

Рейд комсомольского оперативного

Состоялся общегородской рейд комсомольского оперативного отряда, в котором участвовали члены «Комсомольского прожектора», секретари комсомольских организаций. Участники рейда побывали в клубе «Шахтер», во Дворце культуры завода «Сланцы», магазинах, торгующих спиртными напитками.

Победили сильнейшие

Комсомольцы и молодежь индустриального техникума приняли активное участие в молодежной военно-патриотической игре «Орленок». Учащиеся первых и вторых курсов стреляли из пневматической винтовки по воздушным шарам, разбирали и собирали автомат, боролись в верхней одежде на снегу, играли в регби и проводили гонку на мопедах. Победителем этих конкурсов вышла группа № 352 (физорг Дмитрий Кудряшов, староста группы Александр Голяков).

ПО РОДНОЙ СТРАНЕ

ПО ПРИМЕРУ ПЕРЕДОВИКА

МОСКВА. На улицах столицы можно увидеть грузовик красного цвета с цифрой 1.000.000 на борту. Им управляет водитель 3-го автокомбината А. Бесчастнов. Миллионный ЗИЛ был вручен ему в июне 1974 года за победу в социалистическом соревновании под девизом «300 тысяч километров без капитального ремонта».

Принимая юбилейный автомобиль, передовой водитель дал слово проехать на машине 400 тысяч километров без капитального ремонта. Сейчас на спидометре — 390.000.

(ТАСС)

ПО СКОРОСТНОМУ ГРАФИКУ

ИРКУТСКАЯ ОБЛАСТЬ. Единая диспетчерская смена Восточно-Сибирской железной дороги, которую возглавляет В. Н. Шибеко, — инициатор соревнования за скоростное движение поездов. Ценность нового почина состоит в том, что совместная работа диспетчеров смежных станций, руководителей смен позволяет избежать простоев, быстрее формировать маршруты, пропускать грузовые составы со скоростью пассажирских экспрессов.

Сокращение времени погрузки, увеличение скоростей принесли большой экономический эффект. На Восточно-Сибирской дороге ежесуточно отправляется 250 вагонов дополнительно к плановым заданиям.

Почин В. Н. Шибеко подхватили коллективы многих железнодорожных магистралей страны.

НА ВЕРХНЕМ СНИМКЕ: машинист электровоза, депутат Иркутского областного Совета депутатов трудящихся, кавалер ордена Ленина, почетный железнодорожник М. А. Киселев из локомотивного депо Иркутск - сортировочный — один из первых последователей почина В. Шибеко.

НА НИЖНЕМ СНИМКЕ: участок железнодорожной магистрали.

Фото Э. Брюханенко. Фотохроника ТАСС

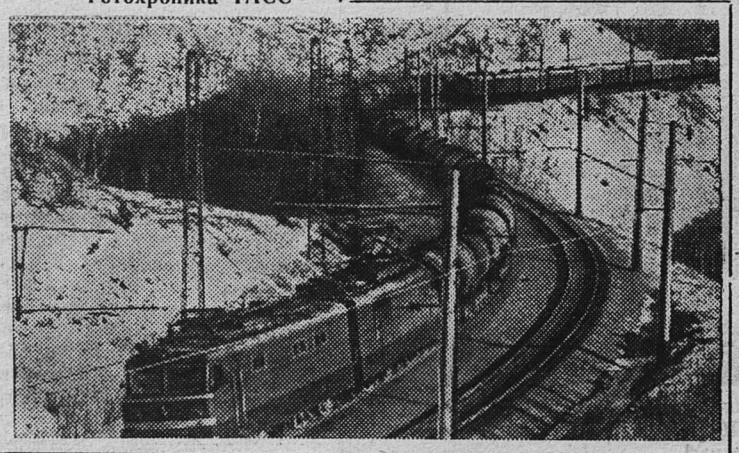

Навстречу 60-летию Октября

БОЛЬШОЙ СОВЕТ ПЕДАГОГОВ

ПЕДАГОГИЧЕСКАЯ конференция состоялась в малом зале Дворца культуры завода «Сланцы». С докладом «Задачи педагогических коллективов в связи с подготовкой к 60-летию Советской власти» выступила **заведующая гороно Т. Н. Хераскова.** В своем докладе она говорила о том, что забота о детях стала законом нашего общества. Забота о матери и ребенке, об организации общественного дошкольного воспитания, о школе и внешкольных учреждениях в нашей стране — важнейшее, подлинно государственное дело. В нашем городе 12 детских дошкольных учреждений, в которых воспитывается 2.115 детей, в сельской местности — 6 дошкольных учреждений, детей в них 411. Планируется строительство детского комбината в совхозе «Родина». В нашем городе открыт Дом пионеров, в котором внеклассной кружковой работой занимаются 1.185 детей. Сланцевская детская спортивная школа — великолепный дворец здоровья, в котором занимается более шестисот детей. С первого сентября 1976 года открыта техническая станция с кружками радиотехническим, электроники, авиамодельным и др. Работают музыкальная, художественная школы.

Успешно претворяется в жизнь задача, поставленная партией, завершить переход на всеобщее среднее образование. Решение ее осуществляется посредством средних школ, среднего профессионального училища, техникума. Эти учебные заведения пополняются мастерскими, оснащенными кабинетами, оборудованием. Все это дает возможность ежегодно направлять в них до 98 процентов выпускников 8-х классов. В заключение заведующая гороно Т. Н. Хераскова призвала педагогов Сланцевского района воспитывать юное поколение готовым служить великому делу революционного преобразования мира, подчеркнула, что в основу работы с учащимися должны быть взяты материалы Письма Министерства просвещения СССР «Школьникам о 60-летия Великого Октября».

В обсуждении доклада приняла участие преподаватель истории школы № 3 Л. М. Михайлова. В своем выступлении она остановилась на комплексном подходе в воспитании школьников.

— Одним из условий комплексного подхода к воспитанию является совершенствование постановки образования, повышение уровня знаний учащихся, — сказала она. — Важно прививать умение самостоятельно пополнять свои знания, ориентироваться в стремительном потоке научной и политической информации.

Одна из коренных проблем — организация воспитательной работы по месту жительства в период досуга. Занять ребят интересным и полезным делом — это главное и очень эффективное средство направления подростков по правильному пути. Много надежд возлагается на наставничество. Здесь могли бы работать комсомольцы под руководством секретаря парторгнизации, депутатские группы, домовые комитеты и другие общественные организации.

В выступлении **учительницы Попковогорской восьмилетней школы З. А. Филипповой** прозвучала глубокая заинтересованность педагогического коллектива школы в профориентации школьников на сельскохозяйственные профессии. Современному труженику сельского хозяйства, кроме широкого общего образования и глубоких профессиональных знаний, необходимы прежде всего понимание своего места в общественном производстве, коллективизм, горячая любовь к земле, чувство хозяина, которое возрастает из заботы об общем деле. Деревня растет, и молодые руки, умелые, преданные родной земле, сегодня ей необходимы. Воспитание уважительного отношения к хлеборобу, его мозолистым рукам, пропахшим бензином, землей и пшеницей, воспитание бережного отношения к куску хлеба является одним из факторов, способствующих выбору молодежи сельскохозяйственной профессии.

Заместитель директора по воспитательной работе ГПТУ-15 Г. А. Канин говорил о повышении роли общественности в воспитании молодежи.

«Важнейшая из проблем — качество знаний»—такова тема сообщения **учительницы школы № 11 С. С. Завьяловой.**

С работой клуба интернациональной дружбы ознакомила собравшихся **преподаватель немецкого языка школы № 4 Е. П. Гусева. Руководитель клуба искателей Дома пионеров Л. П. Житникова** поставила задачу улучшения юннатской работы в городе и районе. Выступление **сотрудника детской комнаты милиции Л. А. Миняйчевой** было посвящено анализу работы с «трудными» подростками. Роль общественного воспитания в дошкольном возрасте» — тема выступления **инспектора гороно по охране детства Л. Н. Алексеевой.**

В работе конференции приняла участие **инструктор отдела пропаганды и агитации ГК КПСС А. А. Манкуни.**

В ПОВЕСТКЕ ДНЯ ЗНАЧИЛОСЬ...

ЗА СТРОКОЙ КОМСОМОЛЬСКОГО УСТАВА

НАЧНЕМ с того, что повестка дня Всесоюзного комсомольского собрания, сам ход его не были четко продуманы членами комсомольского бюро отдела внутренних дел. Первым был поставлен вопрос «О работе комсомольской организации», вторым — основной: «Коммунистическую идейность, активную жизненную позицию — каждому комсомольцу». Основной вопрос и должны были обсуждать комсомольцы, т. к. он касался всех направлений в работе организации. Но разговор «завертелся» вокруг секретаря комсомольской организации Вячеслава Соо.

Первый докладчик — член партийного бюро ОВД В. А. Михайлов свое выступление посвятил недостаткам в комсомольской работе: собрания проводятся нерегулярно, не оформляется должным образом документация, не решен вопрос о деятельности «Комсомольского прожектора». В. А. Михайлов отметил, что и партийное бюро недостаточно внимания уделяло комсомольской организации.

Секретарь комитета ВЛКСМ В. Соо, попробовав самокритично разобраться в сложившейся ситуации, заметил, что в связи с большой загруженностью на основной работе не хватало времени на оформление протоколов, хотя заседания бюро проводились. Что же делали комсомольцы? — спросил у собравшихся Вячеслав, сам и ответил: если брать отдельно каждого, то — ничего, а в общем что-то делается: занимаются спортом, художественной самодеятельностью, выпускают стенгазету.

Итак, начало острому, критичному разговору было положено. Казалось, комсомольцы должны были его продолжить, высказать отдельные предложения. Но выступили только двое, и то члены бюро ВЛКСМ — Е. Киселев и А. Орлов. Предложение же было всего одно — освободить В. Соо от обязанностей секретаря и вывести из членов бюро.

Других выступлений комсомольцев не было. А вот реплик с мест хватало. Складывается впечатление, что большинству присутствующих все равно, какой будет комсомольская организация.

Подобную мысль высказала в своем выступлении и член бюро горкома ВЛКСМ Л. Михайлова, которая по поручению бюро знакомилась с состоянием дел в организации. Она отметила отсутствие списков членов ВЛКСМ, неправильное распределение обязанностей среди членов бюро ВЛКСМ. За период с сентября прошлого года не было пополнения организации, постоянны задолженности по взносам.

Выступление Л. Михайловой дополнил второй секретарь горкома комсомола В. Быстров.

Учитывая предложение выступающих и мнение партбюро отдела внутренних дел, комсомольское собрание вывело из состава бюро ВЛКСМ В. Соо. Секретарем комсомольской организации ОВД избрана Маргарита Русакова.

Ну а что же со вторым, главным вопросом повестки дня? Доклад на тему Всесоюзного комсомольского собрания сделал замполит В. И. Мельников. Но, «выдохшись» на первом вопросе, комсомольцы уже просто не смогли обсудить его...

М. ДМИТРИЕВ.

УСПЕХ ТОВАРИЩА —ПРАЗДНИК ДЛЯ КОЛЛЕКТИВА

Светлана Владимировна Зайцева третий год преподает математику и французский язык в ГПТУ-15. Высокая эрудиция, культура педагогического труда, методическое мастерство этой учительницы позволяют ей добиваться хороших успехов в обучении и воспитании учащихся. Кабинет математики молодого преподавателя оснащен техническими средствами, машиной программированного обучения, красочно оформлен стендами.

Светлана Владимировна ввела тематический учет знаний, добивается, чтобы учащийся имел положительную оценку по каждой изучаемой теме. Индивидуально занимается с неуспевающими учащимися, которые шаг за шагом поднимаются по ступенькам знаний.

В успехе преподавателя большую роль играет личное обаяние, его контактность с учащимися, культура общения. Объясняет С. В. Зайцева новый материал азартно, увлеченно. Свою любовь к предмету передает учащимся.

Оценивая знания учащихся, Светлана Владимировна придерживается неписанного правила: оценка должна воспитывать. Труд в школе — это учеба. И получать за него ученик должен по заслугам. Он обязан видеть свой брак и стремиться избежать его.

Молодой педагог полна оптимизма, влюблена в свое дело. В свободное время она изучает живопись, музыку, любит читать книги. Эти увлечения помогают ей не менее живо и интересно проводить уроки французского языка.

Светлана Владимировна сегодня идет впереди. Хочется верить, что не погаснет огонь в душе вчерашней выпускницы вуза, не возникнет равнодушие к тем, чьи судьбы отныне в ее руках.

Ю. СЛЕТКОВ,
преподаватель ГПТУ-15.

В группах и постах НК

У СОВХОЗНЫХ ДОЗОРНЫХ

На заседании горкома НК обсуждена деятельность группы народного контроля совхоза «Осьминский». С отчетом выступил председатель группы бухгалтер совхоза Б. Э. Карс.

Головная группа НК по состоянию на 15 февраля 1977 года насчитывает 7 человек, возглавляет ее член парткома совхоза бухгалтер Б. Э. Карс. Создано 5 групп народного контроля в отделениях и 4 поста на производственных участках. Общая численность актива народного контроля в совхозе 46 человек.

Группа НК совхоза работает по квартальным планам, согласованным с парткомом. В основу этих планов положены директивные указания руководящих органов народного контроля, рекомендации администрации и партийной организации. Значительное место в работе дозорных занимают вопросы, связанные с подготовкой к весенне-полевым работам, уборкой урожая, заготовкой кормов, качеством ремонта и использования техники, подготовкой и проведением зимовок скота, продажей продукции государству и т. д.

Придавая важное значение обеспечению поголовья крупного рогатого скота кормами, в августе 1976 года группой НК с привлечением специалистов совхоза и депутатов сельского Совета была проведена проверка качества сена, заготовляемого в бригаде Андреевой. В результате проверки было выявлено, что более 10 тонн сена складировано с большой влажностью, многие обочины на полях не обкашиваются, своевременно скошенное сено не убирается и т. д. Материал проверки был передан руководству совхоза и приняты меры для устранения недостатков.

Проводились проверки по вопросам, связанным с сохранностью социалистической собственности. В июне прошлого года при проверке сохранности строительных материалов была установлена порча оконных стекол в количестве 280 квадратных метров на сумму более 500 рублей. По материалам группы были привлечены к ответственности рабочие Мухин и Луковинов.

В мае 1976 года было установлено в бригаде Васильевой плохое качество подготовки почвы под посадку корнеплодов. Были приняты меры для переделки брака за счет виновных.

В ноябре 1976 года было проверено сдаваемое государству молоко. Вопрос был глубоко изучен, материалы проверки переданы администрации с рекомендациями группы. За последнее время качество сдаваемого молока несколько улучшилось.

Вместе с тем в работе группы народного контроля отмечены недостатки. Учеба народных контролеров не организована. Слабо осуществляется руководство цеховыми группами и постами народного контроля. Материалы проверок часто не доводятся до конца. Редко проводятся заседания групп по материалам проверок. Не всегда учитывается экономическая эффективность проводимых проверок. В освещении материалов проверок мало используются отделенческие стенды народного контроля. Не установлен должный контакт в работе с «Комсомольским прожектором».

В своем постановлении горком НК наметил широкую программу улучшения деятельности группы НК совхоза «Осьминский».

Горизонты культуры

РОДНИК ТАЛАНТОВ

РАССКАЗ О РУДНЕНСКОМ ФОЛЬКЛОРНОМ ХОРЕ

— Недавно приехали из Кохтла-Ярве. Хоть и тяжеловаты такие поездки на старости лет — ведь мне уже 77 стукнуло — а интересно, — говорила Александра Семеновна, гостеприимно показывая дорогу в дом. — Сама я в хоре запеваю. Когда есть запевала, тогда и песня начинается дружно и звучит лучше. — И Александра Семеновна Степанова запела: «Сидел рыбак веселый на берегу реки, а перед ним по ветру качались тростники...».

— Сколько лет этой песне? — спрашиваю.

— Ой, много! В молодости ее пели еще наши мамы, а они учились у своих мам. Теперь вот мы поем своим дочерям да внукам. Пусть запомнят. Хорошие это песни...

Н. А. Антонова, К. И. Куканова, А. Г. Кононова, Т. А. Андреева, Е. А. Трофимова, К. И. Калинина, И. В. Гусева — все они ровесники А. С. Степановой. Видели горе и слезы, принесенные войной, на руках у них еще не зажили мозоли. Нет-нет да и напомнят они о той, казалось бы, непосильной работе, которая легла в то время на женские плечи. Пережило их сердце и боль, и раны, и горечь утрат, но не окаменело от этого, а стало еще заботливее, богаче к людским страданиям, щедрее к тем, кто просит о помощи. Но сила их сегодня не в непосредственном труде на фермах и полях — сейчас большинство участниц фольклорного хора на заслуженном отдыхе. Сила их в песне, которой они и лечат, и помогают в труде тем, кто сменил их у рабочих мест, с помощью которой рассказывают о нашем народе, его силе, твердой вере, патриотизме, нежности.

Песни, которые исполняет хор, радостные и грустные, протяжные, плясовые. Их слагал сам народ, в них его история. Звучали они в исполнении Рудненского хора в городе и районе, Павловске и Гатчине, Ивангороде и Ленинграде. Каждый раз участницы хора охотно соглашались принять участие в ответственных выступлениях, чтобы показать свое искусство, защитить честь района. Певуньи и сегодня хранят афишу, извещавшую три года назад о том, что в Ленинградском музее этнографии выступит Рудненский фольклорный хор, в программе «Свадебный обряд». Невесту играла Т. П. Арикайнен, мать — А. С. Степанова. Выступление хора до глубины души тронуло сердца зрителей. В зале можно было видеть такие же слезы, какие были на глазах у Александры Семеновны, когда она «отдавала» дочь в чужое село, в незнакомую семью. Кто-то сказал: «Плачет, как будто на самом деле свою дочь выдает замуж». Все, кто поет сегодня в хоре, давно дружат со старинной песней, чувствуют ее душу. Трудно сказать сегодня, какое поистине огромное богатство народного таланта хранит и бережно передает людям Рудненский фольклорный хор.

У Рудненского хора есть и коллеги — Загривский и Монастырекский фольклорные хоры. У них свои песни, свое звучание. У каждого разная история создания. Но важно то, что они есть у нас в районе, несут народное искусство людям, горят желанием делать больше, отдавать людям больше. Нужно было видеть, как участницы Рудненского хора рассказывали о песнях, о хоре, о выступлениях и поездках, как горели глаза у этих уже не молодых женщин. Но в то же время нужно было видеть, как эти светящиеся искорки потухали, когда речь зашла о том, какие сейчас планы у Рудненского хора, какие впереди выступления.

Работа с хором в Рудненском Доме культуры, которым заведует В. Прыгачева, ведется стихийно. Собирают его только тогда, когда нужно готовиться к какому-то ответственному выступлению. А женщины не прочь принять активное участие в подготовке каких-то клубных мероприятий, которые, кстати говоря, здесь вообще редкость. Может быть, встретиться за чашкой чая с другими хорами, при этом обменяться песнями, пополнить свой репертуар, выехать с песней в соседние деревни, сопровождать свадьбы, больше выступать перед трудящимися, молодежью. И правы они: обидно делается, когда даже в своем родном селе о песенном мастерстве участниц хора узнают на поминках да по рассказам о выступлениях на смотрах. В Доме культуры Рудно они уже давным давно не выступали.

Все это должно беспокоить не только Валентину Прыгачеву. Работа с фольклорными хорами должна быть постоянно в центре внимания, под контролем. Этому роднику народного таланта нельзя дать иссякнуть, его надо беречь так, как мы бережем все то, что создано людьми.

В. КАРАСЕВА.

КАК ВАС ОБСЛУЖИВАЮТ?

Подарки к празднику

Недолго осталось до праздника — Международного женского дня 8 Марта. Но подготовка к нему чувствуется еще с тех пор, когда в наших магазинах стали комплектовать подарки. Их можно приобрести сегодня в каждом магазине —как в промтоварном, так и продовольственном.

Широкая продажа подарков развернута в хозяйственном магазине, который расположен по улице Кирова. Подарки здесь привлекают внимание посетителя. Они красиво оформлены, аккуратно завернуты, со вкусом подобран в них товар, внутрь вложены поздравительные открытки.

Идет реконструкция

В помещении бывшего магазина по продаже товаров по сниженным ценам в полном разгаре ремонт.

После реконструкции магазина сюда переселится магазин «Ромашка». Просторное помещение позволит лучше рекламировать товар, организовать свободный доступ к нему.

Открылся новый магазин

На улице Банковской, там, где раньше находился комиссионный магазин, открылся специализированный винный магазин.

Реконструировала помещение строительная группа торга, которой руководит М. А. Васильева, и механическая группа, возглавляемая В. Т. Ермолаевым. Коллектив этот одолел большой объем работы.

Много энергии, труда вложили в реконструкцию помещения, в то, чтобы оно сегодня выглядело красиво, Д. И. Филимонов, Г. С. Рузанов, которые выполняли и столярные, и плотницкие работы, где надо было, занимались кладкой кирпича, на установке оборудования—А. Н. Васильев и И. Г. Степанов.

ОСТРЫЙ СИГНАЛ

«С НОВЫМ ГОДОМ!»

Продовольственный магазин № 46, расположенный на улице Баранова, от других продовольственных магазинов отличается халатным отношением руководителей магазина к рекламе.

На стекле большого окна вместо надписи «Магазин самообслуживания № 46» читаем: «...азин № 46 ...обслуживания». Может быть, действительно тому виной время — стерлись буквы. Но ведь это неряшливость, от нее надо избавляться.

В магазине уже не одну неделю нет вывески о часах работы, но зато в зале вас встретит художественно оформленный плакат «С Новым годом!». Год-то действительно новый, однако он наступил уже два месяца назад...

А. ФИГУРИН,
рабкор.

СПРАШИВАЛИ?

Несколько месяцев назад вступил в строй санаторий-профилакторий производственного объединения «Ленинградсланец». Он рассчитан на 100 человек. Однако отдыхает и лечится там значительно меньшее число людей. Возможно, среди шахтеров и не распространить столько путевок. Почему бы не отдать их на другие предприятия? Желающие подлечиться и отдохнуть там найдутся.

МОСКАЛЕВА, ГРИБАЛЕВА — лесокомбинат, ПЕТРОВА — регенератный завод, КОРАБЛЕВА — завод «Сланцы».

ОТВЕЧАЕМ.

ПУТЕВКИ В ПРОФИЛАКТОРИЙ

Санаторий - профилакторий предназначен для профилактического лечения и отдыха трудящихся, работающих на предприятиях производственного объединения «Ленинградсланец». Обслуживать рабочих других предприятий мы не можем.

Для нормальной работы санатория-профилактория необходимо провести большие работы: обеспечить нормальное отопление, горячее водоснабжение, благоустроить территорию и набережную, провести наладочные работы по вентиляции, монтажу холодильного оборудования и подъемников, а также построить грязелечебницу.

В настоящее время нет возможности обеспечить быстрое решение этих важных вопросов. Если другие предприятия города помогут в решении их, то производственное объединение «Ленинградсланец» и территориальный комитет профсоюза изыщут для них возможность приобретать путевки в санаторий-профилакторий на договорных условиях.

А. ПЕТРОВ,
председатель Сланцевского теркома профсоюза работников угольной промышленности.

1917—1977

„...БЫЛИ БУРИ ЭТИХ БОЕВ...“

ПОВЕСТВОВАНИЕ ОБ ИСТОРИИ НАШЕГО КРАЯ, ОСНОВАННОЕ НА ДОКУМЕНТАХ, ФАКТАХ, СВИДЕТЕЛЬСТВАХ ОЧЕВИДЦЕВ

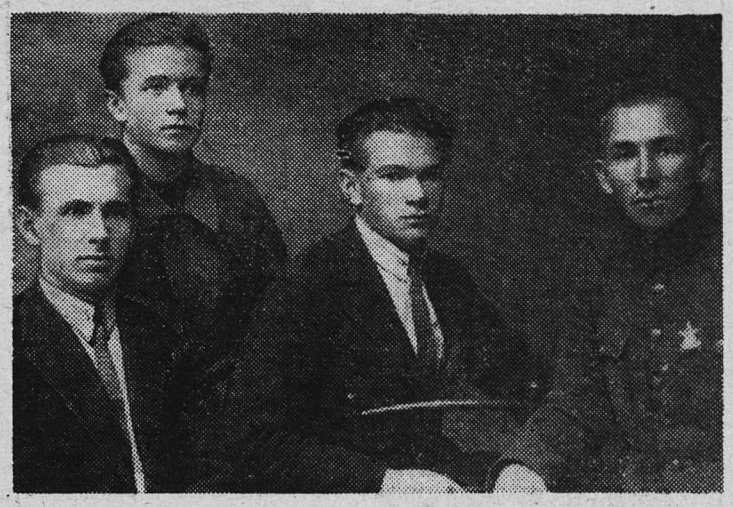

КОМСОМОЛЬЦЫ 20-Х ГОДОВ

Первые ячейки РКСМ, как грибы после теплого дождя, стали создаваться в деревнях нашего района после изгнания белых банд. В конце декабря 1919 года в уезд прибыла группа членов РКСМ из Петрограда. Совместно с местными товарищами они создали уездную оргруппу комсомола.

Посланцы группы ходили по волостям и организовывали там первые комсомольские ячейки. Но в некоторых деревнях они уже существовали. Это были следы работы политорганов частей Красной Армии, которые после разгрома Юденича некоторое время квартировали в деревнях.

Так была создана ячейка и в нашей деревне Ужево. Комиссар артдивизиона, разместившегося у нас на зимних квартирах, на одной из посиделок молодежи провел беседу о том, что такое коммунистический союз молодежи, и предложил организовать ячейку. В деревне было так называемое культпросветобщество, работа которого сводилась к постановке спектаклей, и против организации молодежи, в общем, не возражали. Смущало только слово «коммунистический». Оставался страх, что вернутся белые. А о том, как они зверски расправлялись с большевиками, знали все. «Ячейка» — тоже было новым словом для деревни и тоже таило в себе неизвестность. И как военком ни доказывал, что мы «будем частью большой семьи трудовых пчел всей России», большинство настояло на том, что наша организация будет называться «Союз молодежи». Записалось в нее около 30 человек.

Мы заняли пустовавшую избу, назвали ее клубом. Были там две длинных скамьи, ломаный стол и горбатый ящик, в котором хранили небольшую библиотечку, оставленную нам воинской частью.

В апреле должен был состояться первый уездный съезд ячеек. Мы тоже хотели быть на нем. Однако первое назначенное собрание по выбору делегатов не состоялось. Опять вмешался страх. Только в канун съезда нам удалось провести большую организационную работу, и на повторное собрание пришли те, кто пожелал вступить в ряды Коммунистического Союза Молодежи. Тогда мы постановили считать наш союз ячейкой РКСМ.

На съезд поехали вдвоем. Мой товарищ вернулся из Гдова несколько раньше и сказал в деревне, что всех «записали в коммунисты». Деревня забурлила. Надо было вновь собирать народ, говорить о том, что я услышал, какие большие задачи ставятся перед молодежью.

На следующий день с утра я пахал в поле. Руки были заняты, а голова свободна. И я думал, что скажу своим товарищам вечером. Наверное, лучше сказать так: «Нечего бояться, что опять придут белые. Красная Армия разбила их. Большевики дали нам землю, и учиться можно будет всем».

Я подробно останавливаюсь на этих днях и событиях, чтобы показать, как нелегко было пробить в забитых, запуганных казнями деревенских юношах и девушках ростки сознания, стремление своими руками строить счастливое светлое будущее. Мы, самые активные, тоже не очень понимали, какие горизонты открывала перед нами Советская власть, не видели свою роль в обновлении деревни. Но наиболее сознательные твердо поверили в слова старших товарищей-коммунистов. После того памятного съезда из деревенской ячейки ушли несколько человек, но лучшие остались в ней.

В чем состояла работа первых ячеек? Я сделал выборки из 12 анкет обследования ячеек РКСМ в конце 1920 года, которое проводил Петроградский губком РКСМ. Наиболее подробные ответы поступили из Выскатской, Кольцовской и Куроплешевской.

Первый вопрос: «Когда создана ячейка? — В двадцатом году». «Сколько молодежи? — В Выскатской волости 2.500, из

(Окончание на 4-й стр.)

КОМСОМОЛЬЦЫ 20-Х ГОДОВ

(Начало на 3-й стр.)

них членов РКСМ — 103». «Состав бюро? — Молодежь 16—18 лет, 86 процентов юноши, 14 — девушки». «Как часто проводятся собрания молодежи? — Один—два раза в месяц. Заседания бюро по воскресеньям». «Имеются ли помещения? — Помещения ячейки имеются, в деревне Никольщина — хорошее, в Выскатке—превосходное, в Попковой Горе — нет керосина. В помещениях проводится читка брошюр, с газетами плохо, их получают только волкомы 1—2 раза в неделю». «Участвуют ли учителя в работе ячеек? — Хорошо участвуют в Пелешской, Попковогорской, Монастырской, помогают ставить спектакли». Последний вопрос: «Как ведется борьба с нищенством?—Проводили борьбу».

Эти анкеты, конечно, не дают полного представления о работе первых комсомольских ячеек. Она была довольно разнообразна, хотя сейчас многое кажется очень примитивным.

Выскатские комсомольцы создали продовольственный отряд, который помогал волисполкому в заготовке продуктов. Наша ячейка в 20-м году имела свой огород, где мы получали первые навыки коллективного труда и распределения продуктов по затраченному времени. Впоследствии наш главный руководитель в полевых работах Вася Цыганов стал одним из лучших колхозных овощеводов.

В ячейках рос актив будущих строителей новой деревни. Из первых комсомольцев выросли знатные руководители колхозов, такие как М. Пименов, Н. Николаев. И первые комсомольцы стали первыми колхозниками. А сколько нас по призыву партии и комсомола ушло на флот, в армию, в пограничники, в промышленность, на учебу!

На 3-й странице сегодняшнего номера фото братьев Клементьевых из деревни Лог. Справа—Петр. Он был в организации сочувствующих большевикам с 1918 года. Весной 1919 года его арестовали булак-балаховцы. Сидел в гдовской тюрьме, дважды был на волосок от смерти, но спасли его юные годы и ходатайства односельчан. С 1920 года — в рядах РККА. Окончил командные курсы «Выстрел», Военную академию имени Фрунзе. Война застала его в Прибалтике в должности начальника оперативного отдела армии. Он погиб в 1941 году на территории Эстонии. В середине — Федор, ныне подполковник в отставке, слева — Григорий, инженер-гидростроитель, ныне пенсионер. Позади их двоюродный брат Василий — в прошлом художник, ныне пенсионер. Думал ли их отец, крестьянин, имеющий только один надел земли, что так высоко взлетят его дети?

А другие наши товарищи? Член бюро Выскатского волкома А. В. Угланов связал свою жизнь с погранвойсками, сейчас подполковник в отставке. Член бюро уездного комитета В. С. Басков, окончивший Ленинградский университет, И. В. Богданович, секретарь Рудненского райкома партии, один из первостроителей Слайцев Почетный шахтер Пимен Прокофьев, — они и многие другие комсомольцы двадцатых годов с честью пронесли через всю свою жизнь славное имя комсомольца.

Ф. ЧУРКИН,
комсомолец 20-х годов.

Фото из личного архива автора.

ОФИЦИАЛЬНЫЙ ОТДЕЛ

ПРОДИКТОВАНО ЖИЗНЬЮ

В последнее время участились случаи пожаров в жилых домах и хозяйственных сараях. Так, в 1976 году в жилом секторе произошло 25 пожаров против 15—16 пожаров в 1974—1975 годах, убытки от них составили свыше 25 тысяч рублей. Причины пожаров — несоблюдение населением правил пожарной безопасности в быту, то есть неправильная эксплуатация электропроводки и бытовых электроприборов, небрежное обращение с огнем и предметами бытовой химии, детская шалость со спичками, скопление горючего мусора и предметов, загромождение ими проходов и противопожарных разрывов.

Наибольшую угрозу таят в себе пожары в сараях, которые размещены в подвалах многоэтажных жилых домов. Дощатая обшивка сараев, а также хранящиеся в них личные вещи граждан способствуют быстрому распространению огня и развитию высоких температур, что неизбежно приводит к деформации несущих конструкций здания, а следовательно и к его разрушению. Тушение таких пожаров значительно затруднено.

В минувшем году был ряд пожаров и загораний в подвалах жилых домов № 8 по улице Маяковского, № 20 по улице М. Горького, № 12 по улице Баранова и других. Предотвратить тяжелые последствия помогло только своевременное обнаружение очагов огня и принятие соответствующих мер.

В целях обеспечения пожарной безопасности жилых домов и хозяйственных сараев, в соответствии со строительными нормами и правилами **Сланцевский горисполком принял решение:**

до 20 апреля текущего года ликвидировать различного рода мастерские, бытовки, устроенные в подвалах жилых домов, а также хранящееся в хозяйственных сараях легкосгораемое имущество (горюче-смазочные материалы, лаки и нитрокраски, ветошь, одежду и другие предметы домашнего обихода из хлопчатобумажных и синтетических материалов). Хозяйственные сараи разрешено использовать только для хранения овощей, солений, детских колясок, велосипедов, санок и лыж;

отремонтировать в подвалах и хозяйственных сараях неисправные электровыключатели, электропатроны и участки электропроводки. Ликвидировать электропроводку, самовольно проложенную в сараи квартиросъемщиков. Категорически запретить посещение сараев с открытым огнем: спичками, свечами и т. п. Для освещения разрешено использовать только электрические фонари. Входные двери в подвалы технически укрепить и постоянно содержать закрытыми на замок, пронумеровать краской все двери сараев в соответствии с номерами квартир.

Товарищи квартиросъемщики! Распоряжение горисполкома направлено на защиту ваших личных интересов, сохранность вашего имущества и ваших жизней. Успешное выполнение распоряжения горисполкома зависит в первую очередь от вас. Оказывайте всемерную помощь работникам жилищно-коммунальных контор и домоуправлений в проведении данных мероприятий, позаботьтесь о безопасности ваших жилищ.

Инспекция госпожнадзора ОВД Сланцевского горисполкома.

Редактор
Г. Г. МАНКУНИ

Раисе Дмитриевне МИХАЙЛОВОЙ

Поздравляем с юбилеем и уходом на заслуженный отдых. Желаем доброго здоровья.

Муж, дети, внуки.

Василию Федоровичу КАЗАНЦЕВУ

Поздравляем с юбилеем и уходом на заслуженный отдых. Желаем отличного здоровья.

Семья Казанцевых.

Татьяне Филимоновне и Михаилу Сергеевичу ВАСИЛЬЕВЫМ

Поздравляем вас с серебряной свадьбой. Желаем счастья и здоровья.

Родные.

Телевидение

ПОКАЗЫВАЕТ МОСКВА

СУББОТА, 5 МАРТА

9.30 — Чемпионат мира по фигурному катанию. Цв. тел. 11.30— Симфонические миниатюры советских композиторов в исполнении симфонического оркестра Центрального телевидения и Всесоюзного радио. Цв. тел. 14.05 — «Будущее начинается сегодня». Телевизионный документальный фильм. 14.30 — «Дубравка». Художественный фильм. Цв. тел. 15.45 — «Дневник социалистического соревнования». Цв. тел. 16.30 — Л. Бетховен — Соната № 1 для скрипки и фортепьяно. Цв. тел. 16.55 — Торжественное заседание, посвященное Международному женскому дню 8 Марта. Праздничный концерт. Трансляция из Большого театра Союза ССР. Цв. тел. 21.00 — «Время». 21.30 — Спортивная программа. Цв. тел.

ПОКАЗЫВАЕТ ЛЕНИНГРАД

СУББОТА, 5 МАРТА

18.00 — «От 14 до 18». Цв. тел. 18.30 — «Внимание, природа!». Документальный телефильм. Цв. тел. 19.00 — «Ленинград». Информационная программа. 19.30 — «Горизонт». Музыкальная программа. Цв. тел. 20.30 — Концерт лауреата Всероссийского конкурса ансамбля песни и пляски «Донские казаки». 21.40 — «Звезда пленительного счастья». Художественный фильм. 2-я серия. Цв. тел. 23.00 — Новости. Цв. тел.

ПОКАЗЫВАЕТ ТАЛЛИН

СУББОТА, 5 МАРТА

9.00—Программа передач. 9.05 — «Телешкола». Русский язык для учащихся 11-х классов. 9.30 — Чемпионат мира по фигурному катанию. Спортивные танцы. Произвольная программа. 15.15 — Программа передач. 15.20 — «Стройка». Телефильм. 21.30 — «Актуальная камера». 22.00 — Реклама. Объявления. 22.05 — Художественный фильм «Сотрудник ЧК». 23.45 — 23.55 — На международном шахматном турнире памяти Пауля Кереса.

ВОСКРЕСЕНЬЕ, 6 МАРТА

9.00—Программа передач. 9.05 — «Снежные узоры». Музыкальный фильм. 9.30 — «Заглянем на кухню!». 10.00 — «Утренник». 11.00 — Чемпионат мира по фигурному катанию. Мужчины. Произвольная программа (из Токио). 12.30 — «В кругу семьи». 12.50 — Для детей. Художественный телефильм «Седьмой джин». 13.55 — «Шахматная школа». 14.25 — «Год рождения». «Февральская революция в Петрограде». 15.15—«Театр, театр...». 15.45 — «Музыкальная жизнь». 16.45 — Чемпионат мира по фигурному катанию. Показательные выступления. 19.35 — Воскресная программа «АК». 20.15 — «Артур Ринне». 21.30 — Реклама. Объявления. 21.40—«Спорт». 21.55 — Художественный телефильм «Мастер». 23.10 — 23.20 — На международном шахматном турнире памяти Пауля Кереса.

Кино

ДОМ КУЛЬТУРЫ ГОРНЯКОВ. 4 марта — цветной широкоэкранный кинофильм **«Безотцовщина».** Начало в 17, 19, 21 час.

КИНОТЕАТР «ТРУД». 4 марта — новый художественный фильм **«Слово для защиты».** Начало в 10, 12, 14, 16, 18, 20.10, 22 часа.

КЛУБ «ШАХТЕР». 4 марта — **«Народный роман».** Начало в 17, 19, 21 час.

К СВЕДЕНИЮ ПОКУПАТЕЛЕЙ!

Скоро женский праздник — 8 Марта. Мужчины, своевременно позаботьтесь о подарках!

Универмаг и промтоварные магазины городского торга предлагают в большом выборе парфюмерию и галантерею, сувениры и ювелирные изделия, панно и чеканку, ткани и обувь, трикотажные и швейные изделия, часы наручные, часы-браслеты и часы-кулоны с разными оттенками циферблатов и корпусами современной формы.

В магазине «Октябрьский» открыт отдел подарков. Продавцы магазинов помогут вам красочно оформить подарки из приобретенных товаров.

ГОРТОРГ.
2—1

К СВЕДЕНИЮ НАСЕЛЕНИЯ!

В связи с постановлением Совета Министров СССР о переносе дня отдыха с субботы 5 марта на понедельник 7 марта 1977 года установлен следующий режим работы:

ДЛЯ ПРОДОВОЛЬСТВЕННЫХ МАГАЗИНОВ

5 и 6 марта магазины №№ 1, 2, 5, 7, 12, 15, 16, 18, 32, 33, 34, 49 работают как в обычные дни, 7 и 8 марта не работают.

Остальные продовольственные магазины 5 и 7 марта работают как в обычные дни; 6 и 8 марта работают с укороченным на 1 час днем.

Продажа водки и алкогольных напитков крепостью свыше 30 проц. 8 марта производится, как в обычные дни, в установленном порядке с 11 до 19 часов.

ДЛЯ ПРОМТОВАРНЫХ МАГАЗИНОВ

6 марта все промтоварные магазины работают как в обычные дни.

7 марта время работы магазинов №№ 4, 8, 17, 22, 23, 16, 28, 45 и 55 продлевается на 1 час.

8 марта все промтоварные магазины не работают.

ГОРТОРГ.
2—2

СЛАНЦЕВСКИЙ ЦЕМЕНТНЫЙ ЗАВОД

ПРИГЛАШАЕТ НА РАБОТУ

ЮРИСТА (с высшим образованием).

С предложениями обращаться в отдел кадров цементного завода.

5—5

КОМБИНАТУ «СТРОЙДЕТАЛЬ»

ТРЕБУЮТСЯ

на постоянную работу

КОНСТРУКТОР,
МАСТЕР-СТРОИТЕЛЬ,
МАСТЕРА в транспортный цех,
СЛЕСАРЬ-САНТЕХНИК,
ГАЗОСВАРЩИК.

Молодежь (в возрасте от 18 лет и старше) для обучения специальности крановщика в Ленинграде (срок обучения 1,5 — 2 месяца).

За справками обращаться в отдел кадров.

5—4

СЛАНЦЕВСКОМУ КИРПИЧНОМУ ЗАВОДУ

ТРЕБУЮТСЯ

на постоянную работу

ПРЕССОВЩИКИ (женщины),
ВЫГРУЗЧИКИ СЫРЬЯ (женщины),
ТРАНСПОРТИРОВЩИК (женщина),
ФОРМОВЩИК (мужчина).

Обращаться по адресу: г. Сланцы, кирпичный завод, отдел кадров.

4—3

Трудящиеся печного цеха СПЗ «Сланцы» скорбят о безвременной смерти **САВЕЛЬЕВОЙ Надежды Андреевны** и выражают соболезнование родным покойной.

Выражаем благодарность производственным коллективам СПОГАТ, ресторана «Алмаз» и кондитерского цеха, знакомым и близким за соболезнование и участие в похоронах нашего любимого и дорогого мужа, отца и дедушки Васильева Евгения Кузьмича.

Жена, дети, внуки.

Газета выходит по вторникам, средам, четвергам, пятницам и субботам

НАШ АДРЕС: 188540, г. Сланцы, Банковская ул., 3. ТЕЛЕФОНЫ: редактор—2-23-81, зам. редактора, отдел промышленности — 2-16-65, отв. секретарь — 2-17-85, отдел партийной жизни — 2-14-06, отдел сельского хозяйства — 2-16-70, отдел культуры, быта, писем и массовой работы — 2-23-65, фотокорреспондент — 2-16-03, корректоры — 2-13-60, бухгалтерия — 2-27-81. Объявления принимаются в бухгалтерии редакции по понедельникам и средам с 14 до 18 часов.

ППО № 1—1 Ленуприздата гор. Сланцы, Банковская улица, дом № 3. Газету набирали линотипистки Зверева Л. И., Зверева А. А., верстала Скокова З. А., печатали Ковалева Т. И., Минина Н. С. Корректоры Скокова Н. А., Перминова В. В. Объем 0,5 печ. л. Тираж 12.500. Заказ 627