Пролетарии всех стран, соединяйтесь!

ЗНАМЯ ТРУДА

Орган Сланцевского горкома Коммунистической партии Советского Союза и городского Совета депутатов трудящихся

№ 5 (6860) | Пятница, 7 января 1977 года | Год издания 33-й | Цена 2 коп.

ПО ПРОГРАММЕ ПАРТИИ

Центральный Комитет КПСС и Совет Министров СССР приняли постановление «О развитии в 1976—1980 годах производства товаров массового спроса и о мерах по повышению их качества». В реализации этого документа непосредственное участие примет коллектив филиала швейного объединения «Маяк».

— В ближайшие дни, —сказал директор филиала Н. М. Бойков, — начнется закладка новой швейной фабрики. Это будет комплекс производственных сооружений, котельной, бытовых помещений. В него входят также два жилых дома и детский сад. По нормативным срокам строительство фабрики должно быть закончено за 18 месяцев.

Сейчас в филиале трудится 380 человек. С вводом в строй фабрики число работающих превысит тысячу. Мы довели валовое производство до 5,3 миллиона рублей. К концу пятилетки объем производства фабрики будет составлять 16 миллионов рублей.

Но пока будет вестись строительство, коллектив филиала будет работать в прежних условиях над увеличением выпуска товаров народного потребления и повышением их качества. В этом году мы должны произвести 101 тысячу курток из современных тканей против 87 тысяч в 1976 году. 85—87 процентов нашей продукции будет соответствовать уровню первого сорта.

НАВСТРЕЧУ 60-ЛЕТИЮ ОКТЯБРЯ

ОТ ВЫСОКОГО КАЧЕСТВА РАБОТЫ КАЖДОГО — К ВЫСОКОЙ ЭФФЕКТИВНОСТИ ТРУДА КОЛЛЕКТИВА!

В ПЕРСПЕКТИВЕ — ПЕРЕМЕНЫ

Работники городского молочного завода, готовясь достойно встретить 60-летие Великого Октября, решили досрочно выполнить годовой план производства продукции и выпустить сверх плана 300 тонн молочных изделий. Себестоимость производства намечается снизить на 6 тысяч рублей. В социалистических обязательствах коллектива на 1977 год намечена большая программа по экономии сырья и топлива. Планируется заменить 4 единицы устаревшего оборудования.

Коллектив предприятия живет перспективами будущего развития завода. В этом году должен быть закончен проект его реконструкции, осуществление которого до конца пятилетки позволит вдвое увеличить существующую сейчас мощность. Здесь будет перерабатываться ежесуточно 86 тонн молока. Не лишним будет упомянуть, что первоначальная проектная мощность завода составляла всего 12 тонн молока в сутки.

ПЛАН ДВУХ ЛЕТ — ДОСРОЧНО!

Коллектив пассажирского автопредприятия готовится достойно встретить 60-летие Великого Октября и принял повышенные социалистические обязательства. 30 водителей автобусов и 10 ремонтных рабочих обязались к 7 ноября досрочно завершить двухгодовую производственную программу.

Это соревнование повседневно набирает силу, растут ряды передовиков. В числе их шофер автобуса Н. В. Агафонов, работающий на городских автобусных маршрутах. Он сейчас трудится в счет февраля.

В свой праздник — День работников автомобильного транспорта решено отработать на сэкономленном горючем. Транспортники вызвали на соревнование коллектив Выборгского пассажирского автопредприятия.

ЗАЩИТА ОБЯЗАТЕЛЬСТВ

В специализированной бригаде по ремонту электрооборудования ремонтно-механического завода прошла защита социалистических обязательств на 1977 год. Каждый рабочий должен был не только разработать конкретные направления, но и доказать осуществимость и напряженность своих планов. Не всем это удалось с первого раза, ряд обязательств был возвращен на доработку.

С первого раза защитил свой план работы электромонтер-ремонтник член комитета комсомола объединения «Ленинградсланец» Иван Кондратов.

Защита обязательств состоялась в коллективе электролаборатории завода и на других участках.

ГОРОД — СЕЛУ

ПОД БУДУЩИЙ УРОЖАЙ

Сто шестнадцать тысяч тонн торфа должны вывезти в этот зимний период на поля совхозов Сланцевского района шоферы производственного объединения грузового автотранспорта.

Погода не позволила до нового года начать эту работу. Ведь на болоте дороги мостит только мороз. С первых дней нового года торф пошел на поля района под будущий урожай.

Объединение, чтобы справиться с объемом перевозок, выделит для этой цели примерно 80 автомобилей. Организовано соревнование водителей за перевыполнение дневных норм, для отличившихся установлены премии. Коллектив намерен уложиться на вывозке торфа в рамки зимнего сезона. Возможности для этого есть. Погрузка на болоте организована нормально. Только совхоз «Сланцевский», куда сейчас возят органику, недостаточно хорошо подготовился к приемке торфа. Не спланированы места буртов, не сделаны к ним подъездные пути, что сдерживает темпы разгрузки.

С. ВОЛОДИН.

ЖИВОТНОВОДСТВО — ФРОНТ УДАРНЫЙ

УВЕРЕННЫЙ СТАРТ

По-ударному трудился в первом году 10-й пятилетки коллектив фермы Морди совхоза «Осьминский», которым руководит опытный бригадир коммунист Б. С. Ильин. Еще в начале декабря животноводы этой фермы выполнили план по валовому производству молока. За год от всего дойного стада получено 103.600 центнеров молока при плане 98.200 центнеров.

Выполнили работники фермы Морди также и социалистические обязательства по надою молока от каждой фуражной коровы. При обязательстве 2.975 килограммов они получили за год по 3.052 килограмма молока в расчете на одну корову. Это на 51 килограмм больше по сравнению с результатами предыдущего года и на 77 килограммов выше планового задания.

Уверенный старт взял передовой коллектив совхоза «Осьминский» и в первые дни нового года. Среднесуточные удои от каждой коровы составляют сейчас 8 килограммов молока.

ДЕЛЕГАТЫ НА СЛЕТ ПЕРЕДОВИКОВ

Э. Ф. Матвеева и Г. Е. Рогачева в течение многих месяцев 1976 года удерживали лидирующее положение в соревновании среди телятниц совхоза «Сланцевский». В ноябре они, например, добились, что их питомцы прибавляли в весе в среднем по 1.030 граммов в сутки. Такие высокие результаты позволили опытным телятницам занять одно из ведущих мест и в районном соревновании животноводов, занимающихся выращиванием молодняка крупного рогатого скота.

Отличные показатели у Эльмы Федоровны и Галины Ефимовны и в декабре, и с начала года. Каждая телочка в их группе в минувшем месяце ежесуточно прибавляла в весе по 873 грамма, а за год в среднем—по 764 грамма в месяц при обязательстве 600 граммов.

Э. Ф. Матвеева и Г. Е. Рогачева стали победителями внутрисовхозного соревнования 1976 года. Они выдвинуты делегатами на второй районный слет передовиков производства.

ВЕРНУЛИСЬ НА ПРЕЖНИЕ ПОЗИЦИИ

В ноябре по ряду причин коллектив совхоза «Сланцевский» снизил достигнутые ранее показатели в борьбе за улучшение качества молочной продукции. На молокозавод из этого хозяйства поступило лишь 45 процентов молока первого сорта, тогда как в предыдущие месяцы животноводы совхоза «Сланцевский» доставляли до 73 процентов. А в декабре они вновь улучшили этот показатель и сдали государству 63,4 процента первосортного молока.

Особенно высоких результатов добились работники ферм Степановщина (бригадир В. Н. Ермолаева) и Гостицы (бригадир З. Я. Ершова). Они сдали государству соответственно 85,1 и 83,7 процента молока высшего качества.

ПО ПРИМЕРУ ТЕЛЬМАНОВЦЕВ

Еще в последнем году 9-й пятилетки животноводы фермы Выскатка совхоза «Родина» (бригадир Н. С. Петрова) добились высоких надоев молока от каждой фуражной коровы — в среднем 3.151 килограмм. В первом году новой пятилетки мастера высоких надоев не остановились на достигнутом.

Поддержав почин животноводов совхоза имени Тельмана Тосненского района, в пастбищный период коллектив Выскатской фермы предпринял все возможное, чтобы увеличить продуктивность животных. И это им удалось. За минувший год надои от коровы составили уже 3.282 килограмма молока, что на 129 килограммов больше, чем они были в предыдущем году.

ВНОВЬ — ЧЕТЫРЕХТЫСЯЧНИЦА

И в предыдущие годы Анастасия Петровна Лакеева — передовая доярка совхоза «Старопольский» — не раз была в списке мастеров машинного доения, достигших четырехтысячного рубежа. Неудачным для опытной доярки с фермы Ложголово был лишь 1975 год. Из-за поздних отелов большинства коров в обслуживаемой ею группе А. П. Лакеева получила от каждой из них лишь по 3.327 килограммов молока.

А вот первый год десятой пятилетки для мастера высоких надоев стал вновь результативным. При годовом обязательстве 3.600 килограммов Анастасия Петровна надоила в расчете на одну корову 4.043 килограмма молока. Это лучший показатель в районе.

Уверенно начала свою трудовую вахту неоднократная четырехтысячница и во втором году пятилетки. Она доит в среднем за сутки по 13 килограммов молока от каждой коровы.

А. БЕДОВА.

К СВЕДЕНИЮ ПРЕДСЕДАТЕЛЕЙ ГРУПП, АКТИВА НАРОДНОГО КОНТРОЛЯ И ПРЕДСЕДАТЕЛЕЙ ШТАБОВ «КОМСОМОЛЬСКОГО ПРОЖЕКТОРА»

11 января 1977 года в 10 часов в зале заседаний городского комитета партии состоится семинар.

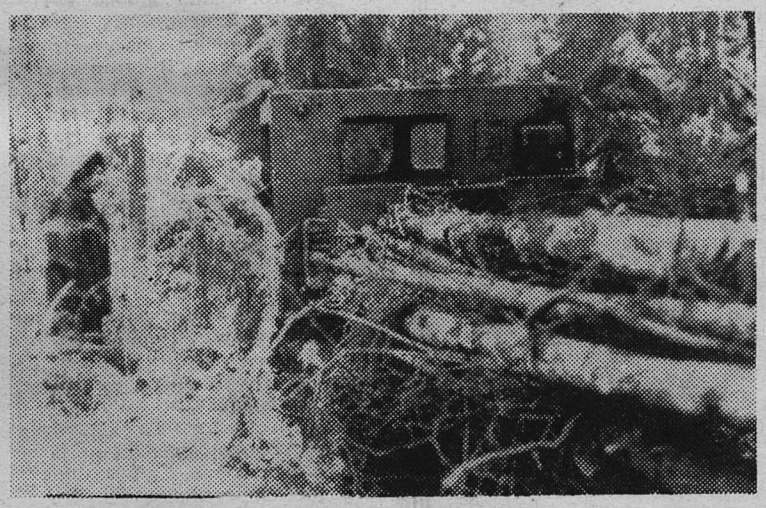

ЛУЧШАЯ БРИГАДА

В соревновании за качественное проведение рубок ухода среди коллективов Сланцевского мехлесхоза отличных результатов добилась бригада Загривского лесничества, возглавляемая Модестом Владимировичем Малаховским. План первого года десятой пятилетки бригада выполнила досрочно, с хорошим качеством.

Бригаде (это впервые в Сланцевском мехлесхозе) доверено самостоятельно производить отбор деревьев в рубку. На базе этой бригады был произведен районный семинар лесных бригад, занятых на рубках ухода.

Бригада М. В. Малаховского заготовила за 1976 год 2.500 кубометров только ликвидной древесины, которая отправлена для нужд народного хозяйства. Кроме рубок ухода, бригада занималась посадкой леса, заготовкой сена и другими лесохозяйственными работами и везде добивалась хорошего качества.

Н. ГРИГОРЬЕВА,
лесничий.

НА СНИМКАХ: М. В. Малаховский; на делянке.

Фото Ю. Голубева.

ПО РОДНОЙ СТРАНЕ

□

ПЕРВАЯ В СОЗВЕЗДИИ КАТЭК

Технический проект Березовской ГРЭС, которая будет сооружена в Красноярском крае, утвержден коллегией Министерства энергетики и электрификации СССР. По проектной мощности — 6,4 миллиона киловатт — и количеству вырабатываемой электроэнергии — свыше 41 миллиарда киловатт-часов ежегодно — она не будет иметь себе равных в мире.

Березовская ГРЭС станет первой в созвездии тепловых станций Канско-Ачинского топливно - энергетического комплекса. За ней последуют еще три таких же, причем их намечено возводить поточным методом.

(ТАСС)

□

НА ТРАССЕ ДРУЖБЫ

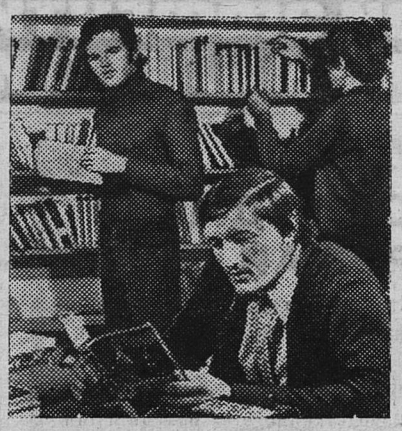

УКРАИНСКАЯ ССР. Трассой дружбы называют трансконтинентальный газопровод Оренбург — Западная граница СССР, сооружаемый странами — членами СЭВ. По составу участников и масштабам работ эта интернациональная стройка не имеет себе равных.

На отрезке трассы, который проходит по территории Украинской ССР, вместе с советскими специалистами работают посланцы Венгерской Народной Республики. Они заняты сооружением мощных компрессорных станций в Богородчанах, Гусятине, Хусте.

Этот репортаж сделан на строительстве хустской компрессорной станции в Закарпатской области, где трудятся 600 венгерских специалистов и рабочих.

На нижнем снимке: на строительной площадке хустской компрессорной станции.

На верхнем снимке справа: в библиотеке. На переднем плане — мастер участка Ференц Виртич. Эта библиотека организована районным отделением общества советско-венгерской дружбы. В ее фонде несколько тысяч книг, изданных на венгерском языке.

На верхнем снимке слева: во время одного из вечеров дружбы. Ветеран Великой Отечественной войны подполковник запаса Николай Романович Кукушкин беседует с венгерскими строителями.

Фото Л. Ковгана

Фотохроника ТАСС

Гарантия качества — рабочая совесть

К ДЕЛУ ПОДХОДИТЬ ВДУМЧИВО

В КАНУН новогоднего праздника в моей жизни произошло большое событие: коллегия Министерства автомобильного транспорта РСФСР, ЦК профсоюза рабочих автомобильного транспорта и шоссейных дорог и центральный совет ВОИР присвоили мне звание «Лучший рационализатор Министерства автомобильного транспорта РСФСР». Свыше двадцати лет моя рабочая судьба связана с автомобильным транспортом. На моих глазах произошли большие перемены в пассажирском автопредприятии: построены хорошо оборудованные ремонтные мастерские, производственные и бытовые помещения, вырос автобусный парк. Сейчас у нас действует свыше 30 городских, пригородных и междугородных автобусных маршрутов, ежегодно возрастает объем пассажирских перевозок.

Нашей бригаде доверен важный производственный участок: внедрение технических новшеств, ремонт оборудования, а в случае необходимости помогаем слесарям в ремонте автобусов. По своей специфике бригада комплексная; многие из нас владеют несколькими смежными специальностями. Заслуженным уважением пользуется старейший токарь член КПСС Алексей Васильевич Васильев. В системе автомобильного транспорта он работает 24 года. Изготовил за это время многие тысячи запасных деталей для ремонта оборудования. Качество продукции у него хорошее. Алексей Васильевич вдумчиво подходит к порученному делу, охотно делится своим богатым производственным опытом с молодыми ремонтниками.

Высокого качества сварочных работ достиг сварщик Н. А. Васильев, который выполняет задания не считаясь со временем.

Сам я изучил слесарное дело, могу при необходимости заменить электромонтера. Эти смежные специальности хорошо помогают в разработке и внедрении технических новшеств. В 1975 году у меня внедрено в производство 12 рационализаторских предложений с экономическим эффектом 11.42[illegible] рубля. Много новшеств внесено и в 1976 году. Это в основном приспособления для механизации ремонтных работ, которые значительно облегчают условия труда автослесарей.

Во втором году десятой пятилетки мы будем заниматься внедрением новой техники в автобусном гараже и оборудованием инструментальной. Работы здесь — непочатый край, каждому в бригаде будет возможность проявить свое мастерство, творческий поиск. Со своей стороны я буду постоянно помогать молодым ремонтникам в повышении их мастерства. Качество ремонта автобусов — наша общая задача. От этого целиком зависит работа пассажирского транспорта.

Д. БАРИНОВ,
бригадир пассажирского автопредприятия.

МАСТЕР — ФИГУРА ЗАМЕТНАЯ

Мастер на производстве — фигура заметная. Он непосредственно имеет дело с коллективом рабочих, и от его организаторских способностей, умения работать с людьми зависит многое. На цементном заводе немало опытных, знающих свое дело мастеров, таких как В. А. Веселов в цехе обжига, А. Ф. Шарапов в цехе помола. Не так давно был назначен на должность мастера в железнодорожно-упаковочном цехе Б. А. Любезный, но он уже сумел зарекомендовать себя с самой хорошей стороны, вывести руководимый им коллектив в число передовых.

К мастеру предъявляются большие требования. Мастер лучше других руководителей должен знать нужды своих подчиненных, и, как бы он ни был загружен текущими делами, какие бы ни принимал решения и отдавал распоряжения, всегда он должен исходить из того, что его действия — первый пример для подчиненных. Мастер, как и любой руководитель, должен быть уверен в целесообразности своих поступков, так как окружающие его люди хорошо знают психологию своего начальника, чувствуют его настроение, отношение к делу.

Надо признать, что не каждый мастер знает законы управления производством и людьми. На цементном заводе проводится определенная работа по обучению и подготовке мастеров. Этому посвящаются повестки дня партийных собраний, проводятся занятия по определенным направлениям. Два года назад выпущена памятная книжка мастера, в которой отражены основные моменты его деятельности, отведено место для записей о текущей и перспективной работе. Но инструкции не предусматривают многих факторов, на первый взгляд не очень значительных, но на самом деле важных, часто определяющих настрой коллектива.

Мастер должен приходить к подчиненным с хорошим настроением, иметь опрятный внешний вид. Он обязан быть требовательным, но не грубым. Ведь грубость вызовет у подчиненного повышенную возбудимость или подавленность, а то и озлобленность. От умения руководителя правильно подойти к людям зависит не только успешная работа, но и дальнейшее поведение человека вне сферы предприятия, потому что мастер по роду своей службы не только возглавляет коллектив, но и воспитывает своих подчиненных. И если он сам допускает нарушения, то не может служить примером для подчиненных.

На наших предприятиях немало замечательных командиров производства, которые пользуются заслуженным авторитетом в своих коллективах. Но не всегда уже накопленный кем-то богатый опыт воспитательной работы становится общим достоянием. Не часто и у нас на заводе мастера обмениваются своими мыслями, предложениями по улучшению руководства коллективом. Не встретишь этого и на других предприятиях. Мне кажется, сейчас, когда в основу соревнования положен девиз ленинградцев «От высокого качества работы каждого — к высокой эффективности труда коллектива!», роль мастера неизмеримо возрастает, и подготовке и обучению руководящих кадров этого звена производства следует уделить самое пристальное внимание.

Е. БОРИСОВА,
юрисконсульт цементного завода.

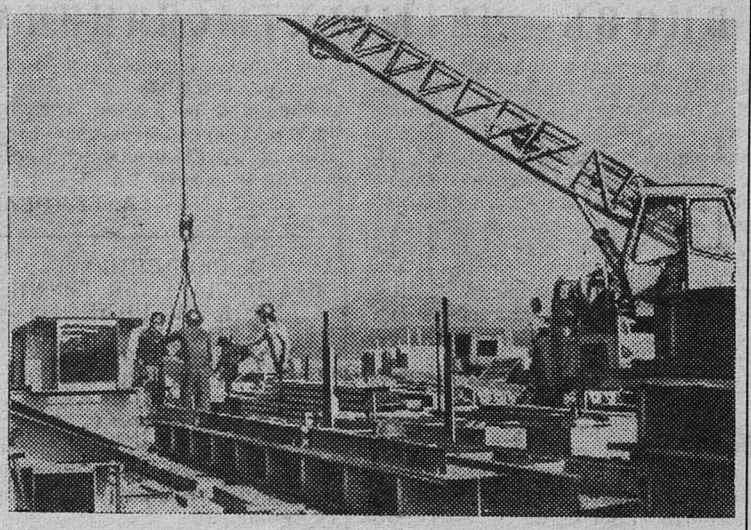

ДОБРО РОЖДАЕТ ДОБРО

□

Размышляя над письмами

ПЕРЕД кабинетом врача центральной районной больницы людно. Но вот дверь кабинета распахивается, и медицинская сестра приветливо приглашает: «Товарищи инвалиды Великой Отечественной войны, проходите, пожалуйста, без очереди!».

«Не бывает такого», — скажет читатель. И действительно, такое обращение в медицинских учреждениях города не практикуется. А хорошо было бы его ввести.

О почтении к заслугам людей, отдавших свое здоровье ради жизни и счастья будущих поколений, в том числе и нас с вами, говорит постановление ЦК КПСС и Совета Министров СССР «О дополнительных льготах для инвалидов Отечественной войны и семей погибших военнослужащих» от 18 апреля 1975 года. Этим постановлением предусмотрен ряд льгот, в том числе — обслуживание инвалидов Великой Отечественной войны вне очереди в больницах, магазинах и т. д.

О том, что существует такое постановление, в медицинских учреждениях знают, там вывешены даже таблички, сообщающие о льготах. Но табличка табличкой, не каждый заметит ее, не каждый ветеран отважится доказывать очереди, кто он такой. Пригласить бы его — и тем самым лишний раз оказать ему честь.

Как говорят письма в редакцию, ветераны Великой Отечественной войны очень признательны за заботу о них; и тем огорчительнее бывают для них факты, когда кто-то на местах отказывает во внимании, проявляет безразличие. Вот какими мыслями делится в своем письме инвалид Великой Отечественной войны второй группы М. Смирнов:

«Коммунистическая партия и Советское правительство предусмотрели ряд льгот инвалидам Великой Отечественной войны 1941—1945 годов. В некоторых магазинах бывшие воины получают товары вне очереди. В связи с этим возникает вопрос: а нельзя ли сделать это во всех магазинах? В Ленинграде, например, это практикуется не только в торговых предприятиях, но и во всех ателье.

В прошлом году я поднимал вопрос о том, чтобы выделить для инвалидов места в автобусах, организовать прием их вне очереди в поликлинике. В нескольких автобусах после этого вывесили аншлаги, в которых сообщалось о льготах, предусмотренных для инвалидов. Но со временем эти аншлаги затерялись...».

Добро обязательно рождает добро. Это подтверждает и редакционная почта. Сколько приятного доставляет людям пусть небольшое, но доброе дело, вовремя оказанная помощь, участие. **«Я часто пользуюсь услугами первого почтового отделения,** — пишет читательница газеты А. С. Амасийская. — **Работники его очень хорошо относятся к посетителям; культурны, вежливы, внимательны. Иногда при отправке посылки, бандероли возникают затруднения, но их тут же на месте помогают устранить работники связи. Случается, что решение какого-то вопроса в компетенции заведующей отделением. Идешь к ней, зная, что он будет решен или получишь толковое разъяснение. С почтальоном у нас никаких недоразумений: газеты, письма, другая корреспонденция доставляются своевременно».**

Жители деревни Дворище Сор[illegible]кин, Пакетина, Андреева, Кирилов и другие рассказывают о сельских почтальонах Н. Д. Саар, Г. Д. Егоровой, начальнике Поп[illegible]ковогорской почты Н. А. Трофимовой.

«Мы довольны работой почты. Ее работники помогают оформить подписку на газеты и журналы, потом своевременно их доставляют, распространяют билеты до[illegible]нежно-вещевой лотереи, приносят старикам пенсию и даже посылки. А иногда оказывают услуги, не от[illegible]носящиеся к их обязанностям. Во[illegible] пример. Живем мы в нескольких километрах от Савиновщинского магазина. Раз в неделю в Казин[illegible] должна приходить автолавка. Н[illegible] случаются неувязки. И вот здес[illegible] нас выручает Надежда Саар: на[illegible]грузится в магазине хлебом, еще кой-какими товарами первой не[illegible]обходимости и несет в деревню. Как тут не скажешь спасибо!».

Еще письмо из деревни Глазов[illegible] Гора от пенсионерки П. А. Морозовой. **«Придет к нам автолавка, а в ней и продукты, и предметы хозяйственного обихода. И продавцы-шоферы хорошие — Николай Иванов, Борис Журавлев. Как-то сделала я покупки, а самой и не унести. Покупателей рядом не оказалось. Загоревала. Н. Иванов подхватил мои сумки и вмиг до крыльца дома доставил. Не знала как и отблагодарить...».**

«Работники Сланцевского хозрасчетного ремонтно-строительного участка ездили на концерт во Дворец спорта «Юбилейный». Возвращались домой поздно, устали за долгую дорогу. Выручили шоферы пассажирского автопредприятия Анатолий Егоров и Виктор Давыденков, которые везли экскурсантов. Они всех развезли по домам. А ведь и самим хотелось, наверное, приехать домой пораньше, отдохнуть после долгой дороги. Но прежде всего подумали о людях» — это из письма рабочего В. Баранова.

Письма говорят, что там, где общение с людьми строится на постоянном интересе к их нуждам и запросам, на чуткости, внимании, недоразумений не бывает. Для них, попросту говоря, нет почвы. При таком положении лучше работается, легче живется.

И. ПЕРМИНОВА.

В МИНУВШЕМ ГОДУ

В минувшем году в горбыткомбинате были введены новые формы обслуживания. Разработаны новые модели вязаных мужских и женских шерстяных изделий, открыт цех, где делают декоративные цветы.

В ходе социалистического соревнования выросли хорошие мастера. По-ударному весь год работали бригада швей Людмилы Петровой из ателье № 2, обувщики И. Ф. Павлов, П. П. Сосиков. Бригады из ателье № 1, которые возглавляют Е. К. Бондарчик, Г. К. Никитина, не раз одерживали трудовые победы и первыми досрочно выполнили план первого года десятой пятилетки.

П. АРТЕМЬЕВ,
рабкор.

В технологической цепочке Сланцевского филиала швейного объединения «Маяк» закройный цех играет большую роль. От четкой работы коллектива этого цеха во многом зависит рабочий ритм всего предприятия.

В этом цехе среди передовиков производства называют имя комсомолки Галины Герцевой. План 1976 года она выполнила в октябре. Недавно она награждена знаком «Победитель социалистического соревнования 1976 года».

НА СНИМКАХ: в закройном цехе; Г. Герцева.

Фото Ю. Терентьева.

ГОРИЗОНТЫ КУЛЬТУРЫ

ШАГ К ДРУЖБЕ

В нынешнем учебном году коллектив художественной школы, которая теперь находится по новому адресу — Трестовский переулок, дом № 6, провел выставку. В нынешнем учебном году она вторая по счету. Выставка была проведена по итогам полугодия. На ней побывали родители. Именно им и адресованы эти уже ставшие традиционными мероприятия. Мамам и папам приятно посмотреть, чему научились их дети, как выросли в художественном творчестве. Побывали на выставке и те, кто пришел посмотреть, чему учат ребят в художественной школе.

Много записей в книге отзывов. «Выставка детских рисунков и других поделок в художественной школе произвела на нас большое впечатление. Очень хорошо, что в нашем городе есть такая школа. Хорошо, что у ребят здесь воспитывают любовь к искусству, эстетический вкус».

Все работы были оценены и преподавателями. Итоги полугодия радуют коллектив школы. Тридцать ребят получили грамоты. Это те, кто имеет в табелях по каждому предмету, а их в школе пять, «отлично».

Да и для самих учащихся такая выставка по итогам полугодия имела большое значение. Сравнивая свои работы с лучшими, они видят недочеты, думают, как их исправить.

Но давайте посмотрим выставку. В первых двух комнатах выставлены работы учащихся первого и второго классов. Это рисунки, выполненные карандашом, живопись, скульптурные работы. Дети «лепили» сюжеты из сказок, некоторые затронули спортивную тему. Художественная школа имеет декоративно-прикладной уклон, поэтому большое место на выставке заняли именно такие работы. Этому предшествовал большой труд. Было дано задание придумать узор на кухонной доске. Но прежде всего дети рисовали его на бумаге, подбирали нужные, выразительные краски, а затем осуществляли свою задумку на дереве.

В другой комнате выставлены работы учащихся третьего класса. Есть здесь и портреты. «Пока их немного, но ценно то, что ребят интересует эта сложная тема, они смело за нее берутся», — говорит директор школы Е. С. Дмитренок.

Сейчас в художественной школе тоже зимние каникулы. Впереди у детей сложная учебная программа, интересные конкурсы, выставки, экскурсии, прогулки на природу. Перед каникулами дети начали готовиться к выставке, посвященной 60-летию Великого Октября. И уже появляются интересные задумки: панорама шахтерского города, шахты имени С. М. Кирова, герб нашей страны, вылепленные из глины. Но самое главное, что ждет ребят, — это увлекательная, крепкая дружба с искусством. К этому они уже сделали большой шаг.

В. КАРАСЕВА.

БУДНИ КЛУБНОЙ РАБОТЫ

НОВОГОДНЕЕ ВЕСЕЛЬЕ

НЕОБЫЧНО встретили Новый 1977 год дети трудящихся мясокомбината. Второго января они собрались у краеведческого музея, чтобы отправиться отсюда на праздничное представление. Лошади, запряженные в сани, на которых ребятам предстояло прокатиться по скрипучему снегу, звон бубенчиков — все это уже с самого начала создавало праздничное веселье.

На территории мясокомбината, куда детвору доставили «извозчики», на расчищенной от обильного снега территории посреди сверкающего ледяного поля гости увидели большую елку. Она была украшена разноцветными лампочками, игрушками. Пока трое саней отправились в обратный путь, чтобы привезти следующую партию ребят, те, кому первому посчастливилось попасть на праздник, играли.

Когда все собрались, а посмотреть на веселье детей пришло много родителей, праздник открыла Снегурочка. Конечно, невдомек было детям, что гостья из новогодней сказки — Людмила Клементьева, работница мясокомбината, активная общественница на предприятии, где трудятся их родители.

Просить, как говорится, кого-то со стороны, чтобы повеселить ребят на празднике, было не надо. Трудящиеся комбината сами и территорию подготовили, сами думали над программой праздника, выявился и баянист — В. Н. Ковалев. Главную роль — Деда Мороза — превосходно сыграл уже не новичок в этом деле, мастер колбасного участка В. М. Васильев. А вообще хозяева этого праздника, зачинатели его — заводской комитет профсоюза и его председатель Т. В. Борисова.

Долго дети водили хороводы вокруг елки, радовались подаркам, соревновались, кто лучше прочтет стихотворение, спляшет или споет. Не менее интересной была и следующая часть новогоднего веселья, которая проходила уже в помещении. Здесь дети отведали поджаристые, сладкие блины.

Готовила их А. Н. Лосева — старший бухгалтер комбината.

* * *

Гостеприимно встретил попковогорских детей районный Дом культуры. Не было скучающих на детском утреннике, посвященном встрече Нового года. Интересный сценарий написали для ребят работники районного Дома культуры. Были в нем и праздничное приветствие, и краткий рассказ о том, чем же знаменателен будет этот год для советского народа, были и хитрые загадки для малышей.

Перед детьми выступили участники любительского театра кукол, которому в прошлом году было присвоено звание народного.

В каждом Доме культуры, клубе в подготовку новогодних детских утренников было вложено много фантазии. Каждый год встречают у себя детей Дом культуры горняков и Дворец культуры завода «Сланцы». Здесь было несколько потоков в день. И каждому за эти отведенные на праздник у елки часы хватило времени, чтобы покататься на горке, принять участие в представлении, посмотреть концерт детской самодеятельности.

В. ДМИТРИЕВА.

ДЕТИ НА УЛИЦЕ,

ИЛИ КАК ОРГАНИЗОВАН ЗИМНИЙ ОТДЫХ ДЕТЕЙ

НЫНЕШНЯЯ зима радует нас снегом, морозцем, мы с удовольствием встаем на лыжи, коньки. И с особой восторженностью все это воспринимается детворой. Она часами носится на санках, лыжах, играет в хоккей на... дорогах.

Накануне Нового года комиссия, в которую вошли заведующая отделом пропаганды и агитации горкома КПСС Н. Н. Алексеенко, заместитель председателя горисполкома Г. И. Боровиков, второй секретарь горкома ВЛКСМ В. Быстров и автор этих строк, проверила готовность детских дворовых площадок к зимнему сезону. Абсолютное большинство площадок и оба стадиона не были готовы принять детей (стадионы открылись только 31 декабря).

На улице Горняков живет немало ребят. Числится там и площадка. Но практически не существует. А ее шефы — РСУ-21 — уже не первый год спокойно относятся к этому, их не волнует, что десятки детей вынуждены проводить свободное время на проезжей части улицы.

В центральной части города на площадках, казалось бы, есть все необходимое. Но если даже кое-где и расчищены места под катки, то не залиты. Это можно сказать о площадках, что у «Детского мира» (шефы — ЖЭК № 1 и шахта имени С. М. Кирова), за школой № 12 (шефы — управление коммунального хозяйства), в районе общежития ГПТУ-15 (ЖЭК № 1 и пассажирское автопредприятие).

В Б. Лучках такое же положение. Во дворе домов по улице Жуковского (16-й квартал) сделана неплохая площадка (шефы—цементный завод и его домоуправление). Есть тут масса аттракционов, горка, место для катка или под хоккейную коробку. Отремонтирован буквально перед Новым годом прожектор. Место расширено, даже залито. Но один раз. Прошли снегопады, площадку засыпало, и на этом все затихло...

Не залито место под каток на площадке во дворе домов по улицам Ломоносова — Жуковского (шефы — ЖЭК № 4, цех камерных печей завода «Сланцы»). За кинотеатром «Труд» на площадке стройтреста № 63 есть хоккейные ворота, катальная горка, но нет катка. На берегу реки Кушелки по улице Ломоносова—площадка, где шефы ЖЭК № 2 и ТЭЦ завода «Сланцы». Здесь все «замкнуто» на горке. За клубом в поселке первого района шахты «Ленинградская» есть детская площадка «Экипаж «Звездочка» (шефы УЖКХ объединения «Ленинградсланец»). Здесь — царство снега, но не детей. Такое же положение на площадке в парке поселка шахты № 3 (ЖЭК № 4, шахта № 3).

Это печальное перечисление можно продолжать и дальше. Так неужели нет хороших площадок и внимательных хозяев?

По Кингисеппскому шоссе на площадке «Экипаж отважных» (ЖЭК № 2, шахта «Ленинградская») для детей сделаны аттракционы, горка и каток. Приятно посмотреть на площадку и по улице Баранова (шефы — Северо-Западное СМУ треста «Коксохиммонтаж», домоуправление № 1). Второй год дети здесь радуются возможности покататься на коньках...

На следующий день после рейда у заместителя председателя исполкома Г. И. Боровикова состоялся серьезный разговор. Его участниками были домоуправы, представители предприятий-шефов, члены рейдовой комиссии.

Заместитель директора объединения «Ленинградсланец» М. Г. Горбачев, начальник УЖКХ объединения «Ленинградсланец» А. И. Сорока, заместитель директора завода «Сланцы» В. П. Васильев, домоуправы выдвинули весьма сомнительные причины неподготовленности к зиме детских дворовых площадок: нехватка горючего для поливочных машин и отсутствие освещения. А бортики для коробок? М. Г. Горбачев заметил, что на стадионе «Шахтер» поле залито, а коробка, мол, там не нужна; А. И. Сорока заявил прямо: бортиков не будет, т. к. ребята не чистят катки, для этого туда приходится загонять трактор, а как, мол, он заедет через бортик? Если уж действительно используется трактор для чистки катков, то сделать одно звено коробки съемным и не дать ему вмерзнуть, чтобы при необходимости открывать и пропускать технику...

Разговор мог продолжаться еще долго, т. к. каждый из руководителей старался оправдать недостатки, впадал в амбицию. В конце концов договорились, что к 1 января 1977 года недостатки должны быть устранены.

К 4 января кое-что сделали в объединении «Ленинградсланец», но, конечно, далеко не до конца— нет хоккейных ворот на площадках, нет лопат для очистки коробок от снега.

Практически не приступили к устранению недостатков на заводе «Сланцы», хотя срок прошел, проходят и зимние каникулы. Видимо, не обойтись без того, чтобы партийным организациям должным образом спросить с ответственных лиц за безответственное отношение к своим обязанностям.

Д. ШЕВЧУК.

О ТЕХ, КТО РЯДОМ

ПРОФГРУПОРГ

Двенадцать лет трудится Т. Т. Семенова в ЖЭК № 3 производственного объединения «Ленинградсланец»: вначале была на подсобных работах, в настоящее время — печник. Работает честно, добросовестно, за что награждена Почетными грамотами, благодарностями. Ее уважают в коллективе. Об этом говорит такой факт: вот уже третий год Т. Т. Семенову избирают профгрупоргом. Она заботится, чтобы все работающие были членами профсоюза, совместно с начальником ЖЭК Л. А. Огурцовой организует социалистическое соревнование, ежемесячно проверяет выполнение обязательств, подводит итоги.

Татьяна Тимофеевна посещает на дому заболевших, проверяет, как больной соблюдает режим, установленный врачом. Помогает нуждающимся получить в местном комитете путевки в дома отдыха, санатории, профилактории, материальную помощь и т. д.

Одним словом, с общественной нагрузкой справляется отлично. Работа профгруппы налицо — в 1976 году в социалистическом соревновании коллектив ЖЭК № 3 пять раз занимал первое место. Т. Т. Семенова награждена значком «Лучший профгрупорг».

Н. СИЛИНА,
работница службы благоустройства объединения «Ленинградсланец».

ХОРОШАЯ ПОРА—КАНИКУЛЫ

Вспыхнули разноцветные прожекторы, высветив один из уголков ледяной арены. Действие театрализованного представления Ленинградского балета на льду перенесло ребят в Петербург, в ту пору, когда столицей властвовала изумительная музыка Штрауса. Замечательный спектакль посмотрели во Дворце спорта «Юбилейный» ученики седьмого класса школы № 1. Они познакомились с искусством прославленных в прошлом спортсменов Л. Белоусовой, О. Протопопова, Л. Смирновой, А. Уланова и других мастеров фигурного катания.

О чём говорит мир

Корреспонденты ТАСС и АПН сообщают...

Правительство Сомалийской Демократической Республики прилагает большие усилия для ликвидации неграмотности, развития системы образования. В стране введено обязательное начальное образование, повсеместно расширяется сеть профессиональных училищ и средних школ.

НА СНИМКЕ: практические занятия в государственной школе домашнего хозяйства в Могадишо.

Фото АДН—ТАСС

ВЕСТИ ИЗ СТРАН СОЦИАЛИЗМА

ТРУБЫ ДЛЯ АЭС

Свыше 200 тысяч тонн труб различного диаметра поставил в 1976 году в Советский Союз коллектив чехословацкого трубопрокатного завода в городе Хомутове. В основном они предназначены для прокладки нефтяных и газовых магистралей в Сибири и северных районах, а также для газопровода Оренбург — Западная граница СССР.

— Всего же за годы нашего сотрудничества Советский Союз получил из Хомутова более трех миллионов тонн труб, — с гордостью говорит генеральный директор хомутовского завода Антонин Горих.

57-летний инженер увлеченно рассказывает о своем предприятии. Именно в цехах этого завода родился бесшовный метод трубопроката. Используя этот метод, здесь изготовляют трубы диаметром от 4 до 720 миллиметров. В ходе выполнения программы шестой чехословацкой пятилетки Хомутов станет главным производителем и поставщиком в страны СЭВ труб из специальных, высоколегированных сталей. Они будут использоваться на строительстве атомных электростанций.

Вместе с Антонином Горихом мы осматриваем завод, территория которого раскинулась на сотнях гектаров.

— Мы проводим реконструкцию, направленную прежде всего на то, чтобы обеспечить программу развития ядерной энергетики в ЧССР и других странах социалистического содружества, — отмечает директор. — На основе перспективного 15-летнего плана в Чехословакии будет построено несколько АЭС общей мощностью примерно 12 миллионов киловатт. А для них нужны особые трубы, которые и будут выпускать вот в этих двух цехах.

Пролеты новых цехов протянулись почти на километр. В одном из них уже заканчивается монтаж технологического оборудования, в другом — работают сварщики.

— Здесь намечено прокатывать трубы 40-метровой, а часто и 80-метровой длины. Причем они должны быть действительно сверхвысокого качества, безотказно работать на АЭС не менее 20 лет, — говорит генеральный директор.

— Наша особая забота, — подчеркивает он, — качественное обеспечение экспортных заказов Советского Союза. В нынешней пятилетке мы отправим в СССР свыше миллиона тонн труб большого диаметра. Начнем также экспорт труб и для АЭС. Мы весьма ценим наше сотрудничество с Советским Союзом, которое стало главной гарантией стабильного и динамичного хозяйственного развития Чехословакии.

И. МАСЛЕННИКОВ,
корр. ТАСС

Прага

ИСПАНИЯ: ЧТО ПОКАЗАЛ РЕФЕРЕНДУМ?

МЕЖДУНАРОДНЫЕ ЗАМЕТКИ

В Испании подведены итоги референдума, состоявшегося 15 декабря. Подавляющее большинство испанцев, участвовавших в голосовании, высказались за одобрение законопроекта о политической реформе. Тем самым сказано «добро» замене существовавших в стране кортесов на двухпалатный избираемый парламент.

Сейчас, когда референдум завершился, вернемся к политической обстановке, в которой шла подготовка к этому событию. Правительство рассматривало референдум как исключительно важную меру. И, разумеется, для успешного его проведения средств оно не жалело. Достаточно сказать, что на подготовку и проведение референдума было израсходовано, по самым скромным подсчетам, 1.350 миллионов песет. Для Испании, испытывающей, мягко говоря, финансовые затруднения, это сумма весьма внушительная. В ходе кампании было расклеено свыше трех миллионов плакатов, опубликовано три тысячи различных пропагандистских материалов, подготовлено семьсот радио- и двести телевизионных передач.

Пока официальные пропагандисты призывали испанцев «выполнить свой гражданский долг», «люди из бункера» тоже не теряли время даром. Они развернули бешеную кампанию, пытаясь убедить испанцев в том, что не следует голосовать за политическую реформу. Объясняли свою позицию они просто: «Франко проголосовал бы против».

«Бункер» не ограничился только словами. Накаляя и без того напряженную обстановку накануне референдума, он откровенно провоцировал беспорядки. Вечером 12 декабря на центральную площадь Мадрида вышли тысячи «бешеных». Оскорбляя и избивая прохожих, они шумно требовали принять жестокие меры по отношению к левым. «Люди из бункера» направили ряду видных деятелей оппозиции письма, угрожая им физической расправой. Так, их получили председатель Социалистической народной партии Энрике Тьерно Гальван, генеральный секретарь Испанской социалистической рабочей партии Фелипе Гонсалес, лидер Партии левых демократов Хоакин Руис Хименес, руководитель рабочих комиссий Марселино Камачо. А когда власти распорядились обеспечить охрану этих лиц и провести «расследование» преступной деятельности ультрафашистов, в руки полиции случайно попали сведения, указывающие на то, что «бункер» намеревался 15 декабря — в день проведения референдума — толкнуть власти на незаконные аресты среди демократической оппозиции. Было установлено, что для осуществления этих планов в октябре нынешнего года реакционные группировки — «христово воинство» и «новая сила» — получили из-за рубежа более трех тысяч пистолетов и другое оружие.

Трудный выбор стоял перед демократической оппозицией, призвавшей избирателей воздержаться от голосования на референдуме. Она не могла сказать «да» законопроекту, потому что это означало бы одобрение курса правительства на принятие половинчатых мер. К тому же, как отмечали представители оппозиции, власти не создали необходимых условий, которые гарантировали бы участие в нем всех демократических сил. Но и сказать «нет» не могла, так как в этом случае заняла бы ту же позицию, что и ничтожное меньшинство ультрареакционеров. Оставался единственный выход — воздержаться от участия в голосовании. И четвертая часть испанцев не пришла к избирательным урнам...

Анализ положения в Испании указывает на правильность курса, выбранного оппозиционными силами. Тот факт, что в стране все еще действуют франкистские законы, ущемляющие права миллионов испанцев, а также то, что ультраправые элементы продолжают занимать ряд ключевых постов в административном аппарате и вооруженных силах, отнюдь не свидетельствует об искренности испанских властей, заявляющих о стремлении восстановить в стране демократические свободы. Это также означает, что битва за новую Испанию продолжается.

Луис СЕРРАНО.
(АПН).

Редактор
Г. Г. МАНКУНИ

Татьяне Егоровне
ПЕТРОВОЙ

Поздравляем с уходом на заслуженный отдых. Благодарим за добросовестный труд. Желаем здоровья и счастья в личной жизни.

Администрация, завком ТЭЦ СПЗ «Сланцы», коллектив смены «В».

Валентине Александровне и Владимиру Павловичу
ПАПИЛОВЫМ

Поздравляем вас с серебряной свадьбой. Желаем большого семейного счастья, дожить до золотой свадьбы.

Люда, Володя, Женя, Нина, Ивановы.

Галине Александровне и Анатолию Михайловичу
КУДРЯВЦЕВЫМ

Поздравляем вас с серебряной свадьбой. Желаем крепкого здоровья, успехов в труде, счастья.

Коллектив СУ-322.

Галине Александровне и Анатолию Михайловичу
КУДРЯВЦЕВЫМ

Поздравляем вас с серебряной свадьбой. Желаем крепкого здоровья, счастья.

Алексеевы.

Галине Александровне и Анатолию Михайловичу
КУДРЯВЦЕВЫМ

Поздравляем вас с серебряной свадьбой. Желаем счастья и любви на долгие годы.

Таня, бабушка.

Телевидение

ПОКАЗЫВАЕТ МОСКВА

СУББОТА, 8 ЯНВАРЯ

9.00 — Новости. 9.10 — Гимнастика. 9.30 — «АБВГДейка». 10.00 — «Для вас, родители!». 10.30 — «Утренняя почта». 11.00— «Больше хороших товаров». 11.30 — «Первая русская революция в произведениях изобразительного искусства». 11.55—Концерт. 12.40 — «Движение без опасности». 13.10 — «Литературные чтения». 13.45 — «Тираж «Спортлото». 13.55 — «Золушка». Художественный фильм. 15.20 — «Содр жество». Тележурнал. 15.50 — «Музыкальный абонемент». 16.3 — «Почта программы «Здоровье 17.00 — «Очевидное — невероя ное». 18.00 — Новости. 18.15 — Программа мультфильмов. 18.4 — Концерт. 19.40 — Премьера те левизионного многосерийно фильма «Двенадцать стульев 3-я серия. 21.00 — «Время». 21.3 — Чемпионат СССР по фигурно му катанию. Спортивные танцы Произвольная программа.

ПОКАЗЫВАЕТ ЛЕНИНГРАД

СУББОТА, 8 ЯНВАРЯ

10.00 — «Наука. Техника. Пр гресс». 11.30 —«Справочно-инфо мационные фонды и их использо вание». 11.00 — «Учебные переда по основам советского государс ва и права в январе». 11.30 — Д учащихся 9-х классов: литератур «М. Е. Салтыков-Щедрин». «Го пода Головлевы». 16.30 — «Пис тели — детям». Б. Житков. Цв тел. и «Приключения барона Мюн хаузена» — мультфильм. Цв. те 17.10 — «Армия Трясогузки». Х дожественный фильм. 18.35 «Поет Дин Рид». Концерт. Цв. те 19.00 — «Ленинград». Информ ционная программа. Цв. тел. 19.3 — Б. Архимандритов. «Эзоп». Т левизионная опера. Цв. тел. 21.0 — Документальные фильмы. Ц тел. 21.30 — «Эстрадная програ ма». 1. «Вокально-инструмента ный ансамбль «Акварели». Цв. те 2. «Внимание! Микрофон вкл чен!». Цв. тел. 23.00 — Новост Цв. тел.

ПОКАЗЫВАЕТ ТАЛЛИН

СУББОТА, 8 ЯНВАРЯ

13.15 — На грани опасн сти: «Своими руками». 13.20 — «Взгляд на мир»: «Земля Сири 13.30 — Спортивный фильм «Ле Снег. Спорт». 13.40 — Коротко метражный фильм «Ночной сеанс 14.30 — «Новогодний концерт Музыкальный фильм. 15.50 — Ве черняя программа. 15.55 — «Д ковинных дел мастер». Телефильм 16.05 — Симфонический концер 16.50 — «Детский экран». Пою малыши. 17.20 — Для школьн ков. А. С. Пушкин. «Сказка о ца ре Салтане».

Кино

ДВОРЕЦ КУЛЬТУРЫ. 8 января — **«Зануда».** Начало в 17, 19 часов. Сборник мультфильмов. Начало в 15 часов 30 минут.

ДОМ КУЛЬТУРЫ ГОРНЯКОВ. 7 января — **«О тех, кого помню и люблю».** Начало в 17, 19 часов. Для детей. **«Новые похождения Кота в сапогах».** Начало в 12 часов.

КИНОТЕАТР «ТРУД». 7 января — новый цветной художественный фильм **«Профессия: репортер».** (Две серии). Начало в 12, 15, 18.15, 21 час. 8 января — новый цветной широкоэкранный кинофильм **«Безотцовщина».** Начало в 12.20, 14.10, 16, 18, 20.10, 22 ча са. Для детей. **«Черевички».** Н чало в 10 часов 30 минут.

КЛУБ «ШАХТЕР». 7 января — **«Новые центурионы».** Начало 18, 20 часов. Для детей. **«На во не как на войне».** Начало в 13 ч сов.

ЖИЛИЩНО-КОММУНАЛЬНОЙ КОНТОРЕ СТРОИТЕЛЬНОГО ТРЕСТА № 63

срочно требуются

ЗОЛЬЩИЦЫ для работы в котельной общежития «Молодежное» (улица Кирова, дом № 20-а).

Обращаться по телефону № 4-13-85.

СЛАНЦЕВСКОМУ ПАССАЖИРСКОМУ АВТОПРЕДПРИЯТИЮ

СРОЧНО ТРЕБУЮТСЯ

ШОФЕРЫ I и II классов для работы на автобусах,
ШОФЕРЫ III класса для работы на легковых такси,
ГАЗОЭЛЕКТРОСВАРЩИКИ,
АВТОСЛЕСАРИ,
ЮРИСТ,
СПОРТИНСТРУКТОР.

2—1

РЕМОНТНО-МЕХАНИЧЕСКОМУ ЗАВОДУ ПРОИЗВОДСТВЕННОГО ОБЪЕДИНЕНИЯ «ЛЕНИНГРАДСЛАНЕЦ»

ТРЕБУЮТСЯ

на постоянную работу

ТОКАРИ,
ФРЕЗЕРОВЩИКИ,
ЭЛЕКТРОСЛЕСАРИ,
СЛЕСАРИ.

3—1

Газета выходит по вторникам, средам, четвергам, пятницам и субботам

НАШ АДРЕС: 188540, г. Сланцы, Банковская ул., 3. ТЕЛЕФОНЫ: редактор—2-23-81, зам. редактора, отдел промышленности — 2-16-65, отв. секретарь — 2-17-85, отдел партийной жизни — 2-14-06, отдел сельского хозяйства — 2-16-70, отдел культуры, быта, писем и массовой работы — 2-23-65, отдел комсомольско-молодежной жизни — 2-16-03, корректоры — 2-13-60, бухгалтерия — 2-27-81. Объявления принимаются в бухгалтерии редакции.

ППО № 1—1 Ленуприздата гор. Сланцы, Банковская улица, дом № 3. Газету набирали линотипистки Зверева А. А., Пантелеева Г. В., верстала Зверева Л. И., печатали Ковалева Т. И., Минина Н. С. Корректоры Никифорова Н. А., Скокова Н. А. Объем 0,5 печ. л. Тираж 12.500. Заказ 15