Пролетарии всех стран, соединяйтесь!

ЗНАМЯ ТРУДА

Орган Сланцевского горкома Коммунистической партии Советского Союза и городского Совета депутатов трудящихся

№ 65 (6920) | Среда, 30 марта 1977 года | Год издания 33-й | Цена 2 коп.

ТРУДОВАЯ ПОБЕДА

Коллегия Министерства промстройматериалов СССР рассмотрела итоги соревнования среди предприятий второй категории за четвертый квартал 1976 года и присудила коллективу Ленинградской слюдяной фабрики первое место.

В этой трудовой победе есть доля труда коллектива Сланцевского филиала, который перевыполнил квартальный план по всем экономическим показателям. Ему вручена денежная премия для индивидуального премирования передовиков производства.

Фабричный профсоюзный комитет присудил звание ударников коммунистического труда шаблонщицам Г. Б. Петровой, Л. Ю. Лешковой, калибровщицам Л. Н. Журавлевой и В. П. Лукиной, которые достигли высоких трудовых показателей и активно участвуют в общественной работе.

В ответ на высокую оценку труда шаблонщицы Т. А. Савельева, Т. И. Григорьева и В. М. Иванова обязались к 1 ноября 1977 года завершить двухгодовую производственную программу. Сейчас они работают в счет апреля, ежедневно выполняют норму выработки на 135 процентов.

НАВСТРЕЧУ 60-ЛЕТИЮ ОКТЯБРЯ

ОТ ВЫСОКОГО КАЧЕСТВА РАБОТЫ КАЖДОГО — К ВЫСОКОЙ ЭФФЕКТИВНОСТИ ТРУДА КОЛЛЕКТИВА!

16 АПРЕЛЯ—КОММУНИСТИЧЕСКИЙ СУББОТНИК

В ШТАБЕ «КРАСНОЙ СУББОТЫ»

Под председательством второго секретаря ГК КПСС Л. И. Бурина состоялось заседание городского штаба по проведению 16 апреля коммунистического субботника.

С сообщениями о готовности к субботнику, об объемах работ в этот день, об идеологическом обеспечении проведения праздника труда выступили начальник управления коммунального хозяйства горисполкома А. И. Мельников, заведующая отделом пропаганды и агитации ГК КПСС Н. Н. Алексеенко, старший инспектор городской информационно-вычислительной станции А. Н. Федотова.

Принято решение следующее заседание провести 6 апреля и заслушать сообщения о готовности к субботнику предприятий города.

В работе штаба принял участие председатель исполкома горсовета Н. С. Дятченков.

□

Поддержав почин передовиков соревнования за достойную встречу 60-летия Великого Октября, коллектив проходческой бригады с шахты № 3, которой руководит Ю. В. Погорелов, решил выполнить план двух лет пятилетки к 3 ноября 1977 года. Проходчики, максимально используя каждую минуту рабочего времени, совершенствуя приемы труда, уверенно идут к намеченной цели. Они больше чем на месяц опережают трудовой календарь двух лет пятилетки.

НА СНИМКАХ: Ю. В. Погорелов; в забое.

Фото Ю. Терентьева.

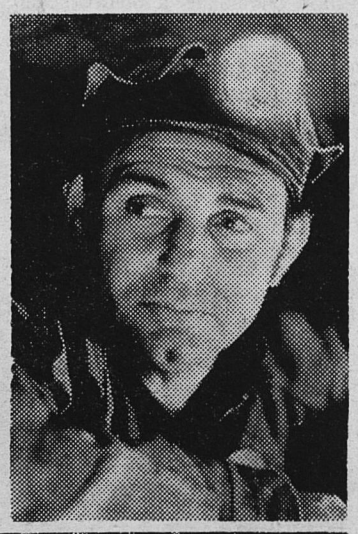

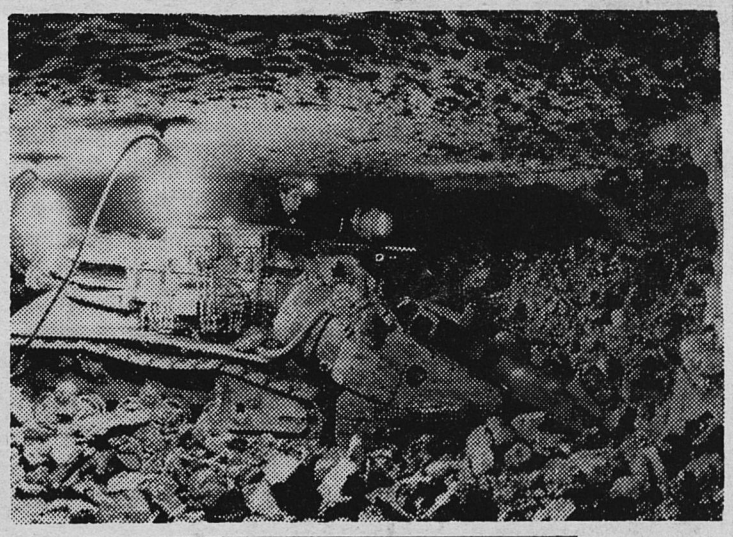

АДРЕС НОВОСТЕЙ: СУ-322

БЕСЕДЫ О СЪЕЗДЕ ПРОФСОЮЗОВ СССР

В коллективе СУ-322 проводились беседы о работе XVI съезда профессиональных союзов СССР. С большим вниманием знакомились рабочие и служащие с речью Генерального секретаря ЦК КПСС тов. Л. И. Брежнева, в которой определены задачи профсоюзов и всего советского народа по успешному претворению в жизнь решений XXV съезда КПСС. Беседы проведены с коллективом участка № 2, служащими управления, рабочими и служащими, занятыми на строительстве школы № 10, лесопильного цеха комбината «Стройдеталь». Перед коллективами выступили заместитель секретаря партбюро В. Р. Карамышева, председатель постройкома Г. А. Игнатьева, прораб А. С. Пирогов, главный механик М. И. Бондарчик.

ПОДАРКИ ЮБИЛЕЮ

На расширенном заседании построечного комитета подведены итоги социалистического соревнования коллективов бригад строительного управления № 322 по достойной встрече 60-летия Октябрьской революции. Коллективы четырех бригад приняли обязательство завершить программу двух лет пятилетки к 7 ноября 1977 года. Лучших производственных показателей в соревновании достиг коллектив комплексной бригады каменщиков, которой руководит бригадир Д. П. Курчанов. На строительстве 130-квартирного жилого дома во втором квартале города коллектив бригады в феврале выполнил нормы выработки на 132 процента. В своей работе бригада постоянно стремится к улучшению качества работы, к более производительному использованию каждой минуты рабочего времени.

НА РАЗНЫЕ ТЕМЫ

Для коллективов бригад и участков СУ-322 регулярно читаются лекции. Только в феврале и марте текущего года прочитаны лекции «О международном положении», «Проблемы молодой семьи», «Советское гражданство и законодательство», «О положении на Ближнем Востоке». 24 марта коллектив участка № 2 перед началом рабочего дня с большим вниманием и интересом прослушал лекцию на тему «Советский этикет», прочитала которую член городского общества «Знание», инструктор ГК КПСС А. А. Манкуни.

Н. ПЕРМИНОВ,
секретарь партийной организации СУ-322.

РАСТЕТ ДОБЫЧА СЛАНЦА

Горняки шахты имени С. М. Кирова в марте продолжают увеличивать сверхплановую добычу топлива. Впереди соревнующихся идет коллектив участка № 2, где выдано на-гора 1.737 тонн сверхпланового сланца, на участке № 3 — 907 сверхплановых тонн.

Уверенно выполняют мартовский план горнорабочие бригады В. В. Никифорова с участка № 2. У них на сверхплановом счету — 861 тонна топлива. Добычная бригада А. А. Елкина с участка № 3 опережает мартовский график на 517 тонн, Н. С. Носова с этого же участка — на 471 тонну, В. Д. Кузьмина с участка № 2 — на 479 сверхплановых тонн.

С. КУПРИЯНОВА,
участковый нормировщик шахты им. С. М. Кирова.

4.200 ТОНН ТОПЛИВА СВЕРХ ПЛАНА

Горняки шахты «Ленинградская» выдали на-гора за 27 дней марта 4.200 тонн сверхпланового сланца. За этот период лучших показателей достиг коллектив участка № 10, где добыто сверх плана 2.705 кубометров горной массы, на участке № 5 — 1.777 сверхплановых кубометров, на участке № 12 — 1.184. С опережением графика работают коллективы седьмого, восьмого и одиннадцатого участков.

На пятом участке высокопроизводительно работает добычная бригада И. С. Шинкаревича, добывшая 1.602 кубометра сверхплановой горной массы. Это самый высокий результат в марте среди добычных бригад шахты «Ленинградская».

А. СОКОЛОВ.

СЛАНЦЫ — КОХТЛА-ЯРВЕ СОРЕВНУЮТСЯ

Заключен еще один договор

Еще одно предприятие нашего города заключило договор о социалистическом соревновании с родственным предприятием Кохтла-Ярве. В гостях у эстонских друзей побывала делегация пассажирского автопредприятия. Сланцевчане познакомились с работой Кохтла-Ярвеского автобусно-таксомоторного парка, с организацией труда водительских и ремонтных бригад.

А потом состоялось заключение договора на соревнование. Итоги его будут подводиться каждый квартал по основным производственным показателям. Соревнование предусматривает не только обмен производственной информацией. Намечено проводить совместные спортивные соревнования, обмениваться концертами.

60-ЛЕТИЮ ОКТЯБРЯ — 60 УДАРНЫХ НЕДЕЛЬ

Эстафета ударных дел молодежи

РЕГЕНЕРАТНЫЙ ЗАВОД

26 марта комсомольцы и молодежь швейного участка цеха резиновой обуви провели субботник на рабочих местах. Им была завершена 28-я неделя ударной вахты.

Высокие результаты показали в этот день комсомольско-молодежные коллективы: бригады Г. В. Каранкевич и Т. А. Карловой.

Среди молодых заготовщиц-пошивальщиц в день субботника отличились Юлия Соммер из бригады Т. В. Сапожниковой и Наталия Головнева из бригады Т. А. Карловой.

Деньги, заработанные в день субботника, перечислены в комсомольскую копилку.

ЗАВОД „СЛАНЦЫ"

Здесь состоялся конкурс профессионального мастерства слесарей и токарей ремонтно-механического цеха с участием ремонтной службы цеха камерных печей, посвященный 25-летию со дня пуска завода и 60-летию Великого Октября. В конкурсе приняли участие две группы (1—2-го и 3—4-го разрядов) слесарей и две группы токарей. Молодые ремонтники рассказывали конкурсной комиссии во главе с начальником ремонтно-механического цеха И. А. Потеряхиным теорию и выполняли сложные практические задания.

По группе слесарей 1—2-го разрядов первое место занял Вячеслав Краснов. Среди соревнующихся с более высокими разрядами первенствовал Сергей Гаврилов. У токарей победителями стали Виктор Фомичев (первая группа) и Владимир Оя (вторая). Призерам конкурса вручены грамоты ГК ВЛКСМ, ценные подарки и денежные премии.

ЦЕМЕНТНЫЙ ЗАВОД

Коллектив сырьевого цеха по праву считается на заводе в числе передовых. Успешно выполнил он и взятые к XVI съезду профсоюзов СССР обязательства. Большой вклад в трудовые успехи вносит молодежь. Машинисты сырьевых мельниц из смены В. Е. Жуковского молодой коммунист Елена Курбатова и комсомолец Анатолий Бакшук выполняют плановое задание на 103 процента при качестве продукции 86,2 процента, что на 0,5 процента выше принятого в обязательствах. Успешно трудится комсомольско-молодежная смена Виктора Коваля. За 20 дней марта план выполнен на 104 процента при качестве продукции 90,6 процента. Высокие показатели работы у комсомольцев Ольги Романенко, Тимофея Хегай и других.

ПО РОДНОЙ СТРАНЕ

В СЧЕТ «КРАСНОЙ СУББОТЫ»

В первой ударной вахте в счет «красной субботы» 16 апреля участвовали 19 марта полторы тысячи рабочих Ташкентского текстильного комбината. Трудясь у ткацких станков и прядильных машин безвозмездно, они выпустили дополнительно к обычному дневному производственному заданию 70 тысяч метров высококачественной ткани и 5 тонн пряжи.

«РУДНИК» — ПОМОЩНИК ГОРНЯКОВ

НОРИЛЬСК. Автоматизированная система управления добычей полезных ископаемых внедрена на руднике «Комсомольский», расположенном недалеко от Норильска. На большой глубине здесь работают более ста самоходных механизмов, с их помощью почти полностью ликвидирован ручной труд. Подземная дорога предприятия-гиганта растянулась на десятки километров, и координация добычи и транспортировки сырья усложнилась. Теперь на выручку горнякам пришла АСУ «Рудник». С помощью «Рудника» резко увеличивается производительность труда, а затраты на создание новинки окупятся всего через полтора года.

ТКАНЬ «МЕЛОДИЯ»

ЛЕНИНАБАД (Таджикская ССР). Новая ткань «Мелодия» весенних расцветок выпущена местным шелковым комбинатом. Это восьмая новинка, освоенная предприятием с начала года. В честь 60-летия Великого Октября ткачи наметили внедрить в производство дополнительно к плану более ста видов модных рисунков и структур. В этом году предприятие выпустит более 50 миллионов квадратных метров отличных тканей этих расцветок.

«ТУРИСТ» ПРИНИМАЕТ ГОСТЕЙ

ОДЕССА. В живописном курортном районе Аркадия завершено строительство комфортабельной 14-этажной гостиницы «Турист». Она может одновременно принять четыреста отдыхающих. «Турист» — первенец нового комплекса для любителей путешествий, строительство которого запланировано на десятую пятилетку. На взморье растут этажи высотной гостиницы «Одесса» на тысячу мест. Архитекторы приступили к проектированию 14-этажного отеля «Аврора».

САМЫЙ БЫСТРЫЙ ЭКСКАВАТОР

На «Уралмаше» успешно завершены испытания литых гусеничных звеньев для нового — самого мощного в стране карьерного экскаватора с ковшом емкостью 20 кубометров (ЭКГ-20). Новая машина получит надежную ходовую часть.

ЭКГ-20 будет самым «быстрым» в мире карьерным экскаватором: его рабочий цикл продолжается всего 28 секунд.

В десятой пятилетке уралмашевцы выпустят десять таких машин для разработки угольных месторождений в Южной Якутии. В этой пятилетке на «Уралмаше» спроектировано более тридцати новых высокопроизводительных машин и агрегатов.

(ТАСС)

ШТРИХИ К ПОРТРЕТУ ВРЕМЕНИ

Навстречу 60-летию Октября

Готовясь к встрече славной годовщины, особенно важно всесторонне раскрыть историческое значение Великой Октябрьской социалистической революции, осветить деятельность партии, показать роль народных масс в строительстве новой жизни.

Постановление ЦК КПСС «О 60-й годовщине Великой Октябрьской социалистической революции» определяет сегодня направленность жизни педагогического коллектива и в первую очередь — партийной организации школы.

Мы в школе часто проводим открытые партийные собрания, на которых активное участие в обсуждении вопросов принимают и беспартийные учителя. Так, партийное собрание по вопросу «Задачи партийной организации по военно-патриотическому воспитанию в свете решений XXV съезда КПСС и подготовке к 60-летию Октября» помогли подготовить и участвовали в обсуждении вопроса С. В. Орлова и М. П. Малышева.

В настоящий момент необходимо донести до ума и сердец наших питомцев постановления партии и правительства. Многое уже сделано в этом отношении. Главное—стали более активно привлекать учащихся к общественно полезному труду.

В процессе трудового обучения, проведения воспитательной и профориентационной работы показываем трудовые достижения советского народа. В школе организуются и проводятся дни и декады труда. До сих пор помнят ученики день 1 октября. Девиз трудового дня был «Город твой— заботься о нем». В этот день ученики собрали полторы тонны макулатуры, убрали территорию у школы. Наша школа занимает одно из первых мест по сбору лекарственных трав.

В идейно-политическом и патриотическом воспитании учащихся важную роль сыграли месячник, посвященный памяти нашего земляка Героя Советского Союза М. Д. Баранова, конкурс политического плаката, сбор дружины «Дорогой отцов — дорогой героев». На сборе присутствовали мать ленинградской пионерки Нины Куковеровой, сестра и брат нашего земляка П. П. Петрова, погибшего в Испании, ветераны войны.

Немного подробнее о месячнике памяти героя, который с нынешнего года станет традиционным. В него входят конкурс плакатов, рисунков, поделок, выпуск газет-бюллетеней «Наш поиск», конкурс стихов на патриотическую тематику, оформление стенда «Нам пишут», проведение слета и недели мужества.

Во время недели мужества провели лыжный кросс, конкурс знаний, соревнование по стрельбе, вечер-встречи с ветеранами войны и труда, конкурс «Эй, мушкетеры!». За это время много новых материалов появилось на стендах нашего музея.

Интересные дела проходят и у октябрят. Они участвуют во Всесоюзной игре «Октябрята по стране Октября». Ученики третьего класса (классный руководитель — коммунист Т. С. Бурова) готовят трудовые подарки Октябрю. Они решили вести шефство над подготовительной группой детсада № 6, собрать одну тонну макулатуры, 60 коробков березовых почек. Свое задание они почти уже выполнили. Трудовые подарки Великому Октябрю готовят и другие классы.

Много внимания уделяет партийная организация школьному комсомолу. Помощь в проведении всех комсомольских мероприятий оказывают коммунисты А. Д. Мурашова, В. П. Петрова, Р. Г. Васильченко. Возьмем, например, последнее комсомольское собрание с повесткой «Коммунистическую идейность, активную жизненную позицию — каждому комсомольцу!». Под руководством этих коммунистов была проведена анкета, выпущена газета, оказана помощь в подготовке собрания.

Практикуются партийно-комсомольские собрания. В декабре на таком собрании шел разговор о роли комсомольских организаций школы в борьбе за глубокие и прочные знания. В настоящее время проходит Ленинский зачет.

Но беда школы — наглядное оформление. Если залы, коридоры более-менее оформлены, то наглядность в классах не отвечает требованиям.

Школьный пост всеобуча проводит большую организационную работу, опять же в классах эта работа продолжается слабо, наглядно не отражается. Это одна из причин и ухудшения успеваемости в третьей четверти.

Большую программу по достойной встрече Великого Октября наметили педагоги и учащиеся нашей школы. Решено провести конкурс сочинений «Наша биография», читательскую конференцию, пионерские сборы и утренники октябрят, продолжить поиск героев.

В. ИВАНОВА,
секретарь парторганизации школы № 7.

Очередное занятие в городской школе наставников прошло на регенератном заводе. Партийная и профсоюзная организации предприятия внимательно отнеслись к подготовке занятия. Наставники молодежи прослушали доклад, подготовленный секретарем партбюро завода Б. П. Кушнером, обменялись опытом работы, познакомились с рабочими местами заводских наставников, узнали о перспективах регенератного завода.

В заключение работы многие высказали пожелание — последующие занятия проводить также на предприятиях города.

НА СНИМКАХ: (вверху справа) выступает председатель совета наставников цеха резиновой обуви Л. Н. Бадреева; (вверху слева) внимательно слушают собравшиеся своих товарищей; (внизу) экскурсия по заводу.

Фото Ю. Терентьева.

МОЛОДЕЖЬ И ПРОИЗВОДСТВО

ДОКАЗАТЬ ДЕЛАМИ

О создании комсомольско-молодежных коллективов комитет ВЛКСМ совхоза «Старопольский» задумывался не раз. Но как-то все откладывали, сдерживали и объективные причины. Но все же главной помехой была инерция раскачки. Даже когда в декабре прошлого года в хозяйстве сформировали механизированный отряд по вывозке органических удобрений на поля — хорошая возможность для молодых рабочих рук показать свою силу и сноровку, в комитете ВЛКСМ не ухватились за нее. И лишь спустя три месяца на совместном заседании профсоюзного и комсомольского комитетов было, наконец, принято решение о преобразовании этого отряда в комсомольско-молодежный, разработаны условия социалистического соревнования.

На первом собрании ребята решили план вывозки навоза выполнить до 15 марта. В связи с плохой организацией труда со стороны агрономической и инженерной служб план по вывозке органики в установленный срок выполнен не был, т. к. техники выделялось значительно меньше, чем требовалось. Однако в индивидуальном соревновании механизаторы перевыполнили дневные нормы выработки и добились неплохих производственных показателей. В связи с этим администрация, профсоюзный и комсомольский комитеты вынесли решение присудить первое место по итогам 16 дней работы руководителю отряда комсомольцу Леониду Васильеву и наградить его Почетной грамотой и денежной премией. Леонид вывез на поля 570 тонн навоза, выполняя дневную норму выработки на 150 процентов. Хорошо потрудился и его брат Александр. Его выработка составила 132 процента. Не отставали от молодежи трактористы В. З. Веников (выработка 134 процента) и В. П. Смирнов (120 процентов).

Первый выход молодежного отряда на поля показал, что молодые механизаторы отлично справляются с возложенными на них серьезными обязанностями, доказали это делами.

Не все еще сделал комитет ВЛКСМ. До сих пор не определен ответственный за работу отряда, который бы контролировал и направлял ее. Отсюда, возможно, и те организационные трудности, которые только мешают работе.

В настоящее время трактористы проходят техосмотр, после чего отряд станет вывозить на поля торф.

Н. ДАВЫДКОВА,
старший экономист совхоза «Старопольский», член горкома ВЛКСМ.

ТРУДОВАЯ СЛАВА

Электросварщица Р. Н. Богданова

Электросварщица арматурного цеха комбината «Стройдеталь» Римма Николаевна Богданова родилась и выросла в многодетной цыганской семье, где, кроме нее, было еще девять братьев и сестер. Отец Николай Евгеньевич Васильев — старейший кадровый рабочий конного парка управления жилищно-коммунального хозяйства объединения «Ленинградсланец», мать Тамара Фатьяновна работала в системе жилищно-коммунального хозяйства, а сейчас находится на пенсии. Старшие сестры Риммы Николаевны вышли замуж, обзавелись своими семьями, брат Геннадий служит в Советской Армии, а остальные — учащиеся.

В арматурном цехе Р. Н. Богданова работает седьмой год. Вначале она не имела специальности; бригадир арматурщиков Ю. Н. Жук внимательно отнесся к новенькой, помог ей овладеть специальностью электросварщицы.

Работает Римма Николаевна на сварочном станке, ведет электросварку арматурных сеток и каркасов для железобетонных изделий, ежемесячно выполняет производственные задания на 110—115 процентов.

— Качество электросварки у Риммы Николаевны всегда хорошее, — так отзывается о Богдановой мастер ОТК Н. И. Кулакова. — Она работает на одном станке, но в разные смены, с нашей старейшей производственницей Л. А. Карпишиной и не уступает ей ни в качестве работ, ни в производительности труда.

Портрет передовой производственницы Р. Н. Богдановой помещен на цеховой Доске почета. Она вместе со всем коллективом арматурного цеха успешно несет трудовую вахту в честь 60-летия Великого Октября.

— Работа мне очень нравится, коллектив в арматурном цехе дружный, отзывчивый. Я и мужа Алексея «перетянула» работать в наш цех. Ему тоже понравился этот коллектив. Теперь у нас в семье становится своя рабочая династия Богдановых, — говорит Римма Николаевна.

Передовая производственница Р. Н. Богданова — заботливая мать: она растит троих детей, с детских лет приучает их к трудолюбию.

В. ШАТАЛОВ,
рабкор.

ЗАБОТЫ КАТИ РУЗУ

СЕЛО: РАБОТА И ЛЮДИ

ЗАКОНЧИЛАСЬ обеденная дойка. Разошлись. по домам доярки. И только одна девушка все еще хлопотала около своей группы. Выдоив последнюю корову, отключила доильный аппарат, вернулась к той, с которой начинала сегодня дойку. Бережно помассировала вымя, сцедила несколько последних струек молока в бидон. Это уже вошло в привычку: в первую очередь доить новотельную корову, в конце еще раз вернуться к ней. Так и молокоотдача лучше, и мастита вымени не будет.

— Что опять так долго, Катюша? — окликнула девушку проходившая мимо телятница Язецкая.

— Ой, не говорите, Евгения Яковлевна. С каждым днем забот прибавляется. Вчера Березку привела из родильного отделения, а сегодня вот Принцессу. Как сговорились—все в одно время. Сейчас уже 37 из 52 доятся. Зато вчера 412 килограммов молока надоила. Одна Осинка 21 килограмм дала, — говорит Катя, а в голосе—нескрываемая радость. От напряжения, увлеченности работой на щеках яркий румянец, глаза горят, вся она сильная, молодая, жизнерадостная...

— И до чего же старательная девчонка эта Катя! Она любой опытной доярке не уступит, а кое в чем и подскажет...

— Да уж, что трудолюбивая, то трудолюбивая. К тому же золотые руки у нее да и сердце золотое. Вот нам таких бы побольше на ферму.

Так по дороге домой переговаривались Е. Я. Язецкая и Н. П. Пилабер. Говорили о Кате Рузу. А уж они-то — лучшие телятницы совхоза «Родина» — сами привыкли работать на совесть и хорошо знали истинную цену трудолюбию.

Девушка тем временем, управившись с дойкой, запарила в тележке концентраты, сходила в «родилку», почистила Березку. Возвращалась с фермы последней. Но не домой шла, в деревню Медвежок, где родилась и выросла и где ее ждала заботливая добрая мама, а в здешнее общежитие. До вечерней дойки оставалось всего 3 часа. Пока дойдешь до дому—и обратно собираться пора. А Кате никак нельзя сейчас терять время даром. Она — заочница Беседского сельскохозяйственного техникума. Надо хорошо подготовиться к сессии. Сегодня вот очередной раздел «Анатомия и физиология сельхозживотных» наметила закончить, а тогда за «Кормопроизводство» приниматься.

...ДО СЕДЬМОГО КЛАССА Катя Рузу точно не могла сказать, кем она хочет стать в будущем, хотя больше всего ее привлекала работа с детьми. А вот в конце учебного года в Черновскую восьмилетнюю школу приехал преподаватель из Бегуницкого училища, рассказал о перспективах развития Нечерноземья, о том, как нужны в сельском хозяйстве молодые сильные руки, раздал анкеты. Девушка аккуратно заполнила ее, а на вопрос «Куда пойдешь работать?» решительно написала — «В животноводство».

Многих удивила тогда своим неожиданным решением лучшая ученица школы.

— Катька, ты с ума сошла, что ли?! С твоими-то «4» и «5» в любой техникум поступить можно, а ты на ферму, — говорили ошарашенные одноклассницы.

Но больше всех удивилась ее школьная подружка Таня Чурикова.

— Кать, ты же в воспитательницы хотела...

— Раздумала, Танечка, раздумала. Буду телочек и коров воспитывать, чтоб молока больше давали, — отшучивалась Катя.

И только один человек не удивился — это Катина мама Юлия Андреевна.

Более 20 лет отдала она нелегкому труду доярки. И видя, как ее младшая дочь, играя в детские игры, то «воспитывала» кукол, то вдруг начинала укутывать в тряпочки якобы только что народившегося теленочка, приговаривая самые ласковые слова, твердо говорила: «На скотный двор не пущу. Хватит, что сама 20 лет эту нелегкую лямку тянула». Но когда Катя, ласково обвив руками шею матери, сказала, что она уже подала заявление в Бегуницкое училище, спорить не стала. Помнит только, сказала: «Поступай, как знаешь, родная. Только об одном прошу тебя, доченька, выучишься — в свой совхоз возвращайся, не убегай. В нашей семье «летунов» не было».

Не испугалась трудностей, ответственности, не отступилась от своего решения комсомолка Катя Рузу, хотя некоторые бросали на первом же курсе. В училище училась прилежно. Первую производственную практику проходила на Выскатской ферме, была подменной дояркой. Вторую — на Переборской. И на той, и на другой завоевала любовь и уважение работающих там людей.

И ВОТ позади училище. В совхоз девушка возвращалась животноводом 2-го класса с аттестатом зрелости за 10-й класс, где стояли почти одни пятерки. В. И. Дмитриева, зам. генерального директора фирмы «Родина» по животноводству, предложила девушке сразу же поступать в техникум. «Выучишься, зоотехником будешь. А они в хозяйстве очень нужны. А пока поработаешь на ферме Монастырек. Знаю, что в Перебор просилась, да и бригадир М. Е. Мальцев просил тебя к нему направить. Но в Монастырке сейчас нужнее, там группа без доярки остается».

Так Катя стала работать на этой ферме. Группа коров ей досталась хорошая, ухоженная. Обслуживавшая ее ранее А. Д. Щелбанина, уезжая, говорила девушке: «Смотри, Катюша, не подводи. Будешь заботиться о коровах — будут и удои». Постоянно помнила Катя об этом. В прошлом году успешно выполнила план, получив от коровы по 3.144 килограмма молока. А в этом году вместе с опытными мастерами машинного доения Л. Ф. Цветковой и А. Г. Ивановой взялась получить от своей группы более 1.000 центнеров молока. Обязательства высокие. Но Катя во что бы то ни стало решила выполнить их. Ведь теперь на нее равняется молодежь фермы — на днях комсомольцы избрали ее своим вожаком.

«Как же заставить всех девчонок работать добросовестно? А то ведь все кое-как делают. Зато и доят по 150—180 килограммов молока. Права Зыгова, надо создать комсомольско-молодежную бригаду. Тогда не только за себя каждый будет отвечать, а за всю бригаду. Вот вечером же соберу всех, приглашу бригадира и поговорим начистоту. Хватит нелестные слова слушать в адрес молодежи». Такие мысли не давали покоя Кате Рузу весь день. Думала она об этом и сейчас, возвращаясь в общежитие после обеденной дойки...

А. БЕДОВА.

КАНИКУЛЫ! КАНИКУЛЫ!

ШКОЛА № 12

Все ученики 2-го класса вместе с учительницей Е. С. Гришиной ездили на экскурсию на ферму в деревню Гостицы. Экскурсию по ферме провела бабушка Сережи Кравченко — Пелагея Васильевна, работающая дояркой.

ШКОЛА № 7

Октябрята решили провести утренник «Мы вас ждем, товарищи птицы!». Изготовляли вместе с родителями скворечники, делали костюмы, разучивали стихи.

* * *

На конкурсе на лучшую иллюстрацию к своей любимой книге участвовали почти все ребята 4—6-х классов. Здесь представлены рисунки к русским народным сказкам, к былинам, рассказам А. П. Гайдара.

ШКОЛА № 3

В дни каникул ученики 1 и 2-х классов провели игру по станциям «Знаешь ли ты?». Путешествуя, октябрята побывали на станциях «Революционная», «Героическая», «Почемучек», «Лесная», «Барона Мюнхаузена», «Веселая полянка», «Страна сказок», «Нарисуй-ка».

ШКОЛА № 1

28 марта для учеников младших классов проводился утренник по сказкам К. И. Чуковского. Утренник посвящен 90-летию писателя. Пятиклассники оформили стенд о писателе, выставку его книг, составили викторину по его произведениям, подготовили литературные игры.

ШКОЛА № 4

На торжественной линейке, посвященной дню рождения С. М. Кирова, пионеры дружины рапортовали о работе пионерских отрядов и звеньев. Заслушали рассказы участников слета дружин, носящих имя С. М. Кирова.

1917—1977

ИЗ ПОЧТЫ РУБРИКИ „...БЫЛИ БУРИ ЭТИХ БОЕВ...“

Начиная печатать документальное повествование об истории нашего края «...Были бури этих боев...», редакция газеты обратилась к своим читателям с просьбой поделиться воспоминаниями, подсказать адреса интересных событий, людей. Сегодня мы публикуем ряд писем, которые пришли в ответ на статьи краеведа-любителя Федора Алексеевича Чуркина.

ПИСЬМО ПЕРВОЕ

Благодарю за воспоминания о людях, мне дорогих, которые в те далекие времена отдали свои жизни за Родину. Я родилась в 1899 году в деревне Казино. У моих родителей было 11 детей. В 1912 году меня отправили в Петербург на заработки. Жила у старшего брата, на квартире которого рабочие проводили собрания. А брат был корреспондентом газеты «Рабочая правда»...

Летом 1918 года были созданы волисполком Кольцовской волости и парторганизация. Активистами там были Михаил Михайлов, Михаил Пименов, Иван Онаньев, Степан Филиппов, Василий Симагин, Семен Гулин, Георгий Яковлевич и Федор Семенович (забыла их фамилии). Они погибли от рук белых.

Осенью мужчины ушли в Красную Армию. Когда банда Булак-Балаховича в первый раз наступала на Гдов, в том бою сражался с нею мой муж А. И. Ильин и из деревни Казино П. Жуков, П. Кириллов, С. Белов, Я. Никитин.

В том бою был ранен Г. Рассадкин. Товарищи вынесли его из боя и привезли в больницу в Выскатку. Когда туда пришли белые, они вытащили Рассадкина на простыне в сад и расстреляли.

ИЛЬИНА.
ул. Кирова.

ПИСЬМО ВТОРОЕ

Пишу о гибели коммунистов Кольцовской волости. В июне 1919 года подкулачники из деревни Родина заявили белому коменданту, что в нашей деревне живут коммунисты. Приехали каратели и арестовали моего отца Илью Ивановича Рассадкина и Якова Васильевича Васильева, инвалида (у него была сломана нога). Погнали в Кривую Луку, где был штаб. По дороге, в лесу наш отец бросился бежать, но пули догнали его. А Васильева около деревни Донско заставили копать себе могилу. Только не дождались, когда он закончит, расстреляли и зарыли так, что ноги были видны. Его нашли родные.

У отца нашего было трое детей, я старшая. После его гибели очень трудно пришлось жить, но помогла Советская власть.

А. РАСКОЛЬНИКОВА.
д. Дворище.

ПИСЬМО ТРЕТЬЕ

Летом 1919 года в деревню Пустынька пришел белый офицер с предателями из местных жителей. Они арестовали Николая Ивановича Никифорова, приехавшего на родину из Петрограда. Его повели в Рудно, а когда перешли речку и подходили к лесу, расстреляли.

Н. СОРОКИН.
д. Дворище.

ПИСЬМО ЧЕТВЕРТОЕ

Мой брат Иван Карпович Орлов с кронштадтскими матросами участвовал в штурме Зимнего дворца, конвоировал в Петропавловскую крепость военного министра Беляева. Осенью 1918 года был в отряде Павлина Виноградова, участвовал в боях с английскими интервентами. В бою под Котельничами был тяжело контужен. После госпиталя он получил отпуск и приехал на родину к родителям.

В деревне было голодно. Он с дядей пошел на поиски хлеба. Около села Вейно они попали в руки белогвардейцев. Брат был одет в кожанку, и офицер принял его за комиссара. Без суда и следствия Ивана расстреляли около Губина Перевоза.

Через два дня этот отряд пришел в нашу деревню, и офицер остановился на постой у соседа. После расстрела брата белогвардеец надел на себя его кожаную куртку, брюки, обручальное кольцо. Жена брата узнала вещи своего мужа и умоляла офицера отдать на память о погибшем хотя бы кольцо. Мерзавец не отдал. Один из солдат отряда рассказал нам, где был расстрелян брат. Отец перевез его тело на кладбище в Заручье.

А. КРУГЛОВ.
д. Кологриво.

ПРИЛЕТАЙТЕ К НАМ, ПТИЦЫ!

С ЛЮБОВЬЮ К ПРИРОДЕ

У деревни Овсище, в еловом лесу, куда в сумерки развесистых ветвей еще робко заглядывает молодая весна, уже идет оживленная перекличка его обитателей. За полем по обе стороны зарастающей лесной дороги в развешенных скворечниках местные птахи занимают жилища.

Пройдет еще немного времени, прилетят с юга на родину птицы. Начнется оживленное перераспределение «жилплощади», заканчивающееся порой основательными потасовками. Часть скворечников займут даже утки — белобокие гоголи.

Четыре года назад ленинградские охотники из коллектива № 17 Кировского завода построили и повесили на деревьях около двухсот скворечников. Это сразу оживило местный лес, основательно обедненный заготовками древесины и загрязненный порубочными остатками. Но этим и ограничилась их забота о своем хозяйстве...

Значительно хуже обстоит дело в других охотколлективах. В некоторых из них из года в год не проявляют заботу не только об установке скворечников и дуплянок, но и не заготавливают для подкормки животных сено, веники, не подрубают зимой осинки, не устраивают солонцы, подкормочные площадки, порхалища, не выращивают картофель и корнеплоды. От этого страдают звери и птицы, особенно в самый трудный период года — в конце зимы и начале весны, когда снег покрывается настом.

Пора заботы о лесных обитателях настала. Сейчас надо усилить к ним внимание.

Большую помощь в увеличении количества скворечников могут оказать школьники. Пусть каждый класс установит на лесных опушках птичьи домики, тогда пение пташек станет задорнее и веселее. А в наших лесах и лугах меньше окажется вредителей и возрастут урожаи.

Пусть сделают домики для птиц садоводы, егеря, работники лесной охраны, лесозаготовители. У них имеются большие возможности для этого и известный опыт.

Начало этой работе уже положено. Несколько дней назад учащиеся пятой средней школы вышли в скверы города с новыми скворечниками и дуплянками.

И. АВДЕЕВ,
рабкор.

О чём говорит мир

Корреспонденты ТАСС и АПН сообщают...

ГЕРОСТРАТОЛАНДИЯ

МЕЖДУНАРОДНЫЕ ЗАМЕТКИ

Недавно двенадцать членов небольшой мусульманской секты захватили в американской столице три здания и сто тридцать четыре заложника. При этом убили одного репортера. Нескольких ранили.

Сорок часов Вашингтон жил как бы в осаде. Президент отменил пушечный салют в честь высокого гостя из Англии, чтобы террористы не перестреляли с испугу заложников. Над Белым домом кружил вертолет, а на крышах зданий по соседству засели снайперы...

Можно долго нанизывать живописные подробности. Газеты места не жалели. «Нью-Йорк пост», например, вышла с аншлагом: «Семь страниц о драме в Вашингтоне». «Вашингтон стар» отправила на «дело» тридцать репортеров. Телевизионные станции, перебивая регулярные передачи, соревновались, кто больше и интереснее покажет ход «осады».

Террористы требовали выдачи им ранее осужденных членов другой мусульманской секты. В конце концов эта драма закончилась относительно благополучно, заложников отпустили, террористов арестовали. Но ждут следующей...

Дело в том, что события в Вашингтоне были лишь последними и самыми впечатляющими в целой серии подобных же. Чем объяснить такое поветрие?

Может быть, частично ответ на этот вопрос прозвучал в словах одной из заложниц. Оказавшись на свободе, бросила в лицо журналистам, окружившим ее плотным кольцом: «Звери! Звери!».

Американские средства массовой информации с утра до ночи культивируют и пропагандируют насилие. Больше всего здесь ценится репортаж с места событий, когда лужи крови на асфальте настоящие. Поэтому преступники уверены, что, захватив заложников, они тут же попадут под прицел телекамер и станут известны всей стране. О них будут говорить.

Герострат, живший в древней Греции, хотел обессмертить свое имя и «обессмертил»: сжег храм. Американская пресса и телевидение поощряют современных герострат. Обозреватель «Нью-Йорк таймс» Джеймс Рестон жалуется: за час до кровавых событий в Вашингтоне президент провел пресс-конференцию, где поднял несколько важных для страны вопросов. Отчет о ней не попал на первую страницу столичной «Вашингтон пост», если не считать короткого информационного сообщения в самом низу. Всю же полосу заняли преступники.

Психиатр Фредерик Хейкер, считающийся «специалистом» по терроризму, еще до событий в Вашингтоне предупреждал, что бесплатная реклама и известность, которые раздает правонарушителям телевидение, «заставляет задуматься тех, чьи головы устроены аналогичным образом». В этом, по его мнению, и причина нынешнего «поветрия». Телевидение, говорит Хейкер, демонстрирует свое неуважение к человеческой жизни. Равное неуважение, делает он дополнение, демонстрируют и сами блюстители закона.

После событий в столице Хейкер заявил: «Вряд ли можно отрицать, что средства массовой информации оказывают решающее влияние на распространение такого рода явлений. В особенности телевидение. Ясно, что люди подражают тому, что видят. Телевидение рекламирует средства от пота и продукты для завтрака — так почему же ему не торговать насилием?».

Вот и превращается страна в герострат оландию...

Г. ГЕРАСИМОВ,
собств. корр. АПН.

Нью-Йорк.

В Японии началось весеннее наступление трудящихся. В этом году классовые сражения проходят с требованием повышения заработной платы и введения ее гарантированного общенационального минимума, улучшения системы социального обеспечения, принятия действенных мер по ликвидации миллионной армии безработных, сдерживания инфляции и роста цен.

НА СНИМКЕ: во время митинга трудящихся японской столицы в парке Хибия.

Фото Н. Геронина
Фотохроника ТАСС

Редактор
Г. Г. МАНКУНИ

Алексею Николаевичу
ЗАВЬЯЛОВУ

Сердечно поздравляем с 50-летием. Желаем крепкого здоровья, счастья и долгих лет жизни.

Коллектив СРСУ-6.

Телевидение

ПОКАЗЫВАЕТ МОСКВА

СРЕДА, 30 МАРТА

9.30 — «Творчество юных». Цв. тел. 10.00 — Программа научно-популярных фильмов для детей. 10.30 — Премьера телефильма «Встречи на Медео». 11.35 — «Человек и закон». 15.00 — «Луминица». Документальный фильм. 15.10 — Премьера телеспектакля. В. Тучков. «Четыре беспокойных дня в Кудиновке». 2-я серия. Цв. тел. 16.25 — «Здравствуй, весна!». Цв. тел. 16.45 — «Наука сегодня». Цв. тел. 17.15 — «Отзовитесь, горнисты!». Цв. тел. 18.15 — «Самый, самый, самый...». Мультфильм. Цв. тел. 18.35 — Играет лауреат международных конкурсов Ирина Медведева (скрипка). Цв. тел. 19.00 — «Европа: время перемен. На европейском перекрестке». Цв. тел. 19.35 — Тираж «Спортлото». Цв. тел. 19.45 — Премьера телеспектакля. В. Шкваркин. «Весенний смотр». 21.00 — «Время». 21.30 — «Музыкальная жизнь». Тележурнал. Цв. тел. 22.40 — Программа документальных фильмов о спорте. Цв. тел.

ПОКАЗЫВАЕТ ЛЕНИНГРАД

СРЕДА, 30 МАРТА

16.55 — С. Лагерлеф. «Чудесное путешествие Нильса с дикими гусями». Телеспектакль. 1-я часть. 17.55 — «Музыкальная библиотека». Цв. тел. 18.25 — Эстрадный концерт. Цв. тел. 19.00 — «Ленинград». Информационная программа. Цв. тел. 19.30 — К 60-летию Великого Октября. «Дело государственной важности». «Испытательный стенд Металлического». Передача 3-я. Цв. тел. 20.30 — «Горизонт». «По страницам передач «Папа, мама и я — спортивная семья». 21.35 — «Театральные вечера». Цв. тел. 23.00 — Новости. Цв. тел.

ПОКАЗЫВАЕТ ТАЛЛИН

СРЕДА, 30 МАРТА

9.00 — Программа передач. 9.05 — «Арагац». Документальный фильм. 11.35 — Художественный телефильм «Время не ждет», 2-я серия. 15.20—«От озера до моря». Телефильм. 15.40 — Короткометражный фильм «У самого синего моря». 16.25 — Для детей. Р. Качанов и Е. Успенский — «Сокровища подземного владения». 17.15 — «Гражданская оборона—всем!». 17.30 — Чемпионат СССР по фехтованию. 18.00 — Новости. Вечерняя программа. 18.10 — «Актуальная камера». (на русском языке). 18.25 — Реклама. Объявления. 18.30 — «Мысль инженера». 18.50 — «Молодежная студия». «Встретимся в Куусте». 19.20 — «Пять дней на лыжной фабрике «Вийскури». 19.35 — «День за днем». Председатель сельсовета А. Эльхи. 19.55 — Реклама. Объявления. 20.00 — «Детский экран». «Эй, мальчики». 20.30 — «Актуальная камера». 21.30 — «Сценический круг». 22.15 — Художественный телефильм «Вечный зов», 3-я серия — «В чем твоя вера?» (на эст. яз.).

СЛАНЦЕВСКИЙ ИНДУСТРИАЛЬНЫЙ ТЕХНИКУМ

ПРИГЛАШАЕТ

родителей выпускников восьмых классов

для ознакомления с условиями приема в техникум и специальностями, по которым производится обучение.

Встреча состоится 31 марта в 19 часов в актовом зале техникума. Адрес техникума: г. Сланцы, ул. Климчука, дом № 1.

2—1

Кино

ДОМ КУЛЬТУРЫ ГОРНЯКОВ. 30 марта — новый цветной кинофильм **«Братья по крови».** Начало в 15, 17, 19, 21 час 15 минут. Для детей. **«Ну, погоди!»** (10 выпусков). Начало в 12 часов.

КИНОТЕАТР «ТРУД». 30 марта — **«Железная маска».** (Две серии). Начало в 10, 15 час. 50 мин. **«Братья по крови».** Начало в 12 час. 25 мин. Новый художественный фильм **«Жизнь и смерть Фердинанда Люса».** (Две серии). Начало в 18.10, 21 час. Для детей. **«Али-Баба и сорок разбойников».** Начало в 14 часов 20 минут. 31 марта — **«Жизнь и смерть Фердинанда Люса».** (Две серии). Начало в 11, 15.30, 18.10, 21 час. Для детей. **«Остров сокровищ».** Начало в 14 часов.

КЛУБ «ШАХТЕР». 30 марта — **«Вторая истина».** Начало в 17, 19, 21 час. Для детей. **«Царевич Проша».** Начало в 11 часов.

ПАССАЖИРСКОЕ АВТОПРЕДПРИЯТИЕ

ПРИГЛАШАЕТ НА РАБОТУ

ЮРИСТА (имеющего высшее образование),
МЕХАНИКОВ ОТК,
СПОРТИНСТРУКТОРА,
КОНТРОЛЕРА пассажирского транспорта,
КАССИРОВ по продаже билетов в д. Старополье и Новоселье,
ХУДОЖНИКА,
ЭЛЕКТРИКА силовых линий,
ЭЛЕКТРОГАЗОСВАРЩИКА,
ЭЛЕКТРИКА по обслуживанию радио- и телефонной связи,
ВОДИТЕЛЕЙ автобусов.

продолжает прием

на курсы подготовки ВОДИТЕЛЕЙ автобусов.

Принимаются лица со средним образованием. Срок обучения — 6 месяцев. За период обучения выплачивается стипендия в размере 70 рублей в месяц. Курсанты обеспечиваются общежитием. Автопредприятие направляет на курсы еженедельно до июля.

3—3

СОВХОЗУ «РОДИНА»

ТРЕБУЮТСЯ

ЭЛЕКТРИКИ,
АВТОЭЛЕКТРИКИ.

За справками обращаться по адресу: д. Выскатка, контора совхоза. Телефоны №№ 2-63-95, 2-63-67.

3—3

СЛАНЦЕВСКОМУ РАЙПО

ТРЕБУЮТСЯ

БУХГАЛТЕР,
РЕВИЗОР,
ЗАГОТОВИТЕЛЬ,
ШОФЕРЫ,
ШОФЕР-ПРОДАВЕЦ на автолавку.

3—2

РЕМОНТНО-МЕХАНИЧЕСКОМУ ЗАВОДУ ЛПО «ЛЕНИНГРАДСЛАНЕЦ»

ТРЕБУЮТСЯ

ЗЕМЛЕДЕЛ в литейный цех,
СЛЕСАРЬ по ремонту технологического оборудования.

3—2

СЛАНЦЕВСКОМУ ХОЗРАСЧЕТНОМУ РЕМОНТНО-СТРОИТЕЛЬНОМУ УЧАСТКУ

СРОЧНО ТРЕБУЮТСЯ

МАСТЕР на участок малой механизации (механик),
ТРАКТОРИСТ.

УЧАСТОК

ПРИНИМАЕТ

ЗАКАЗЫ от граждан города и района **на косметический ремонт квартир; ремонт дощатых полов с производством настилки из линолеума, древесноволокнистых плит, паркета; устройство шиферной кровли; строительство частных гаражей, дач, сараев, садовых домиков; изготовление и установку дверных и оконных блоков, парниковых рам и др.**

3—1

Коллектив автоколонны объединения «Ленинградсланец» выражает соболезнование Степановым Борису Яковлевичу и Геннадию Ивановичу по поводу скоропостижной смерти отца.

Благодарим коллектив Сланцевской геологоразведочной партии, родных, друзей и знакомых, оказавших нам помощь в похоронах нашего мужа и брата Лещинского Александра Брониславовича.

Жена, сестра.

Газета выходит по вторникам, средам, четвергам, пятницам и субботам

НАШ АДРЕС: 188540, г. Сланцы, Банковская ул., 3. ТЕЛЕФОНЫ: редактор—2-23-81, зам. редактора, отдел промышленности— 2-16-65, отв. секретарь — 2-17-85, отдел партийной жизни — 2-14-06, отдел сельского хозяйства — 2-16-70, отдел культуры, быта, писем и массовой работы — 2-23-65, фотокорреспондент — 2-16-03, корректоры — 2-13-60, бухгалтерия — 2-27-81. Объявления принимаются в бухгалтерии редакции по понедельникам и средам с 14 до 18 часов.

ППО № 1—1 Ленуприздата гор. Сланцы, Банковская улица, дом № 3. Газету набирали линотипистки Зверева Л. И., Зверева А. А., верстала Скокова З. А., печатали Ковалева Т. И., Минина Н. С. Корректоры Скокова Н. А., Перминова В. В. Объем 0,5 печ. л. Тираж 12.500. Заказ 950