Пролетарии всех стран, соединяйтесь!

ЗНАМЯ ТРУДА

Орган Сланцевского горкома Коммунистической партии Советского Союза и городского Совета депутатов трудящихся

№ 76 (6931) | Четверг, 14 апреля 1977 года | Год издания 33-й | Цена 2 коп.

16 апреля — коммунистический субботник

НА РЕКОРДНЫЙ УРОВЕНЬ

На Сланцевском участке № 1 треста «Севзапэлектромонтаж» завершаются последние приготовления к коммунистическому субботнику. Бригады электромонтажников Ю. А. Морозова, П. Л. Остроградского, И. П. Кожеко будут работать на пусковых строительных объектах. Они решили достичь рекордной производительности труда. Бригада электрослесарей В. А. Моисеева займется монтажом и подготовкой запасных частей для электрооборудования. Все ИТР и служащие примут участие в благоустройстве территории.

ЗАКРЕПИТЬ ДОСТИГНУТОЕ

ЗАКОНЧИЛСЯ первый квартал второго года десятой пятилетки. Итоги работы за этот период показали, что трудящиеся Сланцевского района, руководствуясь историческими решениями XXV съезда КПСС, Октябрьского (1976 г.) Пленума ЦК КПСС, уверенно выполняют свои социалистические обязательства и готовятся достойно встретить 60-летие Великого Октября.

Промышленность города успешно справилась с государственным планом и социалистическими обязательствами за март и первый квартал второго года 10-й пятилетки. Трехмесячный план по производству промышленной продукции выполнен на 102 процента, сверх плана произведено продукции на 783 тысячи рублей при социалистических обязательствах на этот период 430 тысяч рублей.

Сверхплановая реализация составила 558 тысяч рублей при социалистических обязательствах 410 тысяч рублей.

План производительности труда выполнен на 100,5 процента.

Лучших результатов добились коллективы цементного, сланцеперерабатывающего, регенератного заводов, мясокомбината, гормолокозавода и некоторых других предприятий. Они внесли солидную лепту в сверхплановое производство и реализацию продукции. Создана хорошая основа для успешного выполнения принятых на 1977 год социалистических обязательств и достойной встречи 60-й годовщины Великой Октябрьской социалистической революции.

Однако, отдавая должное достижениям, необходимо сказать и о недостатках в работе ряда предприятий города в начале года. В январе не справились с выполнением государственных планов по различным показателям коллективы сланцеперерабатывающего завода «Сланцы», филиала швейного объединения «Маяк», майоликового цеха фарфорового завода им. Ломоносова. И если коллектив завода «Сланцы» за последующих два месяца не только перекрыл допущенное отставание, но и создал хороший задел для успешного выполнения плановых заданий в целом 1977 года, то коллективы филиала швейного объединения «Маяк» и цеха майоликовых изделий завода им. Ломоносова так и не смогли перекрыть январское отставание. Эти коллективы недодали государству промышленной продукции на 122 тысячи рублей, не реализовали ее на сумму 74 тысячи рублей.

В недостатках есть и объективные причины, которые зависили от поставщиков сырья и материалов, недостаточной обеспеченности транспортом и т. д. Но основной причиной слабой работы коллективов является их внутренняя неорганизованность, слабый оперативный контроль за выполнением планов, организационно-технических и технологических мероприятий, низкая требовательность партийных бюро к руководителям всех звеньев.

Сегодня партийные, профсоюзные, комсомольские организации должны сосредоточить свою организаторскую и идейно-воспитательную работу на досрочном выполнении социалистических обязательств, более внимательно и глубоко проанализировать итоги первого квартала, шире развернуть социалистическое соревнование в коллективах за достойную встречу 60-летия Великого Октября под девизом «От высокого качества работы каждого — к высокой эффективности труда коллектива!». Предприятиям, допустившим отставание, необходимо в апреле предусмотреть меры, позволяющие ликвидировать задолженность.

Повышение благосостояния трудящихся неразрывно связано с удовлетворением их спроса на различные товары и услуги. Обеспечение его зависит от работы промышленных предприятий, выпускающих товары культурно-бытового назначения и хозяйственного обихода. План по этим товарам выполнен на 100,6 процента, сверх плана произведено на сумму 3,5 тысячи рублей. Однако здесь большинство предприятий допустили снижение темпов роста к соответствующему периоду прошлого года. В их числе лесокомбинат (99 процентов), сланцеперерабатывающий завод «Сланцы» (99,1 процента), цех майоликовых изделий завода имени Ломоносова (98,6 процента), регенератный завод (92,3 процента). В целом эти предприятия работали ниже соответствующего уровня прошлого года на 3,1 тысячи рублей. Показатели работы за первый квартал свидетельствуют, что на этих предприятиях есть все возможности для успешного выполнения социалистических обязательств.

Рост производительности труда — важнейшее слагаемое повышения эффективности экономики. Хотя в целом этот показатель и выполнен, все же два предприятия — филиал швейного объединения «Маяк» и цех майоликовых изделий завода им. Ломоносова не справились с заданием по этому важнейшему показателю за прошедший период. Семь предприятий снизили темпы роста к соответствующему периоду прошлого года. Партийные организации, профсоюз, комсомол и хозяйственные руководители медленно решают вопросы, способствующие росту производительности труда. Велики целодневные и внутрисменные простои из-за нехватки сырья и материалов, затягиваются сроки внедрения новой техники, медленно заменяется устаревшее оборудование.

Необходимо оперативнее, целенаправленнее решать вопросы повышения роста производительности труда за счет сокращения доли ручного труда, комплексной механизации и автоматизации производства улучшать качество работы всех звеньев.

Уверенная работа промышленности во многом определяется тем, как вводятся мощности строителями, как работают все виды транспорта, как удовлетворяют запросы трудящихся торговля и общественное питание. Строители со своей производственной программой не справились. План по генеральному подряду трестом № 63 выполнен на 82,2 процента, собственными силами — на 74 процента. Общее отставание по тресту за квартал составило 520 тысяч рублей. Основной объем невыполненных работ приходится на СУ-322 и СУ-323.

Настойчивости в этом вопросе со стороны руководства строительного треста пока нет. Вместо создания стройной системы управления, замены ее слабых звеньев, четкой организации строительно-монтажных работ на стройплощадках, координации действий с субподрядными организациями здесь уповают на штурмовщину.

Транспорт — связующая артерия работы всех отраслей. Коллектив производственного объединения грузового автотранспорта не справился с выполнением государственного плана за 1 квартал по перевозке грузов. Выполнение плана составило лишь 94,1 процента. Очень низким был коэффициент выхода автомашин из парка — всего 95,9 процента. План по производительности труда выполнен на 94,1 процента. По-прежнему автомашины работают на линии меньше, чем предусмотрено планом.

Предприятия торговли и общественного питания выполнили план товарооборота на 100 процентов. Сверх плана продано товаров на 5,2 тысячи рублей.

Идет второй квартал юбилейного года. Именно сейчас необходимо закрепить достигнутые результаты, которыми трудовые коллективы ознаменуют Октябрьский юбилей. Условия и возможности для успешного выполнения принятых социалистических обязательств есть. Задачи партийных, профсоюзных, комсомольских организаций, хозяйственных руководителей—создать в каждом трудовом коллективе творческий настрой, заложить надежную основу по выполнению государственного плана и социалистических обязательств 1977 года.

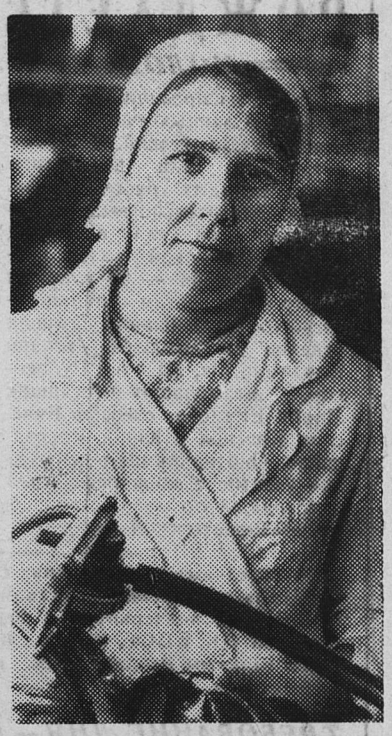

Почти половина жизни Галины Дмитриевны Генис — мастера машинного доения с фермы Выскатка совхоза «Родина» — отдана нелегкому труду доярки. За семнадцать лет работы Г. Д. Генис приобрела немалый опыт, который помогает ей добиваться хороших результатов. За первый квартал нынешнего года она надоила от каждой коровы своей группы в среднем по 832 килограмма молока при плане 797. Это на 52 килограмма больше, чем было получено за соответствующий период в минувшем году.

НА СНИМКЕ: Г. Д. Генис.

Фото Ю. Терентьева.

ПЛАН ДВУХ ЛЕТ 10-й ПЯТИЛЕТКИ — К 60-ЛЕТИЮ ОКТЯБРЯ

ПЕРЕСМОТРЕНЫ ОБЯЗАТЕЛЬСТВА

Передовые бригады комбината «Стройдеталь» принимают более повышенные социалистические обязательства в честь 60-летия Великого Октября. Бригада формовщиков Ю. Н. Михалева из формовочного цеха и бригада коммунистического труда В. А. Полозкова из транспортного цеха решили бригадные планы двух лет завершить к 60-летию Великого Октября, бороться за экономное расходование материалов, систематически повышать качество продукции.

В этих передовых бригадах наблюдается высокий трудовой подъем. Бригада Ю. Н. Михалева трудится с опережением графика на 32 дня, а бригада В. А. Полозкова — на 45 дней. Это на редкость дружные и слаженные в работе коллективы, что дает возможность добиваться высоких производственных показателей.

В. ШАТАЛОВ,
рабкор.

ВПЕРЕДИ — УЧАСТОК № 8

На шахте «Ленинградская» за одиннадцать дней апреля лучших показателей по добыче достиг коллектив участка № 8. Он выдал на-гора 1.119 кубометров сверхплановой горной массы. На этом участке в четком ритме трудится добычная бригада С. Я. Михайлова, которая добыла 657 сверхплановых кубометров горной массы, а бригада проходчиков В. И. Боцарева прошла сверх плана 59 погонных метров горных выработок. Эти коллективы имеют самые высокие трудовые показатели.

За одиннадцать дней апреля коллектив участка № 3 опережает график добычи на 552 сверхплановых кубометра горной массы, коллективы участков № 4 — на 541, № 12—на 347.

Среди проходчиков идут впереди графика бригада Н. Ф. Тимофеева (участок № 1) — на 23 метра, бригада В. С. Шабалина (участок № 5) — на 25, В. А. Пузина (участок № 2) — на 14, А. И. Марковца (участок № 3) — на 17 метров.

Л. ЯРОВАЯ,
экономист планового отдела шахты «Ленинградская».

ПОДВЕДЕНЫ ИТОГИ

Цеховой комитет товарно-сырьевого цеха завода «Сланцы» подвел итоги соревнования за март и за первый квартал. Лучшей признана смена мастера В. В. Щугорева, которая трижды в этом году занимала первенство в соревновании.

Среди бригад лучшей названа комсомольско-молодежная бригада грузчиков Н. А. Маркова, завершившая квартальный план на 108,6 процента. Сверх задания выгружено ею свыше 12.000 тонн сланца.

На выгрузке разных грузов первенство удерживает бригада Г. И. Яковлева, выполняющая норму выработки на 142,1 процента.

В числе передовых бригада централизованного обслуживания цехов В. П. Папилова, которая также заняла первенство за квартал. Эта бригада заготовила 90 тонн металлолома, что позволило ликвидировать отставание по сдаче его, допущенное в первом квартале.

И. ДЕСИНОВ,
начальник товарно-сырьевого цеха завода «Сланцы».

ОБ ОБРАЗОВАНИИ

избирательных округов по выборам в Ленинградский областной Совет депутатов трудящихся (шестнадцатого созыва)

На основании ст. 145 Конституции РСФСР и ст. 25 и 26 «Положения о выборах в краевые, областные, окружные, районные, городские, сельские и поселковые Советы депутатов трудящихся РСФСР» исполком Леноблсовета образовал в Ленинградской области 240 избирательных округов по выборам в Ленинградский областной Совет депутатов трудящихся (шестнадцатого созыва).

В том числе:

в городе Сланцы и Сланцевском районе — 9 избирательных округов.

Исполнительный комитет Ленинградского областного Совета депутатов трудящихся.

ПО РОДНОЙ СТРАНЕ

СТРОИТЕЛЯМ БАМА

БЛАГОВЕЩЕНСК. На судостроительном заводе имени Октябрьской Революции на месяц раньше срока изготовлены секции 1.200-тонной баржи, предназначенной для строителей Байкало-Амурской магистрали. Судно будет перевозить грузы по Байкалу. Тем самым коллектив предприятия успешно выполнил один из важнейших пунктов своих социалистических обязательств, принятых в честь 60-й годовщины Великого Октября.

Коллектив завода решил выполнить годовую программу по реализации продукции к 7 ноября. Массовый поиск резервов производства, в который включились совместно рабочие и специалисты, вселяет уверенность в то, что это обязательство будет выполнено.

ВЫСОКИЕ ТЕМПЫ

ГОРЛОВКА (Донецкая область). Два суточных задания выполнили горняки 41-го комсомольско-молодежного участка шахтоуправления имени Ю. А. Гагарина, в коллективе которого первопроходец космоса числится почетным забойщиком. Каждый месяц предприятие — одно из передовых в объединении «Артемуголь» — отправляет потребителям несколько сверхплановых эшелонов топлива. Свое годовое обязательство — выдать сверх плана 41 тысячу тонн угля — гагаринцы решили выполнить досрочно, к 60-летию Великого Октября.

(По сообщениям корреспондентов ТАСС)

СТРОЙКА НАБИРАЕТ СИЛУ

В Красноярском крае сооружается Березовская ГРЭС — один из первых объектов Канско-Ачинского топливно - энергетического комплекса. Проектная мощность станции, где предстоит установить 8 агрегатов, — 6 миллионов 400 тысяч киловатт. Топливом ей будет служить уголь Березовского разреза.

Сейчас близ села Шарапово, которое в ближайшие годы станет городом с 60-тысячным населением, развернулись работы. Растут кварталы благоустроенных домов, прокладываются коммуникации, сооружается база строительной индустрии. Строители ГРЭС соревнуются за достойную встречу 60-летия Великого Октября, к юбилею Советской власти решено ввести дополнительно 3.600 квадратных метров жилья.

НА СНИМКЕ: отделочницы Г. Орлова, Р. Зеленская, Н. Сарапульцева, Н. Коняева, С. Ильина, Л. Куликовская, А. Третьякова, Л. Плешакова. Передовые работницы трудятся на строительстве жилья, выполняя сменные задания на 130 — 150 процентов.

Фото Ю. Бармина

Фотохроника ТАСС

ЗАВОД „СЛАНЦЫ“: ПОИСКИ, НАХОДКИ, ПЕРСПЕКТИВЫ

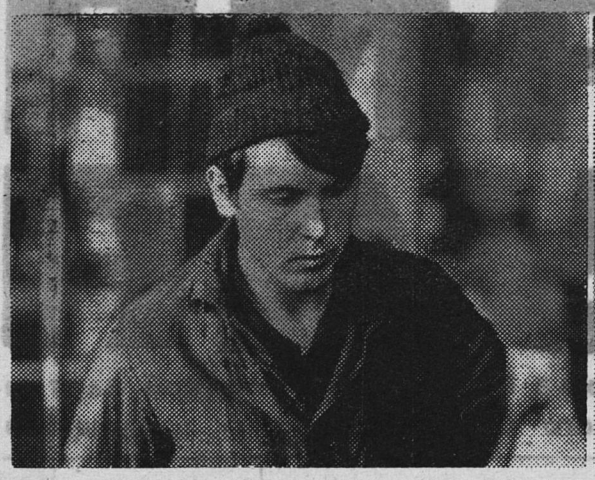

МАСТЕРСТВО РОЖДАЕТСЯ В ТРУДЕ

МОЛОДЕЖЬ И ПРОИЗВОДСТВО

Одним из молодежных цехов завода «Сланцы» считается ремонтно-механический. Поэтому в трудовые дела коллектива вклад молодых рабочих очень весом. Значительно выше и качественнее он стал в период ударной трудовой вахты «60-летию Октября — 60 ударных недель». По итогам социалистического соревнования лучших успехов добиваются токари Владимир Оя, Василий Рубленков, штамповщик-жестянщик Лидия Екимова, слесари Вячеслав Краснов и Юрий Расходчиков. Они принимают деятельное участие в конкурсах профессионального мастерства, в рационализаторской работе.

Конкурсы стали смотром мастерства молодых рабочих и проводятся в цехе ежегодно. Нынче он прошел 25 марта. Участниками смотра стали 30 токарей и слесарей, имеющих с первого по четвертый разряды.

В первой части конкурсной программы была проверка теоретических знаний у токарей первой группы (1—2-го разряда). В это же время слесари приступили к выполнению практического задания. Надо сказать, задания были не из легких, но ребят они не испугали, наоборот, повысили интерес и желание выполнить их как можно быстрее и качественнее.

Жюри конкурса, возглавляемое заместителем главного механика Ю. К. Потаповым, подвело итоги. Первое место среди токарей первой группы занял В. Фомичев, а по второй группе — В. Оя. У слесарей первенствовали В. Краснов и С. Гаврилов. Призовые места заняли А. Пашков, В. Соловьев, В. Рубленков, М. Кривоченко, В. Головин, Е. Казаченок, Ю. Зайцев, В. Быстров.

Всем призерам вручены почетные грамоты, ценные подарки и цветы.

М. ЩЕЛЧКОВ,
секретарь комсомольской организации ремонтно-механического цеха завода «Сланцы».

НА СНИМКАХ: победитель в первой группе токарей В. Фомичев; жюри оценивает работу.

Фото Ю. Терентьева.

НА передовых предприятиях страны внедряется комплексная система управления качеством продукции (КСУКП). Важность ее особенно подчеркнута в решениях октябрьского (1976 года) Пленума ЦК КПСС. Сейчас слова «эффективность» и «качество» стали главным направлением в работе всех производственных коллективов.

ТРЕБОВАНИЕ ДНЯ — КАЧЕСТВО

КОМПЛЕКСНАЯ СИСТЕМА УПРАВЛЕНИЯ КАЧЕСТВОМ

Выполняя решения XXV съезда КПСС, октябрьского (1976 года) Пленума ЦК КПСС, коллектив завода «Сланцы» ведет работу по совершенствованию технологии, повышению качества продукции, разрабатывает новые виды ее с улучшенными показателями.

Новым в организации этой важной работы является переход к взаимосвязанному и целенаправленному комплексу мероприятий по управлению качеством продукции. В процессе внедрения системы разрабатываются инженерно-технические, организационные, транспортные и другие мероприятия, которые обеспечат повышение качества продукции, упорядочение внутренних и внешних связей завода. Все связи будут осуществляться в соответствии с требованиями стандартов, технических условий, рецептуры и другой нормативно-технической документацией.

По программе работ по внедрению в сланцеперерабатывающей отрасли комплексной системы управления качеством продукции мероприятия по ее созданию и внедрению на заводе «Сланцы» проводятся поэтапно.

В первый этап входит подготовка к разработке системы. На предприятии создана координационно-рабочая группа под руководством главного инженера завода А. А. Павлова. В состав группы входят главные специалисты и начальники отделов. Разработаны положение и план работы. В соответствии с этим планом создана программа анализа существующего состояния дел по качеству на заводе.

На основе всестороннего анализа существующих связей, действующей нормативно-технической документации, структур управления и т. д. на заводе составлено техническое задание на разработку комплексной системы управления качеством продукции. Основной целью разработки и внедрения КСУКП является увеличение удельного веса продукции высшей категории качества в общем объеме производства к 1980 году до 24 процентов, создание и внедрение новых видов продукции, планомерное улучшение показателей качества выпускаемой продукции, совершенствование систем входного контроля сырья, химреагентов, материалов, совершенствование систем контроля готовой продукции и т. д.

Техническое задание на разработку системы включает принципы ее построения: стандарты предприятия, этапы работ и сроки их внедрения. На основании анализа будет откорректирована существующая функциональная схема управления качеством продукции.

Вторым этапом является разработка рабочего проекта КСУКП, включающего утвержденное техническое задание, основной стандарт предприятия, комплекс общих и специальных стандартов.

Специальные стандарты разрабатываются по этапам разработки продукции, производства и потребления. Всего в перечне КСУКП на заводе «Сланцы» значится 21 стандарт. По состоянию на 1 апреля у нас разработаны первые проекты девяти стандартов, которые после детального рассмотрения координационной группой будут откорректированы. Разработка стандартов предприятия продолжается.

Одновременно с разработкой стандартов предприятия руководителями подразделений будут составлены организационно-технические мероприятия по их внедрению.

Комплексная система управления качеством продукции разрабатывается с участием всего заводского коллектива. Большое значение при внедрении КСУКП приобретает оценка качества труда всех категорий работающих. Введение в действие утвержденных стандартов и выполнение мероприятий по их внедрению намечается в 1977—1978 годах.

А. ЕФРЕМОВА,
начальник технического отдела завода «Сланцы».

О РАЗВИТИИ СГПТУ-215

На открытом партийном собрании СГПТУ-215 с докладом «О перспективах работы училища в 10-й пятилетке» выступил директор училища В. И. Нарушевич.

В прениях по докладу приняли участие мастер А. Н. Васильев, заместитель директора В. А. Федоров, секретарь парторганизации Г. Н. Герович, преподаватель спецтехнологии Н. П. Бакшеев. Они нацеливали на более качественную подготовку квалифицированных рабочих, говорили о создании нового культурно-бытового блока, в который войдет строительство актового и спортивного залов, столовой, о современном оснащении мастерских.

ЧЕЛОВЕК НА СВОЕМ МЕСТЕ

Владимир Николаевич Бойков — бригадир слесарей-сантехников третьего участка управления сантехнических работ № 73, ударник коммунистического труда. У этого человека в трудовой биографии нет ничего необыкновенного, она такая же, как и у любого другого линейного слесаря-сантехника. Они первыми приходят в «коробку» здания. Но бригадиру, отвечающему за результаты труда коллектива, приходится присутствовать при сдаче объектов. И еще не было такого случая, чтобы работа, выполненная его коллективом, была забракована. Обыденной нормой для бригады стали оценки «хорошо» и «отлично».

А НАЧИНАЛОСЬ ВСЕ ТАК...

27 лет назад Владимир Бойков закончил училище ФЗО № 37. По душе пришлась парню специальность слесаря-сантехника. Еще на производственной практике он все задания выполнял прилежно, неплохо разбирался в чертежах, проявил организаторские способности. В училище это учли и при выпуске рекомендовали Бойкова использовать на бригадирстве. И вот с тех пор он был вожаком многих коллективов. Четверть века бригадирства — это впечатляет. Если перечислить строительные объекты, в возведении которых принимал участие Владимир Николаевич, то это будет живая история новостроек города.

Года три—четыре назад произошел такой случай. На третьем участке управления сантехработ не нашлось слесарей-сантехников для производства работ в доме № 21 на улице М. Горького, где сейчас живут семьи рабочих и служащих завода «Сланцы». Пришлось набирать их из разных организаций, а руководить этой бригадой «с бору по сосенке» поставили Бойкова. И Владимир Николаевич не удивился такому разношерстному составу, а сразу поставил дело по-бойковски: где надо — жестко потребует, а где и личным примером покажет, как работать. В результате работы были приняты комиссией на «хорошо».

НЕ ТОЛЬКО БРИГАДИР, НО И НАСТАВНИК

Весь свой богатый опыт Владимир Николаевич щедро передает людям. Еще в ту пору, когда о движении наставников не было и речи, оно зародилось и окрепло лишь в последние годы, бригадир Бойков уже имел учеников. Не одному десятку парней, пришедших на стройку после окончания ФЗО, а позднее и ПТУ, он привил твердые рабочие навыки, вдохнул в них крупицы мастерства, гордости за свою профессию. Прошли годы. Немало бывших бойковских учеников стало замечательными специалистами, а некоторые и вожаками коллективов. Четверо из них возглавляют бригады в том же самом УСТР-73. Это И. Г. Никитин, В. И. Глагольский, М. П. Каминский и И. И. Иванов. Хороший коллектив подобрался и в нынешней бригаде Владимира Николаевича — Н. И. Семенов, И. П. Конон и самый молодой, выпускник СГПТУ-215 Ю. Александров владеют несколькими смежными специальностями. В совершенстве знают свое дело и В. А. Осмаловский и С. В Сергеев.

По итогам первого года десятой пятилетки коллектив бригады В. Н. Бойкова занял первое место в третьем участке УСТР-73 по качеству работ. Бригада внесла свой достойный вклад в строительство котельной и очистных сооружений в деревне Овсище — центральной усадьбе совхоза «Осьминский», в реконструкцию котельной и строительство мастерской и гаража в деревне Загривье, в строительство домов № 15 по улице Грибоедова и № 6 — по Спортивной. И в первом квартале 1977 года бригада работала по-ударному. В мае будут закончены сантехнические работы и на доме № 10 по улице Грибоедова.

А. ФИГУРИН,
рабкор.

В ВЫСКАТКЕ, на центральной усадьбе совхоза «Родина», прошло совещание механизаторов района. С докладом об итогах работы в минувшем году и задачах на юбилейный год пятилетки выступил заместитель генерального директора фирмы «Родина» Н. В. Смирнов.

ПРЕЖДЕ ВСЕГО — ЛИЧНАЯ ОТВЕТСТВЕННОСТЬ

С СОВЕЩАНИЯ МЕХАНИЗАТОРОВ РАЙОНА

Он отметил, что доля механизированного труда в сельском хозяйстве постоянно увеличивается. Растут и капиталовложения в эту отрасль. В частности, в десятой пятилетке на развитие сельского хозяйства района отводится в полтора раза больше средств, чем в минувшей. И уже сейчас обеспеченность техникой позволяет совхозам района полностью решать свои проблемы.

Однако в такой сфере, как кормопроизводство, механизаторы со своими задачами пока не справляются — на нынешнюю зимовку общественное стадо кормами обеспечено лишь на 70 процентов, да и то половина его плохого качества. Следовательно, сказал далее Н. В. Смирнов, механизаторам совхозов фирмы предстоит значительно улучшить показатели своего труда, подтянуть отстающих хотя бы до среднего уровня. А в том, что по фирме выработка на эталонный трактор составляет 1.322 гектара, или 111,7 процента к плану, пока еще значительная доля принадлежит передовикам, таким как В. Николаев, В. Баранов, В. Дмитриев, А. Клюкин из совхоза «Родина», А. Близнюк, В. Логинов из совхоза «Аврора» и другие.

Результат труда механизатора зависит прежде всего от его отношения к делу. Скажем, выработка на пресс-подборщик в совхозе «Родина» 398 тонн — почти вдвое выше, чем в «Осьминском». Если бы В. Николаев и А. Клюкин работали в последнем, то они вдвоем выполнили бы весь план совхоза по заготовке сена, так как каждый из них запрессовал более чем по 1.000 тонн. Вот что значит работать не жалея сил.

Выращивание картофеля это подчеркивает еще нагляднее. Звеньевой совхоза «Родина» В. Р. Дмитриев собирает со своих полей в среднем по 192 центнера клубней с гектара (на отдельных участках урожай еще выше — до 230 центнеров), а звеньевой совхоза «Сланцевский» Б. И. Лосев в тех же условиях (но при ином подходе к делу) получил от 40 до 90 центнеров картошки с гектара.

Далее Н. В. Смирнов коснулся подготовки техники к весеннему осмотру, затронув при этом отношение механизаторов к вверенным им машинам. Насколько различным оно бывает, говорит случай, когда трактор, выпущенный заводом в 1976 году, нынче уже был доведен до такой степени, что даже мотор не был закреплен. В то же время в совхозах немало тракторов выпуска 1967 — 69 годов, находящихся в хорошем состоянии.

Затем докладчик остановился на состоянии транспортной дисциплины среди механизаторов фирмы «Родина».

Заключение доклада Н. В. Смирнов посвятил деятельности коллективов ПМК-15 и районного объединения «Сельхозтехника».

О том, что состояние транспортной дисциплины в фирме «Родина» неудовлетворительное, говорил начальник Сланцевского отделения Госавтоинспекции В. А. Андреев. Нынче на дорогах района погибли два водителя, оба они работали в совхозах фирмы. Наиболее слаб контроль за водительским составом в совхозе «Сланцевский»: за минувший год каждый третий шофер хозяйства был лишен водительских прав.

О том, как будет встречать юбилей Советской власти картофелеводческое звено совхоза «Родина» рассказал звеньевой **В. Р. Дмитриев.** Он, в частности, предъявил претензии мелиораторам за плохую уборку камней с полей, что затрудняет применение картофелеуборочных комбайнов.

Старший инженер по эксплуатации совхоза «Старопольский» **Л. С. Гончаренко** рассказал, как будут выполнять свои задачи механизаторы этого хозяйства. Главная трудность — нехватка кадров для двухсменной работы и отсутствие запчастей.

Секретарь парткома совхоза «Сланцевский» **А. И. Иванова** отметила, что из-за недобросовестных механизаторов страдает молочное животноводство хозяйства. Говорила она и о положительном влиянии обмена опытом: звеньевой Ю. Бобров после поездки в совхоз «Родина» применил увиденное у себя и добился на 16 гектарах урожая картофеля по 200 центнеров с каждого.

Об организации труда на весеннем севе, о технической его обеспеченности рассказал главный инженер совхоза «Аврора» **Г. А. Григорьев.**

Объемы предстоящих полевых работ, организация ремонта механизмов в поле, горячие обеды — это было также темой выступления заведующего ремонтными мастерскими совхоза «Осьминский» **Г. И. Перепелкина.**

Главный инженер ПМК-15 **В. А. Антонов** говорил о напряженной программе, которую предстоит выполнить мелиораторам в нынешней пятилетке.

Агроном по защите растений управления сельского хозяйства горисполкома **В. И. Веселова** обратила внимание собравшихся на необходимость точного соблюдения инструкций при выполнении защитных операций.

О трудовых делах механизаторов районного объединения «Сельхозтехника», о том, что они готовы оказать труженикам совхозов помощь в проведении посевной, рассказал заместитель управляющего объединением **Ю. П. Фендик.** Основную часть своего выступления он посвятил накоплению и вывозке на поля органических удобрений силами механизаторов объединения, так как при известной подготовке есть возможность превратить этот вид полевых работ из сезонных в круглогодичные.

На совещании выступил первый секретарь горкома КПСС **А. А. Никанов.**

В работе совещания механизаторов района приняли участие также заместитель председателя исполкома горсовета **В. М. Павлов,** председатель исполкома горсовета **Н. С. Дятченков** и заведующая сельскохозяйственным отделом горкома КПСС **А. А. Романтеева.**

Участники совещания приняли обращение ко всем коллективам совхозов, районного объединения «Сельхозтехника» и передвижной механизированной колонны № 15, в котором призвали механизаторов района сосредоточить усилия на выполнении заданий десятой пятилетки и юбилейного года, в частности, провести нынче в сжатые сроки (5 — 7 дней) сев зерновых, картофель посадить за 10 — 12 дней, задание по заготовке кормов выполнить за 25 — 30 дней и получить затем высокие урожаи. Добиться, чтобы каждый механизатор, звено, совхоз и район в целом досрочно выполнили социалистические обязательства.

В. ИВАНОВ.

Из редакционной почты

УВАЖАЮТ ЗА ТРУД

Мария Сергеевна Цыганова — дворник жилищной конторы треста № 63. Она обслуживает участок на улице 1 Мая. Хорошо работает Мария Сергеевна, добросовестно: не только в чистоте и порядке содержит территорию, но и собирает пищевые отходы, выполняет другую работу. Например, перед субботником, собранием, лекцией оповестит всех жильцов о мероприятии, пригласит принять участие. И люди охотно откликаются.

За добросовестный труд портрет М. С. Цыгановой многие годы находится на Доске почета жилищной конторы.

А. ЛАВРЕНТЬЕВА,
член домового комитета.

ГОРОД ТВОЙ — ЗАБОТЬСЯ О НЕМ!

ВАШ ДОМ

ЖЭК № 2 управления жилищно - коммунального хозяйства производственного объединения «Ленинградсланец» обслуживает 371 дом. Они находятся в поселках первого и второго районов шахты «Ленинградская», в поселках Третьем и 270, а также в Больших Лучках. Участок разбросан. Это создает определенные трудности в работе. Однако стараемся преодолевать их.

Текущий ремонт жилищного фонда осуществляют четыре плотника, четыре штукатура-маляра, три печника. Объем работы у них очень большой. Но помощь коммунальникам оказывают сами жильцы: ремонтируют сараи, полы, кровлю, цоколя, кухонные очаги, печи и т. д.

Как правило, помогают те квартиросъемщики, которые содержат свое жилье в чистоте и порядке, своевременно вносят квартирную плату.

Однако есть и такие, кто не хочет беречь жилищный фонд. В таких квартирах раньше срока портятся оконные блоки, полы, ржавеют водопроводные трубы, газовые шкафы. Эти люди нерегулярно вносят квартирную плату.

38 рублей задолжали Валяевы (ул. Ломоносова, дом № 19, кв. № 12), 58 рублей — Анисенок (пер. Островского, дом № 1, кв. № 12), 201 рубль — В. И. Кириллов (ул. Ломоносова, дом № 17, кв. № 5). В этой же квартире проживает и мирится с грязью Л. С. Яковлева.

Вот уже несколько лет не делала косметического ремонта семья Тиунчик (улица Победы, дом № 9).

На лестничных клетках ремонт делает ЖЭК. В настоящее время произведен косметический ремонт лестничных клеток в домах №№ 3, 5, 7 по улице Свободы, в доме № 1 по улице Заводской, домах №№ 1, 3, 5 по улице Ломоносова.

Чистота и порядок в этих домах теперь зависят от квартиросъемщиков.

Р. ВЛАС,
главный инженер ЖЭК № 2.

Умельцы (в кружке чеканки Дома пионеров).
Фотоэтюд Ю. Голубева.

КАК ВАС ОБСЛУЖИВАЮТ?

Собрание в магазине

В магазине № 45 фирмы «Универмаг» состоялось рабочее собрание.

Несмотря на то, что в январе коллектив магазина имел некоторое отставание, в первом квартале задание по товарообороту было выполнено. Справились со своими повышенными индивидуальными обязательствами все тридцать шесть человек, взявших их.

Обсудив итоги работы в первом квартале, коллектив магазина наметил задачи на следующий.

Лучшие филиалы

Среди филиалов столовой № 1 ведущее место в социалистическом соревновании занимают три производственных подразделения.

Это столовая кирпичного завода, где производством заведует И. И. Филановская, шашлычная (заведующая производством Л. В. Папилова) и буфет центральной районной больницы (В. П. Клюева).

Предприятия успешно справились с квартальным планом, здесь постоянно следят за разнообразием блюд, кулинарных изделий. Коллективы филиалов — победители социалистического соревнования по итогам 1976 года.

Курсы кулинаров

При ресторане «Алмаз» начали работать курсы повышения кулинарного мастерства работников столовых, входящих в состав комбината общественного питания. На них занимаются молодые повара.

Курсы преследуют две цели: углубить знания молодых специалистов и дать им возможность повысить квалификационный разряд. Занятия продлятся около четырех месяцев и закончатся экзаменами.

В программе учебы теоретические и практические занятия. Ведет их инженер-кулинар комбината И. Н. Ларкина.

Программа курсов предусматривает также углубление знаний по приготовлению вторых блюд и кондитерских изделий. Эти занятия проведут зав. производством ресторана «Алмаз» Е. М. Гаврилова и заведующая кондитерским цехом Г. П. Максимова.

И. АНДРЕЕВА.

ПРОФИЛАКТИКА РЕВМАТИЗМА

СЛУЖБА ЗДОРОВЬЯ

РЕВМАТИЗМ — общее инфекционно - аллергическое заболевание с воспалительным поражением суставов, сердца и сосудов. Ревматизм страшен тем, что имеет своим исходом тяжелые пороки сердца.

Возбудителем ревматизма является стрептококк, который попадает в организм из вне (от другого человека) или из очагов, имеющихся у самого больного (кариозные зубы, хроническая ангина, воспаление придаточных пазух носа, хроническое воспаление среднего уха и т. д.).

Раз начавшись, болезнь протекает в виде атак или обострений. Каждый рецидив сопровождается новым поражением сердечной мышцы и аппарата сердца, что утяжеляет работу его. У заболевшего появляется температура, боли в суставах, в области сердца, потливость, одышка. Могут поражаться легкие, почки, щитовидная железа, глаза, кожа.

При этих симптомах надо обязательно обратиться к врачу. Своевременно начатое лечение может предупредить тяжелые осложнения со стороны сердца. Под влиянием лекарственного лечения боли в суставах проходят через 2 — 3 дня, но лечение на этом нельзя кончать. Ведь воспалительный процесс в сердце длится от 2 до 6 месяцев. Поэтому длительность лечения определяется врачом.

Но, как и все болезни, ревматизм легче предупредить, чем вылечить. К первичной профилактике относится ряд мероприятий. Закаливание помогает выработать естественный иммунитет, повышает сопротивляемость организма к болезням. Полезны прогулки и труд на свежем воздухе, обтирание, душ, туристские походы, спортивные игры, гимнастика, бег, лыжи.

В борьбе со стрептококковой инфекцией имеют значение правила личной гигиены, гигиена жилища, мест общественного пользования (школы, кинотеатры, клубы и т. д.). Огромное значение имеет оздоровление условий труда (борьба со сквозняками, утепление, влажная уборка).

С целью профилактики ревматизма в СССР создана специальная ревматологическая служба. Крупнейшие ревматологи пришли к выводу, что с помощью аспирина и бициллина можно в 3 — 4 раза снизить количество обострений ревматизма.

Сезонная профилактика ревматизма проводится больным весной и осенью аспирином и бициллином в течение 6 недель. Наблюдение за больными проводим в течение нескольких лет. Очень важна регулярность наблюдения — 1 раз в 6 месяцев.

В целях оптимального обследования нами введены групповые приемы больным ревматизмом. Это позволяет в один день детально обследовать больного и назначить ему противорецидивное лечение.

Н. РУБИНСКАЯ,
врач.

ДОРОГА ДАЕТ УРОКИ

Безопасность дорожного движения сейчас без преувеличения называют проблемой века. Немало мер принимают для ее решения.

совершенствуются транспортные средства, используются новейшие научные достижения для управления потоками автомашин, создаются дорожные сети, отвечающие требованиям времени. Но ни суперавтомобиль, ни безупречная магистраль, ни самые совершенные средства регулирования не могут гарантировать безопасное движение. В конечном счете почти все зависит от уровня подготовки водителя, его дисциплинированности и собранности.

За три месяца этого года в городе Сланцы и районе произошло 10 дорожно-транспортных происшествий (ДТП), при которых два человека погибло и семь ранено.

Поздно делать выводы двум водителям фирмы «Родина» В. Ф. Кириллову и Ю. А. Беляеву, погибшим при ДТП в состоянии алкогольного опьянения. Вывод должна сделать администрация фирмы, так как продолжаются случаи, когда водители совхозов в состоянии алкогольного опьянения управляют автомобилями. Только за период с начала года задержано восемь водителей фирмы, управлявших транспортными средствами в состоянии алкогольного опьянения. Шесть из них — из совхоза «Сланцевский». Это В. В. Каннонен, В. А. Сковородников и ряд других.

Водитель А. А. Тилик (совхоз «Сланцевский») привлекается к уголовной ответственности за управление транспортным средством в состоянии алкогольного опьянения в то время, как он был лишен водительских прав за подобное нарушение.

22 марта около 18 часов задержан механик совхоза «Сланцевский» С. В. Дружинин, управлявший автомашиной при остаточном явлении предшествующего опьянения. Спрашивается: в каком состоянии он вышел на работу?

За первый квартал 1977 года лишены водительских прав в городе и районе за управление автомашиной в состоянии алкогольного опьянения 36 человек. И среди них Б. А. Кулешов, управлявший 17 марта в состоянии алкогольного опьянения личной автомашиной ЗАЗ-968. Кулешов в настоящее время отбывает наказание за дорожно-транспортное происшествие, т. к. еще 25 июля 1975 года он сбил женщину, оставил ее на дороге в тяжелом состоянии и скрылся с места происшествия. Урок не пошел впрок...

Немало уличных трагедий породили и недисциплинированные пешеходы. Так, 22 марта водитель автобуса «Икарус-556», госзнак 92-14 ЛОИ, принадлежащего Сланцевскому пассажирскому автопредприятию, И. Я. Кузнецов совершил наезд на пешехода О. И. Сидорова, 1950 года рождения. Электросварщик шахты «Ленинградская» О. И. Сидоров, находясь в сильной степени опьянения, пытался на ходу автобуса открыть среднюю дверь, поскользнулся и попал под заднее правое колесо, был госпитализирован с сотрясением головного мозга. Водитель с места происшествия уехал, но через 30 минут был разыскан.

18 марта водитель автомашины ГАЗ-51, госзнак 32-88 ЛОИ, принадлежащей Сланцевскому объединению грузового автотранспорта, В. А. Кожемякин, 1954 года рождения, увидев пешехода, идущего по правой стороне дороги, резко нажал на тормозную педаль, от чего заднюю часть автомобиля занесло вправо, и правым задним колесом она ударила поскользнувшегося пешехода В. Соболева, ученика 5-го класса школы № 12, который получил ушиб ноги.

Водитель Кожемякин с места происшествия уехал. В данном происшествии виновны водитель и пешеход, нарушившие статьи 73 и 16 правил дорожного движения.

Администрациям названных предприятий следует обратить серьезное внимание на повторяющиеся в этом году случаи уезда водителей с мест дорожно-транспортных происшествий.

3 марта в 11.30 дежурный по станции «Отвальная» Б. И. Конфетов запросил разрешение у маневрового диспетчера Н. М. Сурикова на отправление состава № 5426 на станцию «Ленинградская». Получив разрешение, он вызвал по телефону дежурных по переездам и уведомил их об отправлении состава, но при этом не убедился, что все дежурные по переездам находятся на рабочих местах.

В это время дежурная по переезду станции «Ленинградская» Г. И. Петрова без разрешения диспетчера ушла очищать трос лебедки шлагбаумов от снега и, когда состав приближался к переезду, своевременно не закрыла шлагбаум. При работе на переезде Г. И. Петрова не была одета в сигнальную желтую куртку. Локомотивная бригада тепловоза ТЭМ-2 № 5426 машинист В. И. Белозеров и и. о. помощника машиниста А. Л. Фонькин при следовании по перегону не смотрели за показаниями светофора, за тем, как встречает их состав дежурная по переезду, и не приняли своевременных мер к остановке при приближении к переезду с незакрытыми шлагбаумами. В результате произошло столкновение с автомашиной ГАЗ-51, госзнак 74-04 ЛОЗ, принадлежащей объединению «Ленинградсланец», под управлением водителя А. В. Голованова. Автомобиль разбит, и просто чудом уцелел водитель.

В заключение напоминаю, что водители должны оборудовать автомобили устройствами, исключающими запуск транспортных средств другими лицами.

30 марта водитель Б. А. Кузьмин поставил во дворе дома № 10-а по ул. Маяковского автомашину ГАЗ-51 «мусоровоз» и, изрядно выпив, лег спать. Сын переживал, что вода в двигателе замерзнет, взял ключи зажигания и, не проверив, что у автомобиля включена передача, завел его, и тот тронулся. Избегая наезда на игравших во дворе детей, сын вывернул руль автомашины круто влево, и она врезалась в сарай, обвалив его. Автомашина оказалась разбитой.

ОКНО ГАИ

Раздел ведет начальник Сланцевского отделения ГАИ В. А. Андреев

ОХ, УЖ ЭТИ МОТОЦИКЛИСТЫ...

Только за последние несколько теплых дней, позволивших ездить на мотоцикле, эта категория водителей принесла ряд серьезных дорожно-транспортных происшествий. Приведу ряд примеров подобных дорожно-транспортных происшествий.

22 марта вечером на перекрестке улиц Ленина и Кирова водитель мотоцикла «М-106», госномер 60-76 ЛОС, Л. В. Добрый, 1958 года рождения, работающий сварщиком в СМУ треста «Коксохиммонтаж», трезвый, сбил перебегавшего проезжую часть дороги ученика первого класса школы № 1 И. Рулева. Только по счастливой случайности мальчик отделался ссадинами и испугом. Л. В. Добрый управлял мотоциклом без водительского удостоверения.

21 марта в 22 часа 30 минут водитель мотоцикла «Восход-2», госномер 11-54 ЛОМ, В. А. Устинов, 1956 года рождения, работающий помощником составителя поездов на цементном заводе, проезжая на мотоцикле с большой скоростью по ул. Ломоносова, проявил невнимательность, не справился с управлением, ударился в закрытый шлагбаум и сломал его... Устинов с места происшествия сбежал, бросив свой мотоцикл, но был разыскан и привлечен к административной ответственности.

8 апреля вечером водитель мотоцикла «ИЖ-ЮК» без госзнака В. П. Смирнов, работающий вальщиком в Сланцевском лесхозе, посадил семью Егоровых: жену, мужа и двоих детей — шестилетнюю Лену и десятилетнего Славу. Смирнов был без водительского удостоверения, кроме того, он и пассажиры не имели защитных касок. Находясь в средней степени опьянения, Смирнов превысил скорость движения, не справился с управлением на перекрестке ул. 1 Мая и Маяковского, и мотоцикл перевернулся. Страшно было смотреть, когда детей вытаскивали из перевернутой коляски мотоцикла, перелетевшего через кювет. Скорая помощь увезла всех в больницу.

После обследования хирургом, водитель В. П. Смирнов был отправлен в медвытрезвитель, а семья Егоровых с незначительными ушибами и ссадинами — домой. Поражает поведение супругов Егоровых, с такой легкостью доверивших свою жизнь и жизнь детей пьяному водителю.

ПРАВИЛА ПРЕЖДЕ ВСЕГО

С каждым годом на улицах и дорогах нашего города появляется все больше и больше велосипедистов-школьников. Но, к сожалению, очень часто полезный велосипедный спорт превращается в угрозу для жизни и здоровья велосипедиста и окружающих его пешеходов. Это происходит в тех случаях, когда школьники, не имеющие удостоверений велосипедистов, выезжают на магистрали города и становятся нарушителями правил дорожного движения. Только за прошлое лето в г. Сланцы и районе пострадало шесть велосипедистов-школьников.

Для того, чтобы обеспечить безопасность движения и избежать несчастных случаев, велосипедисты должны хорошо знать и четко выполнять законы улиц и дорог. Сдача экзамена на право управления велосипедом поможет вам, ребята, проверить, как вы знаете правила движения. Умеете ли вы подчиняться сигналам светофора и жестам регулировщика? Достаточно ли хорошо вы знаете дорожные знаки и значение разметки проезжей части?

Хочу напомнить родителям, позволяющим детям бесконтрольно кататься на велосипедах и мопедах по дорогам, что они будут привлекаться к административной ответственности. Это могут подтвердить В. Д. Шаршина и Л. В. Мантусова, которые уже имели неприятные разговоры в ГАИ при оформлении административных протоколов на своих детей.

Юные велосипедисты! Не выезжайте на улицы и дороги, не изучив правила дорожного движения!

Редактор Г. Г. МАНКУНИ

Николаю Ивановичу ПЕТРОВУ

Сердечно поздравляем Вас с 50-летием и с уходом на заслуженный отдых. Желаем Вам крепкого здоровья и счастья в жизни.

Жена, дети, Румянцева.

Николаю Ивановичу ПЕТРОВУ

Поздравляем с пятидесятилетием и уходом на заслуженный отдых. Благодарим за честный труд. Желаем здоровья и долгих лет жизни.

Коллектив участка № 3 шахты «Ленинградская».

Геннадию Алексеевичу ДОБРЯКОВУ

Поздравляем с 50-летием. Желаем здоровья, долгих лет жизни, успехов в труде.

Жена, сын.

Телевидение

ПОКАЗЫВАЕТ МОСКВА

ПЯТНИЦА, 15 АПРЕЛЯ

9.30 — «Книга в твоей жизни». Цв. тел. 10.15 — «Семейная история». Спектакль. Глава 1-я. «День рождения сына». Цв. тел. 11.15 — «Ленинский университет миллионов». Цв. тел. 14.00 — «Берегите землю». Документальный фильм. Цв. тел. 14.50 — Н. Островский. «Как закалялась сталь». 15.40 — «По родной стране». Белорусская ССР. Цв. тел. 16.10 — Фильм — детям. «Часы капитана Энрико». Цв. тел. 17.30 — «Москва и москвичи». Цв. тел. 18.15 — «Музыкальный абонемент». Камерное творчество М. А. Балакирева. Цв. тел. 18.55 — «Преступление без наказания». Цв. тел. 19.25 — «Радуга». Второй международный фестиваль телевизионных программ народного творчества. Колумбия. 20.00 — «Наша биография. Год 1940-й». Цв. тел. 21.00 — «Время». 21.30 — Чемпионат СССР по футболу. «Торпедо» — «Черноморец». 2-й тайм. Цв. тел. 22.15 — «Золотая нота». Цв. тел.

ПОКАЗЫВАЕТ ЛЕНИНГРАД

ПЯТНИЦА, 15 АПРЕЛЯ

18.00 — Для детей. Мультфильм. Цв. тел. 18.10 — Для детей. «Стальное колечко». Художественный телефильм. Экранизация рассказа К. Паустовского. Цв. тел. 18.40 — К 60-летию Великого Октября. Премьера Ленинградской студии документальных фильмов. «Обязательство». Документальный фильм. 19.00 — «Ленинград». Информационная программа. Цв. тел. 19.30 — «Дебюты». Музыка ленинградских композиторов. 20.00 — К 60-летию Великого Октября. Показ телевизионных спектаклей. В. Панова. «В старой Москве». 1-я серия. 21.00 — Концерт заслуженного коллектива республики академического симфонического оркестра Ленинградской филармонии им. Д. Д. Шостаковича. Дирижер — н. а. РСФСР Ю. Симонов. В программе: прелюдия Р. Вагнера и Ж. Бизе. 21.35 — Продолжение спектакля «В старой Москве». 22.35 — Концерт советской песни. Цв. тел. 23.00— Новости. Цв. тел.

ПОКАЗЫВАЕТ ТАЛЛИН

ПЯТНИЦА, 15 АПРЕЛЯ

9.00—Программа передач. 9.05 — «Телешкола». Физика для учащихся 11-х классов. 11.45 — Художественный телефильм «Вечный зов». 5-я серия — «В каменном мешке» и 6-я серия — «Возвращение». 15.15 — Программа передач. 15.20 — Для детей. «Здравствуй, ровесник!». Телефильм. 16.10 — «В степи под Одессой». Документальный телефильм. 16.30 — Художественный фильм «Весна на Заречной улице». 18.00 — Новости. Вечерняя программа. 18.10 — «Актуальная камера» (на русском языке). 18.25 — «Радуга». 18.45 — Для детей. Мультфильм «Почему у зайцев уши длинные?». 19.00 — «Театральный вечер». 21.30 — «Актуальная камера». 22.00 — «Клуб рекламы». 23.00 — «Вариации»: «Встреча с Джокондой». 23.15 — Фильм о спорте «Ловко, красиво».

Кино

ДВОРЕЦ КУЛЬТУРЫ. 14 апреля — индийский кинофильм **«Зита и Гита».** (Две серии). Начало в 18, 20 час. 30 мин.

ДОМ КУЛЬТУРЫ ГОРНЯКОВ. 14 апреля — цветной широкоэкранный кинофильм **«Лимонадный Джо».** Начало в 17, 19, 21 час. Для детей. Сборник мультфильмов. **«Синий лис», «Украденный пудель»** и др. Начало в 15 часов.

КИНОТЕАТР «ТРУД». 14 апреля — новый цветной кинофильм **«Аты-баты, шли солдаты...».** Начало в 12, 16, 20 час. 10 мин. **«Сокровища серебряного озера».** Начало в 10, 14, 18.15, 22 часа. 15 апреля — новый цветной кинофильм **«Тайна яхты «Айвенго».** (Греция). Начало в 10, 11.50, 13.40, 18, 20.10, 22 часа. Для детей. **«Рядовой Александр Матросов».** Начало в 15 час. 30 мин.

КЛУБ «ШАХТЕР». 14 апреля — **«По тонкому льду».** (Две серии). Начало в 17, 20 часов. Для детей. **«Смерти нет, ребята».** Начало в 15 часов 30 минут.

КОМБИНАТУ «СТРОЙДЕТАЛЬ»

ТРЕБУЮТСЯ

на постоянную работу
КРАНОВЩИКИ башенных кранов,
СЛЕСАРИ по ремонту оборудования.
Обращаться в отдел кадров. 5—5

Магазин «Радуга» и универмаг городского торга

ПРЕДЛАГАЮТ

ВЕСЕННЕ-ЛЕТНЮЮ ОБУВЬ для мужчин и женщин.

Мужская обувь — на кожаной и микропористой подошве с верхом из кожи натуральной, искусственной, вельвета — по цене от 7 до 40 рублей.

Женская обувь — на формованной, кожаной подошве с верхом из искусственных и натуральных кож — по цене от 7 до 35 рублей.

Не забыты и наши маленькие покупатели: для них магазины №№ 22 и 26 «Детский мир» приготовили большой выбор обуви для весны и лета.

ГОРТОРГ.
2—2

Коллектив детсада № 3 выражает глубокое соболезнование Урядовой Ликаиде Ервандовне по поводу смерти матери.

Газета выходит по вторникам, средам, четвергам, пятницам и субботам

НАШ АДРЕС: 188540, г. Сланцы, Банковская ул., 3. ТЕЛЕФОНЫ: редактор—2-23-81, зам. редактора, отдел промышленности— 2-16-65, отв. секретарь — 2-17-85, отдел партийной жизни — 2-14-06, отдел сельского хозяйства — 2-16-70, отдел культуры, быта, писем и массовой работы — 2-23-65, фотокорреспондент — 2-16-03, корректоры — 2-13-60, бухгалтерия — 2-27-81. Объявления принимаются в бухгалтерии редакции по понедельникам и средам с 14 до 18 часов.

ППО № 1—1 Ленуприздата гор. Сланцы, Банковская улица, дом № 3. Газету набирали линотипистки Зверева А. А., Пантелеева Г. В., верстала Скокова З. А., печатали Минина Н. С., Кудрявцева Л. Т. Корректоры Скокова Н. А., Перминова В. В. Объем 0,5 печ. л. Тираж 13.000. Заказ 1211.