ВСЕ—НА СУББОТНИК!

Пролетарии всех стран, соединяйтесь!

ЗНАМЯ ТРУДА

Орган Сланцевского горкома Коммунистической партии Советского Союза и городского Совета депутатов трудящихся

№ 78 (6933) | Суббота, 16 апреля 1977 года | Год издания 34-й | Цена 2 коп.

ПРАЗДНИК ТРУДА

Тридцать тысяч сланцевчан примут сегодня участие в коммунистическом субботнике, посвященном 107-й годовщине со дня рождения В. И. Ленина и 60-летию Великого Октября. Десятки тысяч рублей будут перечислены в фонд пятилетки.

Традиция коммунистических субботников, названная Владимиром Ильичем Лениным Великим почином, родилась на заре Советской власти. В наше время она получила громадный, всенародный размах. И это понятно. Отдавая безвозмездно свой труд, советские люди вносят весомый вклад в развитие сети детских и медицинских учреждений, создание спортивных комплексов, то есть работают для себя, для своего блага.

«Советский человек — хозяин своей страны, — сказал в речи на XVI съезде профсоюзов СССР Генеральный секретарь ЦК КПСС Л. И. Брежнев. — Он единственный создатель могущества и богатства общества. Никто, кроме народа, не может у нас воспользоваться результатами общественного труда, но и трудиться а нас тоже некому. Это значит, что каждый должен работать так, чтобы не было стыдно перед самим собой, чтобы можно было со спокойной совестью смотреть в глаза товарищей».

Сланцевчане идут в ногу со всем советским народом. Они вносят немалую лепту в создание общественного богатства. Обратимся в прошлое. В 1974 году трудящиеся города и района перечислили в фонд пятилетки свыше 75 тысяч рублей, заработанных на коммунистическом субботнике, в 1975 году эта сумма превысила 78 тысяч рублей, в прошлом году — 73 тысячи рублей. Весомым будет вклад и нынче. Об этом свидетельствует тот высокий накал трудового энтузиазма, который царил в коллективах в период подготовки к субботнику.

Еще в феврале коллектив шахты № 3 первый в нашем городе поддержал призыв железнодорожников узла Москва-Сортировочная, где был проведен первый в истории страны коммунистический субботник, отметить этот день рекордами в труде.

Коллектив цеха камерных печей завода «Сланцы» решил выработать сверх плана 50.000 кубометров камерного газа, 50 тонн кокса. Их вклад в пятилетку только от выпуска сверхплановой продукции составит 10 тысяч рублей.

Многие коллективы решили в этот день работать на сэкономленном сырье и материалах. Шоферы производственного объединения грузового автотранспорта, пассажирского автопредприятия, районного объединения «Сельхозтехника» будут работать на сэкономленном топливе.

Большой объем предстоит выполнить труженикам села. Ведь скоро у них начнется горячая пора — весенний сев. И этот день даст возможность еще лучше подготовить технику, семена, с тем, чтобы провести кампанию в лучшие сроки.

Не останутся в стороне юные сланцевчане и те, кто находится на заслуженном отдыхе. Тысячи школьников, пенсионеров примут участие в благоустройстве городских улиц.

Сегодня с утра на всех предприятиях прошли митинги, собрания трудящихся. Выступающие на них говорили о высокой ответственности советских людей за дальнейший расцвет нашей Родины, о стремлении ознаменовать праздник «красной субботы» высокими показателями в труде. Таков ответ сланцевчан на решения XXV съезда КПСС, на ту заботу, которая проявляется в Советской стране о человеке.

Одним из лучших рационализаторов на шахте имени С. М. Кирова называют слесаря механического цеха Анатолия Ефимовича Анискина. По итогам социалистического соревнования в 1976 году терком профсоюза объединения «Ленинградсланец» присвоил ему звание «Лучший по профессии».

НА СНИМКЕ: А. Е. Анискин.

Фото Ю. Терентьева.

ВАХТА КИРОВЦЕВ

Коллектив шахты имени С. М. Кирова четко несет трудовую вахту в честь 60-летия Великого Октября. Среди горных участков за тринадцать дней апреля лучших показателей достиг коллектив участка № 2, где добыто 1.146 тонн сверхпланового сланца, на участке № 3 — 500 сверхплановых тонн.

На шахте две трети добычных бригад 2 и 9 апреля отработали в счет коммунистического субботника. Они выдали на-гора 1.555 тонн сланца. Остальные добычные и проходческие бригады, все работники шахтоуправления организованно выйдут 16 апреля на коммунистический субботник.

В. ВИНОКУРОВ,
участковый нормировщик шахты имени С. М. Кирова.

ПОБЕДИТЕЛИ

Профсоюзный комитет завода «Сланцы» на расширенном заседании с участием руководителей цехов и установок подвел итоги соревнования за март.

По основным цехам первое место, переходящее Красное знамя и денежная премия присуждены коллективу установки дефеноляции вод и производства дубителя. Мартовский план по производству продукции завершен на 110 процентов, коэффициент качества составил 0,986 при норме 0,980. Здесь выполнены также все остальные технико-экономические показатели и не было нарушений трудовой и производственной дисциплины.

По вспомогательным цехам первенство занял коллектив цеха тепловодопароснабжения, а второе место — коллектив цеха КИП и автоматики.

ЖИВОТНОВОДСТВО — ФРОНТ УДАРНЫЙ

ПО-ПРЕЖНЕМУ ВПЕРЕДИ

268 килограммов молока от каждой коровы — таков итог труда коллектива фермы Морди (бригадир Б. С. Ильин) совхоза «Осьминский» за март нынешнего года. А всего с начала года животноводы получили по 663 килограмма в расчете на одну корову, что на 80 килограммов больше по сравнению с первым кварталом минувшего года.

Этот коллектив по-прежнему задает тон во внутрисовхозном соревновании животноводов.

НЕ СДАЮТ ПОЗИЦИЙ

По душе пришлась гостицким животноводам совхоза «Сланцевский» работа с коровами-первотелками. Они далеко обогнали всех своих соперников в районном социалистическом соревновании. За первый квартал юбилейного года мастера машинного доения П. В. Захарова, Т. П. Хорошева, А. А. Васильева и М. П. Ефимова получили от каждой первотелки по 1.174 килограмма молока. Особенно отличных удоев опытные животноводы добились в марте, получив по 448 килограммов молока в расчете на одну корову.

И в апреле коллектив Гостицкой фермы, руководит которым З. Я. Ершова, принимает все меры, чтобы не допустить спада надоев. В эти дни они получают в среднем за сутки по 14,5 килограмма молока от каждой коровы.

ЗНАЧИТЕЛЬНО УСПЕШНЕЙ

Значительных успехов добились животноводы совхоза «Старопольский» в третьем месяце юбилейного года. От каждой коровы они получили по 201 килограмму молока, что на 29 килограммов больше марта прошлого года и на 16 килограммов больше планового задания.

Еще лучше работают старопольцы в апреле. Среднесуточные удои от каждой коровы в первой декаде составили 7,2 килограмма молока, что выше, чем они были в это же время в прошлом году. На этом же уровне держатся они и в текущей десятидневке.

А. ГИНДОВА.

СВЕДЕНИЯ

о надоях молока по фирме «Родина» за 10 дней апреля 1977 года

Наименование хозяйств	Средний надой от коровы за 10 дней апреля	По сравнению с тем же периодом прошлого года	Средний надой от коровы с начала года	По сравнению с тем же периодом прошлого года
«Родина»	86	+18	730	+ 41
«Осьминский»	72	+20	614	+105
«Старопольский»	72	+12	634	+ 82
«Сланцевский»	71	+12	704	+ 30
По фирме:	**76**	**+13**	**675**	**+ 54**

ХРОНИКА КУЛЬТУРНОЙ ЖИЗНИ

У НАС В ГОСТЯХ — ЛЕНИНГРАДЦЫ

27 и 28 апреля в нашем городе будут проходить гастроли артистов Ленинградского театра драмы и комедии на Литейном. Они привезут комедию Валентина Красногорова «Настоящий мужчина».

Сланцевские зрители уже встречались с артистами этого театра. Они смотрели спектакль «Помощник прокурора» в постановке главного режиссера Я. С. Хамармера.

С НОВОЙ РАБОТОЙ — НА СЕЛО

В Старопольском Доме культуры молодежь и рабочие совхоза познакомились с новой работой народного театра драмы Дворца культуры завода «Сланцы» «Дом под солнцем». Хорошее впечатление оставили молодые исполнители А. Дмитриев, Л. Белятко, В. Юрков. Выступления народного театра драмы в Старополье всегда пользуются большим успехом.

В КИНОТЕАТРЕ „КОСМОС"

Уже не первый год при Доме культуры горняков работает детский кинотеатр «Космос». Два—три раза в неделю он приглашает детей посмотреть интересный фильм.

В настоящее время детский кинотеатр «Космос» выпускает специальные программы фильмов на месяц, которые распространяются среди школьников.

ВЕЧЕР В ЗАГРИВЬЕ

На днях в Загривском Доме культуры прошел тематический вечер «Тебе, Родина, — наши таланты». Он состоялся в рамках районного фестиваля, организованного отделом культуры в честь 60-летия Великого Октября. На вечере выступили сельские солисты, чтецы, дуэты балалаечников и гитаристов.

ОЧЕРЕДНОЕ ЗАНЯТИЕ

На очередном занятии литературного объединения при Дворце культуры завода «Сланцы» основное внимание было посвящено стихам дебютантов Л. Бурыкиной и П. Кондратенко. Кроме того, свои новые произведения прочитали Л. Мандрыка, М. Семенов и Г. Лебедев. Вела занятие член Союза писателей СССР поэтесса И. А. Малярова.

ИЗВЕЩЕНИЕ

о созыве двенадцатой сессии Сланцевского городского Совета депутатов трудящихся (XV созыва)

1. О состоянии и мерах по дальнейшему улучшению дорожного строительства и работы транспорта. 2. Отчет о работе постоянной планово-бюджетной комиссии. 3. Информация о ходе выполнения решения городского Совета (6-я сессия XV созыва) от 29 апреля 1976 года по вопросу: «Об усилении охраны социалистической собственности и бережливости на предприятиях и в совхозах района в свете требований XXV съезда КПСС». Сообщение депутата избирательного округа № 72 Семенова Анатолия Ивановича о выполнении им депутатских обязанностей, решений и поручений Совета и его органов.

Сессия созывается 28 апреля 1977 года в малом зале Дворца культуры завода «Сланцы».

Исполнительный комитет.

ПО РОДНОЙ СТРАНЕ

ПО ПРИМЕРУ ТКАЧИХИ

ТАЛЛИН. Сто тысяч метров сверхпланового суровья выработала с начала года Герой Социалистического Труда ткачиха комбината «Балтийская мануфактура» З. Агафонова.

Передовая текстильщица — инициатор соревнования в легкой промышленности республики за расширение зоны обслуживания оборудования.

Сейчас З. Агафонова работает на 35 станках. Это рекордный показатель в республике. У нее — тысячи последователей. На комбинате все ткачихи обслуживают по 28 агрегатов — почти в полтора раза больше нормы.

СВАРКА ТРЕНИЕМ

Выпуск машин для сварки металлов и сплавов трением начат на Краматорском заводе тяжелого станкостроения имени В. Я. Чубаря (Донецкая область). Технология такой сварки проста: к вращающейся детали подводится неподвижная. От трения они сильно прогреваются и, прижатые друг к другу с усилием до 120 тонн, прочно соединяются. Каждая установка для сварки трением сберегает за год около миллиона рублей.

ХИМИКИ — ЗЕМЛЕДЕЛЬЦАМ

ЧЕРЕПОВЕЦ (Вологодская область). Пятый железнодорожный состав со сверхплановыми минеральными удобрениями ушел с азотнотукового завода. Социалистическое обязательство, принятое коллективом на период подготовки к весеннему севу, выполнено досрочно. Помогла этому автоматизация технологических процессов с использованием ЭВМ. Новшество позволило сократить простои оборудования и произвести с начала года свыше тысячи тонн сверхплановых «витаминов плодородия».

(По сообщениям корреспондентов ТАСС)

ЗАЛЫ МУЗЕЯ РАССКАЗЫВАЮТ...

ЛЕНИНГРАД. По залам Ленинградского филиала Центрального музея В. И. Ленина течет нескончаемый поток посетителей. Особенно многолюдно здесь в эти дни, когда наша страна готовится торжественно отметить 60-летие Великой Октябрьской социалистической революции. Обширные экспозиции знакомят посетителей с жизнью и деятельностью великого вождя трудящихся, с успехами, достигнутыми советским народом, который под руководством Коммунистической партии идет по пути, указанному Лениным.

НА СНИМКЕ: экспозиция музея, рассказывающая о жизни и деятельности В. И. Ленина в первые месяцы Советской власти.

Фото Н. Науменкова и С. Смольского

Фотохроника ТАСС

ХОТЯ УСЛОВИЯ ОДНИ...

Наглядная агитация — дело партийное

В БОГАТЕЙШЕМ арсенале идеологических средств одно из ведущих мест занимает наглядная агитация. Основная ее задача — способствовать развитию социалистического соревнования, его гласности, сравнимости результатов труда.

Познакомимся с наглядной агитацией в совхозах «Старопольский», «Осьминский» и «Аврора». Что сделано здесь партийными организациями для обновления ее к 60-летию Великого Октября?

Село Старополье, центральная усадьба совхоза «Старопольский», за последние годы похорошело. Прекрасный административно - культурно-бытовой комплекс со всеми удобствами по праву считается лучшим в районе. Своеобразной архитектурой выделяется Дом культуры. В его фойе привлекает внимание большой яркий стенд «Совхоз «Старопольский» в десятой пятилетке». Рядом — стенд «Комсомольская жизнь», на котором помещены различные материалы, в том числе фотографии лучших комсомольцев. В фойе висят также другие стенды и планшеты: материалы и решения XXV съезда КПСС, «Комсомольский прожектор», окно сатиры. Каждый из них сделан умелой рукой художника. Но перед административным зданием и сельсоветом нет ни одного стенда, панно, информационного табло, нет самого важного: общесовхозного экрана соревнования, стендов с показателями выполнения обязательств. Не оформлена до сих пор и Доска почета.

Скудна наглядная агитация на фермах. В животноводческом комплексе Замошье у красного уголка на стене висит типовой экран соревнования доярок фермы на апрель. В нем есть графы, отражающие плановые цифры и фактические показатели. Но вот сравнимости не видно, хотя бы по отношению к показателям за март. Нет и экрана соревнования с нарастающими итогами, не рассказано, с кем соревнуются замощцы.

В плачевном состоянии ферма Шакицы. В красном уголке на стенах мокрые разводы.

Несколько иначе обстоит дело в механических мастерских. Доска передовиков сделана аккуратно, фотографии закрыты прозрачной пленкой и выглядят празднично и свежо. Но и здесь не показывают работу механизаторов и ремонтников.

Секретарь парткома хозяйства А. А. Арикайнен говорит: «Материалов и красок не достать, шефы не очень-то помогают. Оформлением наглядной агитации занимается Виталий Муханов. Рисует исключительно, только бы-бо бы на чем». Далее А. А. Арикайнен признал, что перспективного плана оформления центральной усадьбы и ферм в этом году нет. А прошлогодний? Он его уничтожил.

Создан совет по наглядной агитации, который возглавляет сам Арикайнен, но выяснилось, что совет в этом году даже не собирался. Художник В. Муханов старается сам изыскивать подсобные материалы для оформительских работ, лозунги пишет на обратной стороне обоев, экономно расходует краски. А совхоз за 3 года его работы выделил на наглядную агитацию всего... 44 рубля.

Значительно лучше гласность соревнования в совхозе «Осьминский». В красных уголках ферм броско оформлены стенды с обязательствами по достойной встрече 60-летия Октября. Есть здесь обязательства, где указаны надои на фуражную корову в килограммах за месяц. Третий стенд отражает санитарное состояние фермы. Здесь же висят «молнии» с итогами соревнования доярок за 1 квартал, названы имена лучших. Эти «молнии» продублированы на всех фермах, в клубе и в конторе совхоза. Кроме того, в конторе висят «молния» с именами лучших трактористов и стенд с показателями выполнения соцобязательств по фермам и по совхозу на 1977 год. Так что можно, даже не имея художника (а в «Осьминском» его нет), сделать должную наглядную агитацию и расположить ее наиболее выигрышно. Для этого секретарь партбюро Ф. И. Попов с большей отдачей использует помощь шефов. На заседании партбюро был утвержден план по наглядной агитации и соответствующий совет, который возглавляет председатель Поречского сельсовета Т. А. Михеева.

Больше в количественном отношении средств наглядной агитации в совхозе «Аврора». Перед Домом культуры — Доска почета, стенд «Рубежи 10-й пятилетки», стенд показателей хода соревнования по цехам растениеводства и животноводства. В конторе совхоза есть социалистические обязательства коллектива хозяйства на 1977 год, обязательства каждой доярки, Листки трудовой славы и т. д.

У секретаря парткома А. Н. Лисаковой в плане культурного шефства организаций Ленинграда есть ряд пунктов по наглядной агитации. Они предусматривают оформление центральной усадьбы, ферм. Однако сразу надо оговориться, что ни один из пунктов пока не выполнен, хотя некоторые запланированы на 1 квартал. Еще в производстве у шефов находятся различные экраны и стенды. Безусловно, они встанут на свои места, но с приличным опозданием.

Факты говорят, что в совхозах по-разному относятся к наглядной агитации, хотя условия у всех практически одинаковые.

Д. ШЕВЧУК.

ТРУДОВАЯ СЛАВА

ХОЗЯЙКА СМЕНЫ

Начало движению за коммунистическое отношение к труду на заводе «Сланцы» положил, как известно, коллектив в то время цеха первичной ректификации ароматических углеводородов, ныне установки ПРАУ-1. Кто же эти энтузиасты, неизменно идущие в авангарде борьбы за высокую рентабельность производства, за честь заводской марки? В парткоме завода мне сказали:

— Начните со старшего оператора комсомольско-молодежной смены установки ПРАУ-1 — с Эвы Сиваевой. Отменная труженица, общественница, организатор.

...Поймать Эву Леопольдовну оказалось не так-то просто. Быстрая и легкая, она мелькала среди теплообменников и конденсаторов, давала четкие указания понимающим ее с полуслова слесарям. В каждом движении молодой женщины видна была энергичная хозяйка, чей взыскательный заботливый глаз ничего не упустит, не проглядит.

Нелегко заслужить человеку авторитет и всеобщее признание, особенно если он приезжает в новое место, где нет ни родных, ни близких, где даже язык не похож на тот, что знаком с детства...

...Эстонская девушка из Кохтла-Ярве 18-летняя Эва по окончании техникума получила назначение в Сланцы. Это было двадцать лет назад. Сначала она работала в печном цехе, потом ее перевели на установку первичной ректификации ароматических углеводородов. Здесь трудилась на электрофильтрах.

— А вас не пугала мысль о высоком напряжении, с которым предстояло иметь дело? — спрашиваю.

Эва качает головой:

— Нас отлично готовили, инструктировали в отделах главного энергетика и техники безопасности завода, поэтому 90 тысяч вольт на высокой стороне электрофильтров не пугали меня. За год работы я там вполне акклиматизировалась.

Потом Эву назначили оператором, затем старшим оператором ПРАУ-1. Два десятилетия каждый день шагает Эва в свой цех.

— Не скучаете по родным местам, где прошла юность, где остались близкие?

— Сланцы стали для меня родными, — отвечает Эва. — Здесь все, чем я дорожу: семья, любимая работа, друзья — моя комсомольская смена, с которой мы неразлучны.

НА СНИМКЕ: старший оператор смены Э. Л. Сиваева (слева) и секретарь комсомольской организации цеха И. Гоничева.

Фото Ю. Терентьева.

Ее трудовое вдохновение и деловые качества прочно утвердили за ней славу отличного старшего оператора.

Специфика работы в цехе с вредными условиями труда заставляет строжайше соблюдать правила техники безопасности. И Эва Леопольдовна Сиваева много лет выполняет обязанности инспектора по технике безопасности в своем цехе. Ее строгость и принципиальность приносят зримые плоды: установка ПРАУ-1 работает спокойно, без несчастных случаев и аварий.

Человек, увлеченный своим делом, она постоянно вносит ощутимый вклад в улучшение технологического процесса. Два ее рацпредложения в 1976 году были внедрены, а в 1977 году она разработала измененную схему выхода воды из конденсатора-холодильника в отделение десорбции.

Эва Сиваева известный человек на заводе. Она была награждена знаками победителя соцсоревнования 1975 и 1976 годов. У нее есть Почетные грамоты, ей выносились благодарности. Портрет Эвы Леопольдовны улыбался нам с заводской Доски почета. Комсомольско-молодежная смена систематически выходит на первое место по всем показателям. В марте она выполнила план по выработке газбензина на 113 процентов (выше всех смен), отгону пиролизных смол — на 123 процента, по топочному мазуту — на 140 процентов. И это при значительной экономии пара.

Хозяйка смены Эва Сиваева намерена вместе со своими комсомольцами план двух лет по выработке топочного мазута выполнить за год и 10 месяцев. Это будет трудовой подарок к 60-летию Октября и 25-летию завода «Сланцы».

Общительный характер Эвы Сиваевой помог сплотить ее комсомольско-молодежную смену. Чувство коллективизма, чувство локтя позволяет смене брать напряженные социалистические обязательства, постоянно совершенствовать свои производственные навыки, овладевать которыми им помогает Эва Сиваева, хозяйка смены.

Л. НИЛОВА,
обществ. корр.

Рассказы о коммунистах

НАТАШИНА РАБОТА

Наташа Ракуза работает бухгалтером на регенератном заводе. Профессия точная, требующая больших знаний, особого внимания.

В бухгалтерии несколько отделов — расчетный, реализации, материальный, сводный. И Наташа может успешно работать в каждом. Разумеется, это нелегко и непросто. Но зато интересно. Настойчивость и профессиональное любопытство помогают девушке разобраться в глубинах экономики, а от этого получает еще большее удовольствие. Она просто любит дело, которым занимается. Об этом говорит и главный бухгалтер М. С. Михайлов: «С душой работает Наташа, можно доверить ей любой участок».

Профессии она училась в Осташковском финансовом техникуме. Но многое дала и работа швеи-мотористки в цехе резиновой обуви. Имея тогда среднее образование, комсомолка понимала, что этого недостаточно. Вот почему работала и заочно училась, успевала делать и общественную работу.

Наташа вступила в члены КПСС, и звание молодого коммуниста оправдывает делами. Она избрана заместителем секретаря комсомольской организации заводоуправления. Комсомольцев здесь немного — 16 человек, но на их счету немало хороших дел. Все выполняют общественные поручения, участвуют в мероприятиях, проводимых на заводе и в городе, активны на субботниках, являются они и участниками конкурса «А ну-ка, девушки!».

За активную работу в комсомоле, трудовые успехи по решению комитета ВЛКСМ Наташа Ракуза одна из немногих награждена значком «Ударник-1976».

Очень заинтересованно молодой коммунист относится к изучению актуальных вопросов политики КПСС. Наташина заслуга как старосты в том, что явка слушателей на политзанятия хорошая, что проводятся они на высоком организационном уровне. Как и многие молодые коммунисты, она готовит вопросы на собрания и заседания бюро, сама активна в обсуждении дел. Такому коммунисту, как Наташа, не приходится искать дело, оно само ее находит.

Г. ИВАНОВА,
обществ. корр.

ЛИТЕРАТУРНАЯ СТРАНИЦА

Вера ЩИПУНОВА

* * *

Яркими лучами лес просвечен,
Зашепталась с елкою сосна,
Первый робкий след уже отмечен,
Где ступить лишь пробует весна,
Где, ее дыханием согреты,
Оживились сонные леса...
Узнаю весенние приметы
В чистых, звонких птичьих голосах.
Пусть мороз развешивает ночью
Ледяные люстры на ветвях,
Днем капель все веселей и звонче...
И хвоёю воздух весь пропах.
И загадочные шорохи лесные
Скрытой жизни тайнами полны,
И услышишь, может быть, впервые
Зов любви проснувшейся весны.

* * *

Лишь тронулся в путь
Озорник-ручеек,
Проклюнулся чуть
Из-под снега цветок.
Глаза голубые
От счастья открыл,
Впервые его
Ручеек напоил.
А солнце взглянуло —
Как не было туч!
Цветку протянуло
Живительный луч.
Глаза подсинили
Ему небеса,
Вокруг забурлили
Весны голоса.

НОВЫЕ ИМЕНА

Л. БУРЫКИНА

Березки на пригорке невысоком
Стоят, корнями вросшие в песок,
Давно уже бессонным жизни током
Пульсирует по ветвям-венам сок.
Украситься бы им весенним цветом!
Что происходит, не пойму сама:
Апрель настал, но в апреле этом
Уж слишком долго держится зима.
Гуляет ночью леденящим ветром,
Наверно, нынче старой не до сна.
Приходит день с его теплом и светом,
И вновь победу празднует весна!
Пусть не растаял снег еще на склонах,
Но будто глубже стала синь небес,
И первых листьев дымкою зеленой
Окутается скоро ближний лес.

Г. ЛЕБЕДЕВ

Поздравляю с днем весенним
Дорогую, нежную,
Чтобы сердце наполнялось
Добрыми надеждами.
Чтоб жилось тебе привольно,
Радостно, счастливо,
Чтоб всегда была довольна,
Весела, красива.
Чтобы в небе над тобою
Не было ни тучи,
Чтоб житейская дорога
Пролегла без кручи.

ИЗ ВЕСЕННЕЙ ПОЭТИЧЕСКОЙ ПОЧТЫ

ОБЗОР СТИХОВ

ВЕЗДЕ, в том числе и в редакционной почте, чувствуется животворное дыхание весны. Под ее знаком прошло и мартовское занятие литературного объединения при Дворце культуры завода «Сланцы». Стихи, которые мы предлагаем сегодня вниманию читателя, посвящены в большинстве случаев именно этой теме. Даже свободный стих Евгения Чернова о силе молодости можно понимать как иносказание, как символ весеннего обновления.

В сегодняшнем обзоре мы и анализируем такую весеннюю почту.

Вот передо мной стихи В. Михайлова. Автору есть о чем рассказать, богатая событиями жизнь встает за строками. Автор — человек уже немолодой, но оптимизм в нем не угас. «И все ж не зря ходил я по земле», — пишет В. Михайлов, оглядываясь на пройденную дорогу. Он все-таки душой лучше всего воспринимает весну:

«Проснись, мой друг, уже над бором
Румянит солнце облака,
Запели в роще птицы хором,
И льется трель из высока.
В такую пору руки сами
Берутся смело за дела».

Хочется только приветствовать подобное жизнелюбие, ради чего можно простить автору все его мелкие погрешности в стихотворной форме: композиционную рыхлость, затянутость стиха, несоблюдение размера и ритма. Вот, скажем, в одном из произведений первая строфа начинается строкой, написанной пятистопным ямбом «И все ж не зря ходил я по земле...». Начало же третьей строфы совершенно противоположно по строю — пятистопный хорей: «Пусть за глухим забором...». Можно даже не обратить внимание на избитые рифмы типа «розы—морозы», «даль — миндаль», «дарила — говорила», «служил — вложил», «мгновенье—томленье», можно пройти мимо рифмовки «ее — свое», «свое — свое». Одним словом, на многое можно было бы закрыть глаза, если бы, в свою очередь, этих шероховатостей не было бы так много, что они убивают начисто все очарование, которое достигается за счет содержания. В. Михайлов — способный автор, ему нужно лишь строже спрашивать с себя, более критически относиться к написанному.

Определенная уверенность пера чувствуется и в стихах Е. Морозовой, посвященных медикам. Но та же беда, что у В. Михайлова — недостаточная требовательность к себе—приносит ее произведениям немалый вред. Вот пример. Удачное начало:

«За все прекрасное земное,
За мир, в котором я дышу,
Не только гениям, героям
Я благодарность приношу...».

С точки зрения формы и даже содержания здесь все гладко и мысль ясна. Далее же пошла скоропись — перечисление медицинских профессий: сестры, нянечки, врачи, лаборанты, скорая служба (кстати, что это такое?) и т. д. То, что автору не удалось подметить какой-то индивидуальной черты, присущей медикам, заставило ее встать на путь примитивного перечисления профессий медицинских работников, которые заслуживают благодарности. От стиха не осталось и следа.

– Я сегодня назвал лишь две фамилии, но это фамилии тех, кто может (и должен), на мой взгляд, писать хорошие стихи. Естественно, к ним и требования выше, и критика в их адрес резче. Заявки надо оправдывать.

В. ИВАНОВ.

Любовь МАНДРЫКА

* * *

Стало тягостным
зимнее однообразие —
И морозы,
и строгая белизна...
Подогрета своей
неуемной фантазией,
Повторяла стократно я:
— Здравствуй, весна!
Это слово шептала
как заклинание,
Ожидая ответа
от голых берез.
...Эхо жизни,
едва уловимое ранее,
Теплый ветер однажды
на крыльях принес.
Слезы радости катятся
с веток осиновых,
Расправляет земля
с хрустом тело свое...
В луже небо купается,
синее-синее,
И, как в зеркало,
смотрятся птицы в нее.
На селе —
словно в праздничный день—
оживление,
Беспокойный механик
хлопочет с утра,
И могуче рычат,
будто громы весенние,
Отдохнувшие за зиму
трактора.
Пробуждает весна
силы мощные, звонкие...
Не пристало пред ней
оставаться в долгу!
Чувства мчатся —
как ласточки —
наперегонки,
Неужели за ними
поспеть не смогу?!
Рассказать еще людям
хотела б немало я,
Чтоб запела строка,
обновленья полна!
Верю: вложит перо
в мои руки усталые
Добрый доктор
в зеленом халате —
весна!

Выступление в общежитии

Плодотворно начали год члены литературного объединения при Дворце культуры завода «Сланцы»: ни одно занятие не проходит без обсуждения новых стихов. Самодеятельные авторы стали чаще выступать перед сланцевчанами. В марте они дважды побывали в цехах завода «Сланцы», а в начале апреля выступили в библиотеке общежития «Молодежное». Свои стихи там прочитали Ю. Сазонов, В. Щипунова и Л. Мандрыка.

В память о встрече самодеятельным поэтам были вручены книги ленинградских писателей.

Юрий САЗОНОВ

Опять весна пронзает светом стекла,
Стремительным и броским сквозняком
Врывается и треплет листья книг —
Их шелест в тишине...
Круженье вьюг умолкло,
Сугроб последний горестно поник.
Березы четкой элегантный стан
Весь в синеве, он вынырнул из шубы.
Зеленой проруби распался шрам,
В лазурь взметнулись заводские трубы,
Копают грядки под окном старухи,
Пацан на дереве скворечник мастерит,
И все лучи, все запахи и звуки
Слились в один весенний колорит.
Каким-то вальсом,
очень нежным, ранены,
В транзисторах играют скрипачи...
И я брожу, весною одурманенный,
И бродят по полю довольные грачи.

ВЕСЕННЯЯ ВОДА

Сверкает и поет,
Клокочет в горле веселых улиц
Вешняя вода...
Пришла весна!
И просятся на волю
Закованные в камни города.
И кажется порой —
прорвет плотину,
Поля земли объятья распахнут,
И все дома торжественно,
картинно,
Как корабли, полями поплывут.
А им навстречу, вскинув
ветви-руки,
В воде по пояс —
тонкоствольный сад.
Над крышами сверкающие
дуги —
Под желтым солнцем радуги
висят.
Клокочет и поет, спешит
куда-то
Весенняя веселая вода...
Стоят, как рыцари в тяжелых
латах,
И греются на солнце города.

Галина ПЛАХОТНЮК

ОЛЬХА

В песнях наших — весь
гербарий —
Есть сирень и краснотал,
Есть черемуха, что парень
На букеты обломал.
А от песен грустью веет,
Столько в них любви, тепла!..
Лишь ольха среди деревьев
Взгляд ничей не привлекла.
Мне ольха напоминает
Женщин—скромных и простых,
Тех, что, устали не зная,
Ткали в старину холсты.
А сейчас они на кране,
За прилавком, у станка,
В детсаду, на дальнем стане —
Всюду дело их рукам.
Неприметны, некрикливы,
Жизнь живут, детей растят,
Шьют ли, вяжут кропотливо
И не ждут совсем наград.
Верно, нет у них рекордов,
И с трибун не слышно их,
Не пройдут по сцене гордо,
Но как много вот таких!
...Вновь ольху раскрасит лето
У ручьев, на берегу...
Композиторы, поэты
У ольхи давно в долгу.

Евгений ЧЕРНОВ

* * *

Усталость
Гирями давит на плечи,
Но плечи молоды —
не сутулятся.
Усталость
клещами сжимает сердце,
но сердце молодо — бьется.
Усталость
веревками вяжет ноги,
но ноги молоды — идут.
Усталость
мягким пухом укутала человека,
но человек не лежит
в постели —
он идет:
Твердо ступают его ноги.
Четко бьется его сердце.
Высоко поднята его голова.
Широко расправлены его
плечи.
Человек молод!

С блокнотом по городу

новости, факты, события...

По итогам соревнования

Коллектив магазина № 24 на своем собрании подвел итоги соревнования между сменами.

Ведущее место присуждено смене Л. И. Яковлевой. У нее больше выполнение плана товарооборота и выше культура обслуживания покупателей.

Семи работницам было присуждено звание «Лучшая по профессии». Так, право называться по итогам первого квартала лучшим кассиром заслужили Л. Н. Затонская, Г. И. Ярыгина, Н. В. Кузьмина, А. А. Стеклова, а звание «Лучшая фасовщица» носят Н. С. Колдунова, Н. В. Цветкова и Н. М. Григорьева.

Лучшее — на выставку

Завод «Сланцы» постоянно и активно участвует как во всесоюзных выставках, так и в международных. В сентябре в Москве открывается международная специализированная выставка «Химия-77». Наш завод будет экспонировать на ней сланцевую автомобильную мастику МСА-2. Группа технической информации подготовила необходимые материалы для издания рекламных проспектов открытой публикации сведений о МСА-2. Уже отправлен на выставку образец экспоната.

Кроме того, образец автомобильной сланцевой мастики отправлен смотровой комиссии весенней выставки в Загребе (Югославия).

Еще два заводских экспоната будут представлены в павильоне «Химическая промышленность» ВДНХ на выставке в честь 60-летия Великого Октября. Это — мастика сланцевая уплотнительная (МСУ) и система автоматической регулировки уровня сланца в бункерах с помощью радиоизотопных приборов. Электрифицированный макет автоматической загрузки сланца в газогенераторы выполнили работники завода И. Д. Попов, А. М. Зыков и Я. Н. Вилюмс.

О. ВОЛКОВА,
инженер технической информации.

Для охраны рыбных запасов

Исполком городского Совета депутатов трудящихся утвердил штаб общественной рыбоохраны при Кингисеппской районной инспекции рыбоохраны. В его состав вошли начальник участка шахты «Ленинградская» А. В. Семенов, секретарь парткома завода «Сланцы» Н. Ф. Нечаев, инженеры этого же предприятия Р. А. Яковлев и Б. А. Иванов, начальник участка шахты имени С. М. Кирова Ю. А. Малахов, приемщик рыболовецкого колхоза «Балтика» Кингисеппского района В. А. Тайнов и председатель Сланцевского районного общества охотников и рыболовов А. М. Марков.

На заводе «Сланцы» и шахте «Ленинградская» созданы специализированные народные дружины по охране рыбных запасов и регулированию рыболовства.

Посвящается освоению космоса

Пионерская дружина средней школы № 3 носит имя первого в мире космонавта Ю. А. Гагарина. Ежегодно в апреле организуется выставка рисунков учащихся, посвященная освоению космоса. Участвуют в выставке октябрята, пионеры и комсомольцы.

Жюри назвало фамилии призеров этого года. Лучшими рисунками признаны «Космические дали» и «Гианейя» И. Сиваевой (9 «Б» класс), «Жизнь на неизвестной планете» И. Валеевой (5-й класс), а также работы О. Холмеевой (5-й класс), Е. Каниной (7 «Б» класс), Т. Фокиной (6 «А» класс).

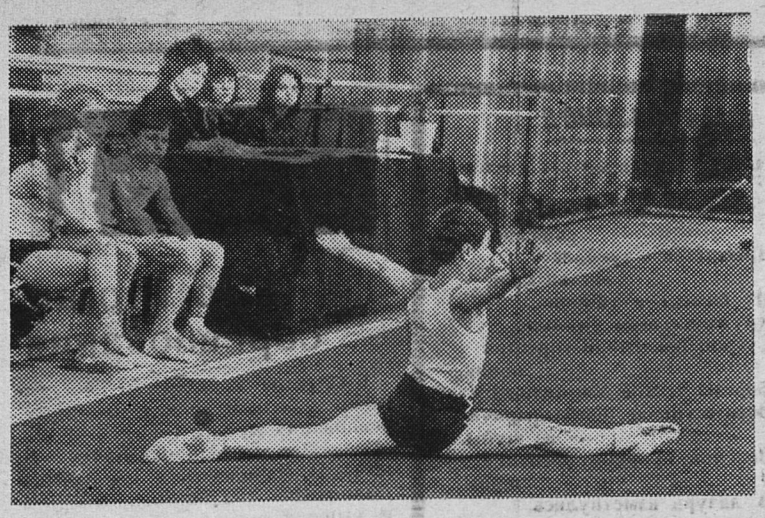

ЧЕМПИОНАТ БЫЛ УСПЕШНЫМ

ГИМНАСТИКА

В дни школьных весенних каникул широко распахнулись двери спортивного комплекса ДЮСШ. Наш город гостеприимно встретил юных гимнастов—участников личного первенства Ленинградского областного отдела народного образования по спортивной гимнастике среди спортсменов младшей возрастной группы. К соревнованиям допускались только те ребята, которые успешно закончили третью четверть в общеобразовательной школе.

Для наших юных гимнастов прошедшие соревнования были успешными. Большую волю к победе, хорошие бойцовские качества и техническую подготовленность продемонстрировал сланцевский гимнаст Андрей Богомазов (школа № 3). В течение двух дней он вел бескомпромиссную борьбу со своим товарищем по команде, победителем прошлогоднего областного первенства Сергеем Ершовым (школа № 5). В этот раз победителем по программе третьего спортивного разряда взрослых стал А. Богомазов, а С. Ершов занял второе место.

По программе первого юношеского разряда все три призера — сланцевчане. Юра Орлов (школа № 1) с большим преимуществом занял первое место. На втором месте — Леша Колесников (школа № 5) и на третьем — Виталий Семенов (школа № 4).

У девочек борьба велась между гимнастками из г. Ломоносова Людой Коваленко и Галей Рыбиной. Победительницей по программе кандидатов в мастера спорта стала Л. Коваленко.

Победительницей по программе первого спортивного разряда взрослых стала также ломоносовская гимнастка Таня Галан.

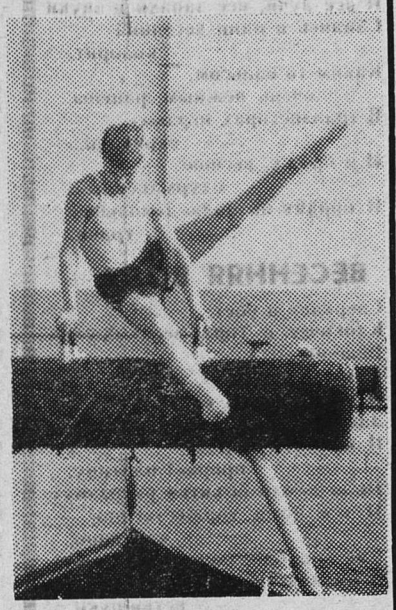

Наши девочки выиграли все три призовых места по программе первого юношеского разряда. Победила Галя Куценок (школа № 5), на втором месте Галя Минина (школа № 5), на третьем — Нонна Трофимова (школа № 12).

Все участники соревнований — гости нашего города отметили отличную организацию, четкость проведения соревнований, тепло и благожелательность зрителей.

А. СЫЧЕВ,
тренер, мастер спорта СССР.

НА СНИМКАХ: (вверху) выступает второй призер Сергей Ершов; на коне — Андрей Удачин; (внизу) болельщики.

Фото автора.

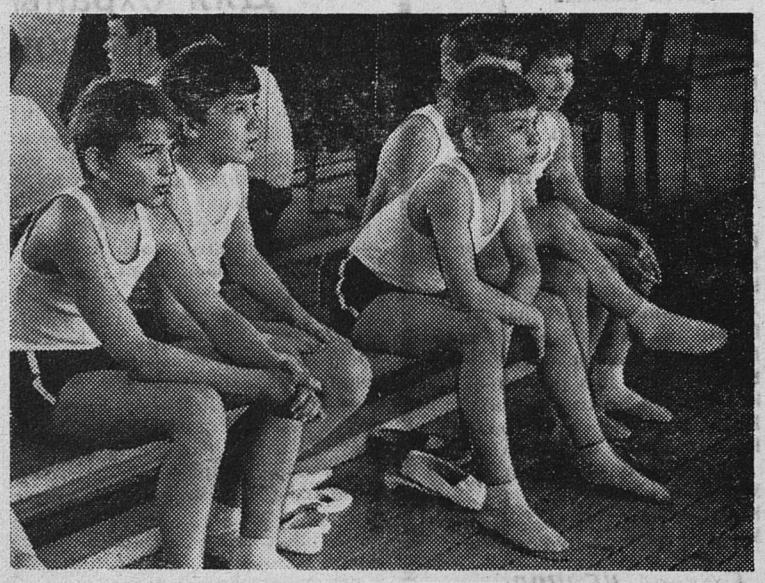

СПОРТИВНЫЙ ПРАЗДНИК

17 апреля, в воскресенье, во Дворце культуры завода «Сланцы» проводится спортивный праздник. На нем будут подведены итоги зимнего сезона, лучшие спортивные коллективы и спортсмены завода будут отмечены наградами.

В программе праздника — различные турниры и состязания. Участники его смогут также осмотреть выставку спортивных наград, завоеванных физкультурниками завода, познакомиться с литературой по спортивной тематике.

Завершат программу киножурналы.

Ф. ДЕНИСОВА,
зав. массовым сектором Дворца культуры завода «Сланцы».

Редактор
Г. Г. МАНКУНИ

Наталье ЕГОРОВОЙ
и Александру ЧИСТЯКОВУ

Поздравляем с самым прекрасным днем. Пусть любовь и счастье, взаимное уважение будут вечными спутниками в вашей жизни.

Родители, бабушка, Алеша, Лена.

Людмиле ТРУСАКОВОЙ
и Василию РУБЛЕНКОВУ

Поздравляем вас с днем свадьбы. Желаем любви, дружбы и взаимного уважения. Будьте счастливы всю жизнь.

Коллектив столовой цеха камерных печей СПЗ «Сланцы».

Людмиле ТРУСАКОВОЙ
и Василию РУБЛЕНКОВУ

Поздравляем молодоженов. Желаем пронести свежесть первой любви через все годы.

Коллектив столовой № 7.

Ольге БИЗИНОЙ
и Сергею ИВАНОВУ

Поздравляем с днем свадьбы. Желаем вам счастья, любви, взаимного уважения на всю вашу жизнь.

Мама, бабушка, дядя Веня, Леночка, Угловы.

Ольге БИЗИНОЙ
и Сергею ИВАНОВУ

Поздравляем вас с днем свадьбы. Пусть обручальные кольца будут символом вашей любви, счастья и верности друг другу.

Яковлевы, Кручинины.

Ольге БИЗИНОЙ
и Сергею ИВАНОВУ

Поздравляем с началом семейной жизни. Желаем широкой светлой дороги, полной чаши семейного счастья!

Папа, мама, бабушка, Володя, Люда.

Татьяне ПРОКОФЬЕВОЙ
и Анатолию ПЕТРОВУ

Поздравляем с днем свадьбы. Желаем любви и счастья.

Коллектив бригады Гаврилова участка № 1 шахты «Ленинградская».

Татьяне ПРОКОФЬЕВОЙ
и Анатолию ПЕТРОВУ,
Мальвине ЛЕВДАНСКОЙ
и Владимиру ЛОМЖЕ

Поздравляем вас с бракосочетанием. Желаем счастья, большой настоящей любви на всю жизнь.

Администрация, партийная, профсоюзная, комсомольская организации регенератного завода.

Татьяне ПРОКОФЬЕВОЙ
и Анатолию ПЕТРОВУ

Поздравляем с днем свадьбы. Желаем счастья, любви, верности.

Коллектив бригады Карловой регенератного завода.

Татьяне ПРОКОФЬЕВОЙ
и Анатолию ПЕТРОВУ

Поздравляем с днем свадьбы. Желаем счастья, любви, верности и взаимного уважения.

Мама, папа.

Татьяне ПРОКОФЬЕВОЙ
и Анатолию ПЕТРОВУ

Поздравляем с днем свадьбы. Желаем большого счастья, любви и взаимного уважения на всю вашу жизнь.

Мама, папа.

Мальвине ЛЕВДАНСКОЙ
и Владимиру ЛОМЖЕ

Поздравляем вас с самым прекрасным днем. Желаем в мире и согласии встретить серебряную и золотую свадьбы.

Черкасовы, Гривины, Ефимовы, Черкасовы.

Мальвине ЛЕВДАНСКОЙ
и Владимиру ЛОМЖЕ

Поздравляем вас с бракосочетанием. Желаем счастья, любви и взаимного уважения на всю жизнь.

Папа, мама, Лариса.

Мальвине ЛЕВДАНСКОЙ
и Владимиру ЛОМЖЕ

Поздравляем вас с днем свадьбы. Желаем счастья, дружбы, любви.

Коллектив участка КИП и А регенератного завода.

Наталье САВОСТИНОЙ
и Федору ДМИТРИЕВУ

Поздравляем вас с самым прекрасным днем. Пусть счастье, любовь и верность будут вечными спутниками вашей жизни.

Мама, папа.

Наталье САВОСТИНОЙ
и Федору ДМИТРИЕВУ

Поздравляем вас с днем свадьбы. Желаем счастья, верности, любви.

Коллектив горторга.

Наталье САВОСТИНОЙ
и Федору ДМИТРИЕВУ

Дорогие Наташа и Федя! Поздравляем вас с бракосочетанием. Желаем большого счастья, уважения и любви на всю жизнь.

Федоровы, Чужиновы, Ивановы.

Наталье САВОСТИНОЙ
и Федору ДМИТРИЕВУ

Поздравляем вас с днем свадьбы. Будьте счастливы.

Немцевы, Патрино, Михайловы.

Наталье САВОСТИНОЙ
и Федору ДМИТРИЕВУ

Поздравляем с днем свадьбы. Желаем любви, верности и счастья.

Валя, Мариночка, Эдуард.

Екатерине ИВАНОВОЙ
и Александру САРАМУДУ

Поздравляем с началом семейной жизни. Желаем большого счастья, любви и верности на всю жизнь.

Папа, мама, бабушки, Галя, тетя Клава.

Екатерине ИВАНОВОЙ
и Александру САРАМУДУ

Поздравляем с днем свадьбы. Желаем жизнь прожить в дружбе, сохранить любовь и верность.

Мама, папа, Владимир.

Екатерине ИВАНОВОЙ
и Александру САРАМУДУ

Поздравляем вас с днем свадьбы. Желаем любви, дружбы и взаимного уважения. Будьте счастливы всю жизнь.

Тетя Тамара, дядя Володя, Юра, Лена.

Екатерине ИВАНОВОЙ
и Александру САРАМУДУ

Поздравляем с началом совместной жизни. Желаем счастья, любви и согласия.

Таня, Денис, Сережа, Женя.

Екатерине ИВАНОВОЙ
и Александру САРАМУДУ

Поздравляем вас с днем свадьбы. Желаем счастья, любви на всю жизнь.

Сарамуд, Подобед.

Екатерине ИВАНОВОЙ
и Александру САРАМУДУ

Дорогие Катя и Саша! Поздравляем вас с началом совместной жизни. Желаем счастья, любви и радости.

Павловы.

Екатерине ИВАНОВОЙ
и Александру САРАМУДУ

Сердечно поздравляем вас с началом семейной жизни. Пусть любовь и взаимное уважение будут неизменными спутниками вашего жизненного пути!

Коллектив управления Сланцевского филиала «Леноблводоканал».

Телевидение

ПОКАЗЫВАЕТ МОСКВА

ВОСКРЕСЕНЬЕ, 17 АПРЕЛЯ

9.10 — «На зарядку становись!». Цв. тел. 9.30 — «Будильник». Цв. тел. 10.00 — «Служу Советскому Союзу!». Цв. тел. 11.00 — «Московские школьники читают стихи советских поэтов». Цв. тел. 11.45—«Хочу все знать». Киножурнал. Цв. тел. 12.00 — «Музыкальный киоск». Цв. тел. 12.30 — «Сельский час». Цв. тел. 13.30 — «Семеро смелых». Художественный фильм. 15.15 — «По вашим письмам». Музыкальная программа. Цв. тел. 16.00 — «Международная панорама». Цв. тел. 16.30 — «Песня-77». Цв. тел. 17.00 — «Клуб кинопутешествий». Цв. тел. 18.00 — Показательные выступления фигуристов. Трансляция из Дворца спорта Центрального стадиона имени В. И. Ленина. Цв. тел. 21.00 — «Время». 21.30 — «Рассказы о театре». 22.35 — Концерт из произведений А. Вивальди. Цв. тел.

ПОКАЗЫВАЕТ ЛЕНИНГРАД

ВОСКРЕСЕНЬЕ, 17 АПРЕЛЯ

16.35 — Для школьников. Выступление детской хоровой студии «Пионерия». 17.15 — Для школьников. «Белый автомобиль». Художественный телефильм. Цв. тел. 17.45 — Концерт по заявкам телезрителей. Цв. тел. 18.15 — К 60-летию Великого Октября. «Изобразительное искусство Ленинграда (1917 — 1975 гг.)». Передача 4-я. 18.50 — «Монитор». Телеобозрение. Цв. тел. 19.50 — «Пропавшая экспедиция». Художественный фильм. 1-я серия. 21.00 — «По родной стране». Программа документальных фильмов. 21.30 — «Пропавшая экспедиция». 2-я серия. Цв. тел. 22.35 — Концерт лауреатов Всероссийского конкурса исполнителей советской песни. Цв. тел.

ПОКАЗЫВАЕТ ТАЛЛИН

ВОСКРЕСЕНЬЕ, 17 АПРЕЛЯ

8.55 — Программа передач. 11.00 — Реклама. 11.15 — «Умный уступит». 12.00 — «Шахматная школа». 12.30 — «Год рождения». «Апрельские тезисы». 15.15 — «В вечном долгу». Телефильм. 15.30 — «Обитатели лесов Эстонии». Телефильм. 16.30 — Для детей. Художественный телефильм «Приключения Каллесыщика», 2-я серия (на эст. яз.). 17.35 — Вечерняя программа. 17.45 — «Хроника прошлых лет». 18.30 — «Молодежная студия». «Родной город». 19.10 — «Детский экран». «В объективе — природа». 19.30 — Воскресная программа «АК». 20.15 — «Порт». 20.30 — Выступает ансамбль «Лайне». 21.30 — Реклама. Объявления. 21.40 — Художественный фильм «Индрек».

Кино

ДВОРЕЦ КУЛЬТУРЫ. 16 апреля — художественный фильм **«Цыган».** Начало в 17, 19 часов.

ДОМ КУЛЬТУРЫ ГОРНЯКОВ. 16 апреля — цветной кинофильм **«Зита и Гита»** (Индия). (Две серии). Начало в 16, 18 часов 30 минут.

КИНОТЕАТР «ТРУД». 16 апреля — новый цветной кинофильм **«Тайна яхты «Айвенго».** Начало в 16.10, 18, 20.10, 22 часа. 17 апреля — новый цветной кинофильм **«Тайна яхты «Айвенго».** Начало в 12.20, 14.10, 16, 18, 20.10, 22 часа. Для детей. **«Подвиг разведчика».** Начало в 10 часов 30 минут.

КЛУБ «ШАХТЕР». 16 апреля — **«Корабль-призрак».** Начало в 17, 19, 21 час.

ВОСЬМИЛЕТНЕЙ ШКОЛЕ № 7

СРОЧНО ТРЕБУЕТСЯ

УБОРЩИЦА.

Обращаться по адресу: гор. Сланцы, ул. Жуковского, дом № 8. Телефоны №№ 4-17-27, 4-17-29.

2—1

СПМК-68 ТРЕСТА № 37

СРОЧНО ТРЕБУЮТСЯ

ГАЗОЭЛЕКТРОСВАРЩИКИ.

5—4

Газета выходит по вторникам, средам, четвергам, пятницам и субботам

НАШ АДРЕС: 188540, г. Сланцы, Банковская ул., 3. ТЕЛЕФОНЫ: редактор—2-23-81, зам. редактора, отдел промышленности— 2-16-65, отв. секретарь — 2-17-85, отдел партийной жизни — 2-14-06, отдел сельского хозяйства — 2-16-70, отдел культуры, быта, писем и массовой работы — 2-23-65, фотокорреспондент — 2-16-03, корректоры — 2-13-60, бухгалтерия — 2-27-81. Объявления принимаются в бухгалтерии редакции по понедельникам и средам с 14 до 18 часов.

ППО № 1—1 Ленуприздата гор. Сланцы, Банковская улица, дом № 3. Газету набирали линотипистки Зверева А. А., Пантелеева Г. В., верстала Скокова З. А., печатали Минина Н. С., Кудрявцева Л. Т. Корректоры Скокова Н. А., Перминова В. В. Объем 0,5 печ. л. Тираж 13.000. Заказ 1275.