Пролетарии всех стран, соединяйтесь!

ЗНАМЯ ТРУДА

Орган Сланцевского горкома Коммунистической партии Советского Союза и городского Совета депутатов трудящихся

№ 82 (6937) | Четверг, 21 апреля 1977 года | Год издания 34-й | Цена 2 коп.

План 4-х месяцев — ДОСРОЧНО!

Коллектив Северо-Западного СМУ треста «Коксохиммонтаж» 20 апреля досрочно завершил четырехмесячный план строительно-монтажных работ.

Бригады слесарей-монтажников В. У. Марченко и И. А. Пятнышева систематически выполняют сменные нормы выработки до 140 процентов каждая. Первая из них работает на строительстве цеха нефтеполимерных смол завода «Сланцы», а вторая — на объектах регенератного завода и водозабора.

На стройках Эстонской ССР хорошей производительности труда достигли бригады слесарей-монтажников И. А. Пирожкова и П. С. Баева.

ЧЕСТЬ И СЛАВА ТРУДОВЫМ КОЛЛЕКТИВАМ, ПЕРЕДОВИКАМ И НОВАТОРАМ ПРОИЗВОДСТВА, ИДУЩИМ В АВАНГАРДЕ СОРЕВНОВАНИЯ ЗА ДОСТОЙНУЮ ВСТРЕЧУ ЮБИЛЕЯ ОКТЯБРЯ, ЗА ПОВЫШЕНИЕ ЭФФЕКТИВНОСТИ ПРОИЗВОДСТВА И КАЧЕСТВА РАБОТЫ, БОРЮЩИМСЯ ЗА ВЫПОЛНЕНИЕ ЗАДАНИЙ ДВУХ ЛЕТ ПЯТИЛЕТКИ К 7 НОЯБРЯ 1977 ГОДА!

(Из Призывов ЦК КПСС к 1 Мая 1977 года).

ПОБЕДИТЕЛИ СОЦИАЛИСТИЧЕСКОГО СОРЕВНОВАНИЯ

На совместном заседании бюро Сланцевского горкома КПСС, исполкома городского Совета депутатов трудящихся, бюро горкома ВЛКСМ подведены итоги социалистического соревнования коллективов предприятий и организаций промышленности, строительства, транспорта, сферы обслуживания за первый квартал 1977 года.

Трудящиеся Сланцевского района, претворяя в жизнь исторические решения XXV съезда КПСС и октябрьского (1976 года) Пленума ЦК КПСС, на основе развернутого социалистического соревнования за повышение эффективности производства и качества работы, по достойной встрече 60-летия Великого Октября, добились определенных успехов в выполнении государственного плана и принятых социалистических обязательств за первый квартал.

План по объему производства выполнен на 102 процента. Дополнительно выпущено продукции на 783 тысячи рублей, сверхплановая ее реализация составила 558 тысяч рублей.

План производительности труда выполнен на 100,5 процента, при темпах роста к соответствующему периоду прошлого года 4 процента. Однако по итогам работы первого квартала на ряде предприятий допущена сверхплановая численность, что составило в целом по промышленности города 208 человек.

План по производству товаров культурно-бытового назначения и хозяйственного обихода выполнен на 100,6 процента. Сверх плана произведено на сумму 3,5 тысячи рублей.

Вместе с тем сланцеперерабатывающий завод «Сланцы», регенератный завод, лесокомбинат и цех майоликовых изделий допустили снижение темпов роста товаров культурно-бытового назначения и хозяйственного обихода к соответствующему периоду прошлого года.

План перевозок народнохозяйственных грузов железнодорожным транспортом выполнен на 107,7 процента.

План товарооборота выполнен на 100 процентов.

Успешно справились с выполнением плановых заданий первого квартала текущего года шахта «Ленинградская» производственного объединения «Ленинградсланец», цементный завод, лесхоз, гормолокозавод, передвижная механизированная колонна № 15, специализированная передвижная механизированная колонна № 68, райпо и другие.

Однако коллективы филиала швейного объединения «Маяк», ремонтно-механического завода производственного объединения «Ленинградсланец», цеха майоликовых изделий фарфорового завода имени Ломоносова, подразделения строительного треста № 63, производственного объединения грузового автотранспорта, городской комбинат бытового обслуживания и другие не выполнили государственные планы и социалистические обязательства по отдельным показателям.

Рассмотрев итоги выполнения государственного плана и социалистических обязательств коллективами предприятий и организаций района за первый квартал 1977 года, бюро горкома КПСС, исполком городского Совета депутатов трудящихся и бюро горкома ВЛКСМ постановили:

ПО ПРОМЫШЛЕННЫМ ПРЕДПРИЯТИЯМ ПЕРВОЙ ГРУППЫ ПРИСУДИТЬ:

первое место с вручением переходящего Красного знамени городского комитета КПСС, исполкома городского Совета депутатов трудящихся и горкома ВЛКСМ — коллективу шахты «Ленинградская» производственного объединения «Ленинградсланец» (заместитель директора производственного объединения «Ленинградсланец» по шахте «Ленинградская» Г. Ф. Коняшкин, секретарь партийной организации Н. А. Ерунов, председатель шахтного комитета В. Д. Стружинский, секретарь комсомольской организации С. Григорьев). Коллектив шахты план первого квартала по выпуску валовой продукции выполнил на 104,5 процента при темпах роста 8,6 процента, реализации продукции — на 105,8 процента, производительности труда — на 101,1 процента при темпах роста 7,1 процента;

второе место—коллективу цементного завода (директор Л. Т. Игнатов, секретарь партийной организации В. С. Гайдамакин, председатель завкома профсоюза В. Т. Артамошин, секретарь комитета ВЛКСМ Л. Иванова). Коллектив завода план первого квартала по выпуску валовой продукции выполнил на 101 процент при темпах роста 5 процентов, реализации продукции — на 101 процент, производительности труда — на 101 процент при темпах роста 5 процентов.

ПО ПРОМЫШЛЕННЫМ ПРЕДПРИЯТИЯМ ВТОРОЙ ГРУППЫ ПРИСУДИТЬ:

первое место с вручением переходящего Красного знамени городского комитета КПСС, исполкома городского Совета депутатов трудящихся и горкома ВЛКСМ — коллективу мехлесхоза (начальник Б. П. Гаврилов, секретарь партийной организации Е. Ф. Кирьянов, председатель рабочего комитета профсоюза А. Г. Северюхин, секретарь комсомольской организации А. Иванова). Коллектив мехлесхоза план первого квартала по выпуску валовой продукции выполнил на 102 процента при темпах роста 7 процентов, реализации продукции — на 101 процент, производительности труда — на 102 процента при темпах роста 6 процентов;

второе место — коллективу гормолокозавода (директор П. И. Андреев, секретарь партийной организации Л. А. Калмыков, председатель завкома профсоюза А. Н. Дудова, секретарь комсомольской организации В. Ланкевич). Коллектив завода план первого квартала по выпуску валовой продукции выполнил на 110 процентов, реализации продукции — на 100 процентов, производительности труда — на 110 процентов.

ПО СТРОИТЕЛЬНЫМ ОРГАНИЗАЦИЯМ ПРИСУДИТЬ:

первое место с вручением переходящего Красного знамени городского комитета КПСС, исполкома городского Совета депутатов трудящихся и горкома ВЛКСМ — коллективу передвижной механизированной колонны № 15 (начальник Л. А. Тарасов, секретарь партийной организации М. Н. Павлов, председатель построечного комитета профсоюза Н. А. Мусатова, секретарь комсомольской организации Е. Вазелюк). Коллектив колонны выполнил план по общему объему подрядных работ на 100,4 процента, в том числе собственными силами—на 118,8 процента, производительности труда — на 105,2 процента.

Среди строительных организаций отметить хорошую работу специализированной передвижной механизированной колонны № 68, выполнившей план по общему объему подрядных работ на 104 процента, производительности труда — на 100,8 процента.

ПО ПРЕДПРИЯТИЯМ ТРАНСПОРТА ПРИСУДИТЬ:

первое место с вручением переходящего Красного знамени городского комитета КПСС, исполкома городского Совета депутатов трудящихся и горкома ВЛКСМ — коллективу пассажирского автотранспортного предприятия (начальник В. Ф. Волков, секретарь партийной организации А. И. Волков, председатель месткома профсоюза Г. В. Кулешова, секретарь комсомольской организации Б. Терентьев). Коллектив предприятия план пассажироперевозок выполнил на 104,8 процента, производительности труда — на 100,7 процента при темпах роста 4,6 процента, коэффициент выхода автобусов из парка составил 0,838 при плане 0,800.

В СФЕРЕ ОБСЛУЖИВАНИЯ ПРИСУДИТЬ:

первое место с вручением переходящего Красного знамени городского комитета КПСС, исполкома городского Совета депутатов трудящихся и горкома ВЛКСМ — коллективу райпо (директор В. П. Воробьева, секретарь партийной организации А. З. Калегин, председатель местного комитета профсоюза Н. Е. Егоренкова, секретарь комсомольской организации Н. Черкас). План квартала по розничной торговле выполнен на 101,1 процента.

ПО ДОМОУПРАВЛЕНИЯМ ПРИСУДИТЬ:

первое место с вручением переходящего Красного знамени городского комитета КПСС, исполкома городского Совета депутатов трудящихся и горкома ВЛКСМ — коллективу ЖЭК № 3 управления жилищно-коммунального хозяйства производственного объединения по добыче сланца «Ленинградсланец» (начальник Л. А. Огурцова, секретарь партийной организации И. К. Сидоров, председатель местного комитета профсоюза Т. Т. Семенова).

ШАХТЕРЫ — ПЕРВОМАЮ

Коллектив шахты «Ленинградская» готовится достойно встретить Первомай. За девятнадцать дней апреля добыто топлива сверх плана 1.893 тонны.

Среди горных участков лидирует коллектив участка № 8, где выдано на-гора 1.223 кубометра сверхплановой горной массы, на участке № 12 — 1.213 сверхплановых кубометров, на участке № 3 — 1.114, на участке № 10 — 1.049.

В апреле повысила свои трудовые результаты добычная бригада делегата XXV съезда КПСС Н. И. Павлюченкова, работающая на участке № 9. У нее добыто сверх плана 398 кубометров горной массы.

Упорная борьба развернулась за первенство в соревновании среди проходчиков. Бригада проходчиков А. А. Гаврилова с участка № 1 опережает график проходки горных выработок за 19 дней апреля на 87 погонных метров, бригада Н. Ф. Тимофеева с этого же участка — на 85 сверхплановых метров, бригада А. И. Марковца с участка № 3 — на 73 и бригада И. Я. Яковлева с участка № 6 — на 69. Эти ведущие добычные и горнопроходческие коллективы с каждым днем наращивают трудовой темп.

Л. ЯРОВАЯ,
экономист планового отдела шахты «Ленинградская».

НА ОСНОВЕ ТЕХНИЧЕСКОГО ПРОГРЕССА

И СНОВА СТАНОК В РАБОТЕ

На шахте «Ленинградская» после истечения срока службы был списан горизонтальный сверловочный агрегат. А нельзя ли приспособить его, чтобы он работал вертикально, как сверловочный станок? Как возвратить «вторую жизнь» вышедшему из строя агрегату? Этими нелегкими вопросами задались горный мастер подземного механического цеха В. Я. Степанов и электрослесарь А. М. Бабурин.

Задача была не из легких. Как будет крепиться сверловочный агрегат? Каждый из новаторов предлагал свои мысли, потом вместе обсуждали, взвешивали все «за» и «против».

Потом начали готовить станину для агрегата. Когда она была сделана, снова столкнулись с затруднением: как производить подачу сверла? В. Я. Степанов сделал все необходимые расчеты, А. М. Бабурин, владеющий несколькими смежными специальностями, изготовил конические и цилиндрические шестеренки. После месячного творческого поиска и эта задача была успешно решена. Так был изготовлен сверловочный станок.

На лицевом счету новаторов В. Я. Степанова и А. М. Бабурина — не один десяток внедренных технических новшеств. В числе их — гидравлические ножницы, которые дали экономический эффект свыше четырех тысяч рублей. Новаторы настойчиво продолжают свой творческий поиск.

П. АНТОНЕНКОВ,
рабкор.

ИЗВЕЩЕНИЕ

о созыве двенадцатой сессии Сланцевского городского Совета депутатов трудящихся (XV созыва)

1. О состоянии и мерах по дальнейшему улучшению дорожного строительства и работы транспорта. 2. Отчет о работе постоянной планово-бюджетной комиссии. 3. Информация о ходе выполнения решения городского Совета (6-я сессия XV созыва) от 29 апреля 1976 года по вопросу: «Об усилении охраны социалистической собственности и бережливости на предприятиях и в совхозах района в свете требований XXV съезда КПСС». Сообщение депутата избирательного округа № 72 Семенова Анатолия Ивановича о выполнении им депутатских обязанностей, решений и поручений Совета и его органов.

Сессия созывается 28 апреля 1977 года в малом зале Дворца культуры завода «Сланцы».

Исполнительный комитет.

ПО РОДНОЙ СТРАНЕ

ЗЕЙСКОЙ ГЭС — ПЕРЕХОДЯЩЕЕ КРАСНОЕ ЗНАМЯ

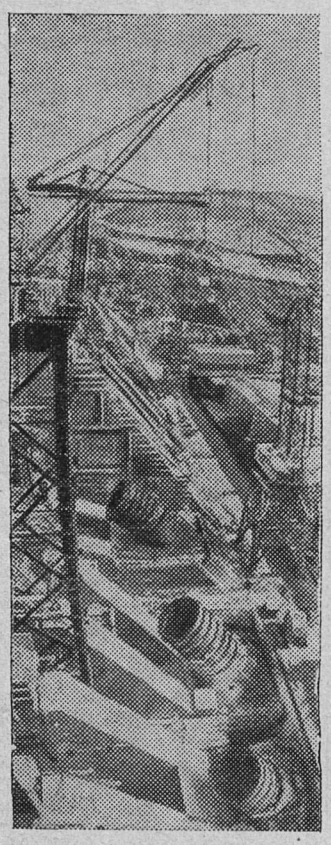

АМУРСКАЯ ОБЛАСТЬ. Продолжается строительство крупнейшей на Дальнем Востоке Зейской ГЭС. Действуют три агрегата, которые с момента пуска выработали миллиард киловатт-часов электроэнергии. По итогам социалистического соревнования в 1976 году коллектив «Зеягэсстроя» награжден переходящим Красным знаменем ЦК КПСС, Совета Министров СССР, ВЦСПС и ЦК ВЛКСМ.

В нынешнем году строителям предстоит уложить в тело плотины более 300 тысяч кубометров бетона, ввести в эксплуатацию четвертый агрегат мощностью 215 тысяч киловатт, смонтировать водоводы еще для двух агрегатов.

Став на ударную трудовую вахту в честь 60-летия Великого Октября, зейские гидростроители взяли социалистические обязательства, направленные на повышение эффективности труда.

НА СНИМКЕ: на строительной площадке Зейской ГЭС.

Фото В. Мариковского
Фотохроника ТАСС

□

ХАБАРОВСКИЙ КРАЙ. Ветераны гражданской войны на Дальнем Востоке, участники волочаевских событий встречаются в год 60-летия Великой Октябрьской социалистической революции с молодыми рабочими, колхозниками, студентами, школьниками и воинами.

НА СНИМКЕ: участники гражданской войны на Дальнем Востоке (слева направо) — А. Л. Анойкин, Д. Н. Наволочкин, И. Н. Семикоровкин с молодежью на сопке Июнь-Корань.

Фото В. Беловолова
Фотохроника ТАСС

НА ГЛАВНЫХ НАПРАВЛЕНИЯХ

В группах и постах НК

На заседании горкома НК обсуждена деятельность группы народного контроля филиала швейного объединения «Маяк». С отчетом выступила председатель группы В. П. Никитченко. В обсуждении приняли участие секретарь партбюро филиала А. А. Хара, директор его В. М. Байков, зав. внештатным орготделом горкома НК Н. И. Алексеев. Завершил обсуждение председатель горкома НК Е. И. Кучеров.

В филиале избрано 38 народных контролеров, создана группа народного контроля из 28 человек и два поста по пять человек (в закройном и подготовительном цехах). Председатель группы народного контроля В. П. Никитченко является заместителем секретаря партийной организации.

Все члены бюро группы народного контроля закреплены за участками производства. Так, например, З. И. Иванова организует контроль за качеством производства, В. В. Кузнецова отвечает за бесперебойную работу оборудования, В. П. Никитченко — за технику безопасности и ритмичную работу производства и т. д.

В связи с повышенными требованиями к работникам легкой промышленности за выпуск качественной продукции и повышение объема производства товаров народного потребления, группа народного контроля совместно с профсоюзной организацией и специалистами фабрики разработали мероприятия по бездефектному выпуску продукции, взяла под контроль все операции до выхода готовой продукции и ее реализации. За последние 15 месяцев контролерами были проведены проверки по качеству выпускаемой продукции более 15 раз. В результате значительно повысилось качество изделий, снизилось количество рекламаций. В первом квартале 1977 года рекламаций вообще не было. Народные контролеры проводили проверки по использованию рабочего времени, состоянию техники безопасности, охране труда, промсанитарии и другим вопросам. Результаты проверок обсуждаются на заседаниях группы народного контроля, вносятся рекомендации о принятии мер. По материалам проверок, как правило, издаются приказы директора, за 1976 год и первый квартал 1977 года лишены премии за брак в работе 16 человек, получили строгие предупреждения 35 человек.

Группа народного контроля проводит проверки совместно с «Комсомольским прожектором». Материалы проверок и рейдов отражаются в фотообвинениях, «молниях», «сигналах». Всего за отчетный период выпущено 16 «молний» и «сигналов». Для осуществления гласности в работе народных контролеров используется стенд «Народный контроль — в действии», стенная газета, выступления председателя группы на партийном собрании, производственных совещаниях.

Партийная организация систематически направляет работу группы народного контроля. Кроме утверждения плана работы группы, на партийных собраниях определяются главные вопросы, над чем должна работать группа НК в ближайшее время. В постановлениях партийных собраний даны рекомендации группе НК.

Однако группа народного контроля фабрики мало уделяет внимания вопросам эффективности производства, снижению себестоимости и затрат на единицу выпущенной продукции, увеличению фондоотдачи, экономии электроэнергии. В группе народного контроля фабрики не налажен учет эффективности проверок, не всегда результаты проверок и приказы дирекции доводятся до сведения коллективов цехов и фабрики, мало заслушивается лиц, допустивших упущения, на заседаниях группы. До сих пор в группе НК нет перспективного плана работы на 1977 год.

По обсужденному вопросу горком НК принял постановление.

Навстречу 60-летию Октября

ПЕРВЫМ БЫЛ «ПЕРЕДОВИК»

В РАЙОНЕ — он тогда назывался Осьминским — представители из Ленинграда, активисты местной Советской власти вели агитацию крестьян за коллективные хозяйства. Наиболее активные понимали необходимость совместных действий. Некоторые сомневались, а были и против: нелегко таким было расстаться с нажитым своим же трудом. В деревне Заклепье особо бедных не было: хозяйства у всех крепкие, зажиточные, в каждом дворе по лошади да по три коровы.

И вот наступила весна 1931 года. Собрались мы — Александр Морозов, Андрей Смирнов, я и говорим: надо объединяться. Наметили провести собрание с односельчанами. Наши семьи первыми и заявления в колхоз написали.

На собрание пришло много народу: деревня-то была не маленькая. Зовут меня к столу: мол, надо выбрать председателя собрания и секретаря. Меня с Александром Корольковым в президиум выбрали.

Слово тогда взял представитель из района товарищ Пилатов. Он сказал, что начало у нас уже есть, известны первые колхозники. Надо теперь избрать правление и дать название колхозу. Так как в Старопольском сельсовете наша деревня встала первой на путь коллективизации, все сошлись на одном названии — «Передовик». Членами правления выбрали Александра Королькова, Андрея Зорина и меня, а Александра Соколова и Андрея Смирнова — в ревизионную комиссию.

На первом же правлении постановили в недельный срок оборудовать дворы, и за два дня свести воедино весь скот. Самое трудное было собирать скот. Некоторые в колхоз отдавали что похуже. Тут приходилось и твердость проявлять, чтобы коров отдавали молочных. С лошадьми было легче, так как всего по одной держали.

В три двора собрали пятьдесят коров, коровницами назначили Анну Сергееву, Евдокию Соколову, Настю Лебедеву. За лошадьми (их было 15) ухаживали конюхи Андрей Гусев, Иван Логунцов.

Одно дело сделав, принимались за другое. Нужно было обобществить дровни, телеги, бороны, плуги, упряжь. Сразу же учитывали всех трудоспособных. Так было создано три бригады по 27 человек. Возглавили их бригадиры Василий Гусев, Мария Агафонова, Любовь Зорина.

23 апреля был сделан пробный выезд на общественное поле. Весну всегда хлебороб встречает с радостью, ожиданием. А эта весна была вдобавок необычной, новой. Впервые были запаханы межи, в одной упряжке ходили по три лошади, бороновали в три бороны. Люди сразу почувствовали, насколько легче обрабатывать землю вместе, насколько меньше на это уходит сил. Но что значит привычка!? Каждый старался взять в упряжку бывшую свою лошадь, боясь, что кто-то другой может ее и обидеть, и лишний раз подстегнуть...

Рос первый урожай, началась сенокосная страда. К тому времени на меня уже было возложено заведование всей хозяйственной частью: и ремонт оборудования, и колхозные кладовые. Но в сенокосе участвовали все.

Надо сказать, работали тогда не покладая рук. В три часа ночи люди уже на ногах, работы хватало до заката солнца. Успевали обмолотить рожь со своего огорода, подоить и выгнать в поле коров и к 8 часам выйти на колхозный наряд.

Уже в первые дни коллективного хозяйства было организовано соревнование между бригадами, многие колхозники вышли в ударники труда. Большую долю в становлении колхоза несли наши славные женщины. На пахоте отличались Александра Гусева (она и сейчас живет в Заклепье), Наталья Смирнова, Татьяна Румянцева, Антонина Федотова, Устинья Логунцова, на севе — Дарья Гусева, Татьяна Смирнова, Анисья Зорина, Прасковья Смирнова, Наталья Королькова и многие другие. Отмечали передовиков на общем собрании, а после больших осенних работ устраивали праздник.

По нашему примеру в том же 1931 году образовались колхозы в Карино и других деревнях Старопольского сельсовета. Активистам «Передовика» там даже приходилось выступать, рассказывать об опыте. Другим после нас было уже полегче приниматься за это новое дело.

Н. ЛЕБЕДЕВ.

д. Заклепье
совхоза «Старопольский».

Нина Николаевна

РАССКАЗЫ О КОММУНИСТАХ

— КЕМ ты станешь, когда вырастешь? — спрашивали ее в детстве.

— Учительницей, — не задумываясь, отвечала она.

Еще школьницей была вожатой, помогала учительницы, у которой училась сама и которая помогла полюбить трудную профессию. Сколько было забот, волнений и тревог! Охотно проводила Нина сборы, читала интересные книги, ходила в походы, готовила концерты.

В классе была создана тимуровская команда. Нина Николаевна до сих пор помнит, как вместе с октябрятами носила дрова, воду, ходила за лекарством для престарелых жителей деревни.

И вот она уже студентка Тихвинского педучилища. Подруги отзывались о ней как о вдумчивой, ответственной, серьезной студентке. Она упорно училась, опять же работала вожатой в подшефной школе. Старалась, как губка, впитать все хорошее в работе педагогов училища и школы, чтобы потом применить все это на практике. После окончания педучилища она приехала в наш город, получила направление в школу № 1.

Н. Н. Кузьмина любит свою профессию, считает ее трудной, но интересной. И теперь, когда за плечами 20 лет жизни в школе, учительница по-прежнему идет на каждый урок с чувством большой ответственности, тщательно подготовленной. Доброжелательно ведет она уроки, терпеливо и настойчиво добивается самостоятельных выводов учащихся. По количеству поднятых рук судит учительница, как поняли изучаемый материал. Каждый день в школе, каждый урок старается провести так, чтобы он запомнился ребятам, дошел до их ума и сердца. Когда урок является творчеством, когда дети все 45 минут с увлечением заняты работой, становится понятным, почему такие хорошие результаты у педагога-коммуниста.

В школе до сих пор помнят выступление октябрятского хора, которым руководила Нина Николаевна. А сколько выдумки было проявлено при выпуске праздничной фотогазеты, а как хотелось молодой учительнице и ее ученикам, чтобы именно им поручили оформление колонны к Первомайскому празднику.

...Впереди километры пути к тому месту, где шли бои. Для ее ребят это было первое знакомство с историей. Они уже читали об этом в книгах и газетах, слушали рассказы бывших воинов. Но сейчас они идут, чтобы поклониться месту боя.

Тот, кто был в этом походе, кто укладывал в рюкзаки, как самые драгоценные реликвии, куски проржавевшего металла, чтобы принести в школьный музей боевой славы, тот никогда не забудет этого клочка земли, где насмерть стояли советские воины. Вспоминает и учительница ребячьи лица, тишину леса, которую никто не пытался нарушить. В это же время Нина Николаевна заканчивала педагогический институт и работала преподавателем истории.

Вместе с учениками она ведет сейчас большую поисковую работу. Собирают и оформляют материал по теме «Ветераны родной партии». Ученики нашли сведения о герое революции 1905 года, уроженце нашего края, соратнике В. И. Ленина Исидоре Воробьеве. Ее мальчишки и девчонки решили передать этот материал школьному музею.

Стремясь к тому, чтобы дети могли активно и творчески работать, она до мельчайших подробностей продумывает все дела. Каждый ученик в классе имеет поручение. Классный руководитель старается найти каждому дело по душе. Взять, например, Геннадия Л. Все в классе помнят, что любил он шалить на уроке, вел дружбу со старшими мальчишками, которые «воспитывали» его. Учительница знала, что его отец был участником войны, имеет правительственные награды. Решила организовать встречу с отцом в классе. Вместе с другими мальчишка услышал рассказ отца. Кажется, больше других был удивлен услышанным. Стал гордиться отцом, появилось к нему уважение и у ребят в классе. Старался оправдать его в делах. Трудно было, не всегда все получалось, были и срывы, но прошло время, и Геннадий стал хорошим рабочим.

Таких примеров много в жизни педагога-коммуниста. Товарищи по работе уже четыре года подряд избирают секретарем партийной организации. Ей сопутствует успех в работе, в выполнении партийных поручений. Она охотно помогает начинающим учителям, делится опытом работы с классными руководителями, тактично подскажет коммунисту.

В небольшую ее квартиру частенько приходят дети и товарищи по работе. Комнаты тогда сразу наполняются веселым гомоном. Дети находят здесь интересное занятие, книгу, а взрослые—приятного собеседника и заботливого товарища.

Заботы секретаря парторганизации многообразны. Тут и проведение партийного собрания, и организация праздника, интересного мероприятия. Надо пригласить интересного лектора, организовать встречу, а то просто поговорить с коммунистами о их собственных детях. Ведь большинство в коллективе — матери. На собрании все чаще идет разговор о личности учителя, заслушиваются отчеты коммунистов о работе с трудными, секретарей комсомольской организации — о работе в комсогруппах. Да что и говорить, мало ли всяких дел у секретаря партийной организации, просто беспокойного душой человека. И так каждый день жизни...

Т. ДЕСИНОВА,
старшая вожатая школы № 1.

ПУЛЬС СОРЕВНОВАНИЯ

ВЫПУСК № 4 (14)

Рубежи животноводов района на 1977 год

- НАДОИТЬ ОТ КАЖДОЙ ФУРАЖНОЙ КОРОВЫ НЕ МЕНЕЕ 2.980 КИЛОГРАММОВ МОЛОКА.
- ДОВЕСТИ ПРОИЗВОДСТВО МОЛОКА ДО 21.000 ТОНН, ЯИЦ — ДО 1.262.000 ШТУК.
- ПРОДАТЬ ГОСУДАРСТВУ 18.800 ТОНН МОЛОКА, 1.800 ТОНН МЯСА И 1.000.000 ШТУК ЯИЦ.

ВПЕРЕДИ — НОВЫЙ СЕРЬЕЗНЫЙ ЭКЗАМЕН

ЯНВАРЬ-МАРТ

НАМЕЧАЛОСЬ	СДЕЛАНО	НАМЕЧЕНО НА АПРЕЛЬ
Надоить от каждой фуражной коровы 584 кг молока —	601 кг —	220 кг
Продать государству:		
молока 3.770 тонн —	3.922 тонны —	1.177 тонн
мяса 490 тонн —	479 тонн —	101,3 тонны
яиц 180 тыс. штук —	399 тыс. штук —	57 тыс. штук

ПЕРВЫЙ квартал второго года 10-й пятилетки животноводы фирмы «Родина» завершили успешно. На 103,5 процента выполнен план валового производства молока. Прирост к соответствующему периоду прошлого года составил 14,6 процента. Продуктивность каждой коровы при плане 584 килограмма составила 601, что на 41 килограмм больше, чем она была за первые три месяца предыдущего года. Успешно справились коллективы совхозов с государственным планом и социалистическими обязательствами по поставкам молока государству.

ХОРОШЕЕ НАЧАЛО — ПОЛОВИНА ДЕЛА

Лучше других справились с намеченной программой животноводы совхоза «Сланцевский». Они получили от каждой коровы по 633 килограмма молока при плане 630 килограммов. На 109,6 процента выполнили план валового производства молока. Это лучший показатель в районе. Причем 81,3 процента молока сдано государству первым сортом.

Такие результаты закономерны. Зооветспециалисты совхоза «Сланцевский», руководители ферм в нынешнюю зимовку много внимания уделяют подготовке кормов, экономно расходуют их, ведут каждодневный учет. И не случайно, что в этом хозяйстве до сего времени имеются корнеплоды. Дают их только коровам, которые находятся на раздое. И опять-таки не случайно, что в совхозе «Сланцевский» самые высокие надои от первотелок.

Животноводы этого хозяйства (главный зоотехник А. С. Мищакин) нынче вплотную подошли к внедрению передовой внутрихозяйственной технологической специализации. На всех крупных фермах созданы родильные отделения, выделены в отдельные группы сухостойные коровы, первотелки, составлены и регулярно обновляются списки новотельных коров. Особенно много внимания зооветспециалисты хозяйства уделяют раздою первотелок. Это ответственное дело поручено самым добросовестным людям, имеющим опыт работы с животными.

Неплохо начали второй год пятилетки животноводы совхозов «Осьминский» и «Старопольский». Оба коллектива не только добились солидной прибавки к надоям соответствующего периода прошлого года, но и успешно справились со всеми показателями производственной программы первого квартала.

В совхозе «Осьминский» особенно плодотворно работал коллектив фермы Морди (бригадир Б. С. Ильин). При плане 649 килограммов молока надои от коровы здесь составили 663, что на 80 килограммов больше, чем в первом квартале прошлого года. Увеличили продуктивность коров коллективы ферм Овсище и Поречье, хотя и не справились с квартальным планом производства молока. Основная причина — нерациональное использование кормов, отсутствие их должного учета. Но не менее важная причина заключается в том, что этого хозяйства практически не коснулись вопросы технологической специализации. Все три фермы — достаточно крупные, но ни на одной нет родильного отделения, не выделены в отдельные группы сухостойные коровы. До сего времени не создаются группы по раздою первотелок, не уделяется должного внимания раздою новотельных коров. Об этом неоднократно велись серьезные разговоры с главным зоотехником С. В. Дубиной, главным ветврачом Н. К. Ходюк, зоотехником-селекционером В. Е. Павловой, но пока сдвигов нет. А ведь это огромный резерв увеличения продуктивности дойного стада.

Например, в совхозе «Старопольский» на крупных фермах Кологриво и Замошье удалось поднять продуктивность коров в основном за счет создания групп первотелок, выделения в отдельные группы сухостойных коров. Группы первотелок закреплены за добросовестными доярками. И вот результат: животноводы фермы Кологриво надоили от коровы по 602 килограмма молока при плане 550, а Замошья — 550 при плане 535. Рост продуктивности животных на этих крупных фермах не мог не сказаться и на совхозных показателях. Удои молока от каждой коровы составили 562 килограмма, что на 27 килограммов выше плана и на 70 больше соответствующего периода прошлого года.

И все-таки нельзя не отметить, что в этом хозяйстве показатели могли быть гораздо лучше, если бы зооветспециалисты и главный зоотехник Н. А. Лаша более целенаправленно занимались внедрением передовой технологической специализации.

Коллектив головного хозяйства фирмы—совхоза «Родина» единственный в районе не справился с планом по надою молока в расчете на одну фуражную корову и валовому производству молока. Почему это случилось? Срыв производственной программы этого хозяйства произошел еще в январе. Это явилось следствием бесконтрольности со стороны бригадиров крупных ферм Монастырек, Перебор и Выскатка за расходованием кормов, подготовкой их к скармливанию. Были случаи, когда на ферме Выскатка животные по нескольку дней не получали концентраты. А на ферме Перебор доярки скармливали их коровам без предварительного осолаживания. После ряда принятых мер дела улучшились. В марте, например, коллективы всех 7 ферм значительно перевыполнили плановые задания. Но исправить положение уже не удалось. Результаты работы всего коллектива животноводов совхоза «Родина» оказались ниже ожидаемых. Продуктивность каждой коровы была в первом квартале ниже плановой на 22 килограмма, а план валового производства молока выполнен только на 98,6 процента.

В этом хозяйстве тоже очень робко ведется работа по внутрихозяйственной и внутрифермской специализации, что тормозит рост продуктивности дойного стада.

А ведь зооветспециалисты совхоза «Родина» первыми в районе приступили к внедрению этой передовой формы работы с животными!

Итак, первый квартал юбилейного года позади. Несмотря на указанные выше недоработки, все-таки успехи есть. А в народе говорят: «Хорошее начало — половина дела». Но сделать нашим животноводам, чтобы успешно справиться с социалистическими обязательствами, принятыми на юбилейный год, предстоит гораздо больше половины. И первостепенная задача, которая сейчас стоит перед работниками ферм, — качественно и своевременно подготовиться к пастбищному периоду, чтобы не повторить ошибки предыдущих двух лет и добиться наивысшей продуктивности животных. Во всех хозяйствах уже составлены планы практических мероприятий, определены объемы работ, назначены ответственные лица. Теперь очень важно не пустить дело на самотек.

В. ДМИТРИЕВА,
заместитель генерального директора фирмы «Родина» по животноводству.

РАБОТА ФЕРМ

ФИРМЫ «РОДИНА» ЗА ПЕРВЫЙ КВАРТАЛ 1977 ГОДА

Совхоз, ферма, ее руководитель	Надоено в среднем от коровы [кг]	Годовое обязательство
ВПЕРЕДИ ИДУЩИЕ		
«Старопольский», **Ложголово** (Г. А. Васильева)	843	3600
«Родина», **Выскатка** (Н. С. Петрова)	756	3290
«Старопольский», **Загорье** (Г. А. Васильева)	688	2820
«Старопольский», **Русско** (Е. М. Крупенина)	686	3260
«Осьминский», **Морди** (Б. С. Ильин)	663	3025
«Родина», **Монастырек** (А. А. Жилан)	655	3080
«Сланцевский», **Б. Поля** (Р. И. Вишнева)	655	3010
«Сланцевский», **Загривье** (И. А. Чижов)	634	2955
ОТСТАЮЩИЕ		
«Осьминский», **Овсище** (Е. Ф. Сопяк)	480	2460
«Сланцевский», **Втроя** (Н. А. Рубина)	479	2920
«Старопольский», **Шакицы** (А. И. Рудова)	387	2710

ЛУЧШИЕ ДОЯРКИ

ФИРМЫ «РОДИНА» ПО ИТОГАМ ЗА ПЕРВЫЙ КВАРТАЛ 1977 ГОДА

Фамилия, имя, отчество. Ферма, совхоз	Надоено в среднем от коровы в группе [кг]	Годовое обязательство
ИВАНОВА Надежда Андреевна Кологриво, «Старопольский»	925	3600
ЛАКЕЕВА Анастасия Петровна Ложголово, «Старопольский»	901	3600
ИВАНОВА Лариса Павловна Ложголово, «Старопольский»	875	3570
НИКИТИНА Людмила Александровна Морди, «Осьминский»	873	3800
СКОБЕЛЕВА Евдокия Федоровна Ложголово, «Старопольский»	857	3500
ЗУБОВА Евдокия Алексеевна Кологриво, «Старопольский»	845	3300
ИВАНОВА Анастасия Григорьевна Монастырек, «Родина»	843	3300
ТРОФИМЕНКОВА Любовь Михайловна Ложголово, «Старопольский»	838	3450
ГЕНИС Галина Дмитриевна Выскатка, «Родина»	832	3320
КУЛИКОВА Тамара Ивановна Овсище, «Осьминский»	821	2430

Лучшие доярки, работающие

С ПЕРВОТЕЛКАМИ, ПО ИТОГАМ ЗА ПЕРВЫЙ КВАРТАЛ 1977 ГОДА

Фамилия, имя, отчество. Ферма, совхоз	Надоено от каждой в группе	Годовое обязательство
ЗАХАРОВА Пелагея Васильевна, ЕФИМОВА Мария Павловна, ВАСИЛЬЕВА Анна Алексеевна, ХОРОШЕВА Татьяна Павловна Гостицы, «Сланцевский»	1174	3000
БОНДАРЕНКО Таисия Ивановна Загривье, «Сланцевский»	981	2900
РУДКОВА Нина Ивановна, СТРОЕВА Валентина Дмитриевна Выскатка, «Родина»	904	3350
ДОБЫЧИНА Зинаида Егоровна, БАРАНОВА Людмила Алексеевна Выскатка, «Родина»	899	3350
ОРЛОВА Мария Сергеевна Кологриво, «Старопольский»	849	3000

Лучшие телятницы и скотники

ПО УХОДУ ЗА МОЛОДНЯКОМ ФИРМЫ «РОДИНА» ЗА МАРТ 1977 ГОДА

Фамилия, имя, отчество. Ферма, совхоз	Фактически получены привесы (в граммах)	Обязательство на март (в граммах)
СЕМЕНОВА Анна Александровна Кушела, «Родина»	1014	500
АНДРЕЕВА Раиса Ивановна, ПЕТРОВА Зинаида Семеновна Леонтьевское, «Аврора»	1013	710
ПИЛАБЕР Нина Павловна, ЯЗЕЦКАЯ Евгения Яковлевна Монастырек, «Родина»	796	600
ЖУКОВ Василий Ефимович, СТЕПАНОВ Иван Федорович Изборовье, «Аврора»	738	655
ЖАВОРОНКОВА Зинаида Владимировна, СПИЦИНА Александра Ивановна Леонтьевское, «Аврора»	721	710

ИДЕШЬ НА РЫБАЛКУ — ИЗУЧИ ПРАВИЛА ЛОВА

Каждый, кто увлекается рыболовством, обязан знать и соблюдать правила рыбной ловли.

На водоемы Сланцевского района распространяется действие правил рыболовства в бассейне Псковского и Чудского озер, утвержденных Министерством рыбного хозяйства СССР, и правил рыболовства в рыбохозяйственных водоемах Северо-Западного района РСФСР, утвержденных Министерством рыбного хозяйства СССР.

Правила рыболовства в бассейнах Псковско-Чудского озер в нашем районе распространяются на Плюссу от Кривой Луки (вниз по течению), на Нарвское водохранилище, реку Нарву и Чудское озеро. А правила рыболовства в бассейне Северо-Западного района РСФСР распространяются на остальные водоемы района. Эти правила имеют много общего, но и отличаются друг от друга. В частности, правила рыболовства в бассейне Псковского и Чудского озер разрешают лов рыбы (в зоне их действия) для личного потребления всем трудящимся бесплатно во всех водоемах, за исключением рыбопромысловых участков, заповедников, рыбопитомников и других культурных рыбных хозяйств, с соблюдением установленных правилами рыболовства мест, сроков, орудий и способов лова, а также запретов на вылов отдельных видов рыб.

Любительский и спортивный лов рыбы разрешается:

— ручными удочками всех видов и наименований в течение всего года;

— кружками, дорожками, спиннингом;

— ручными сачками и кругами диаметром не более 1,5 метра, ручными подъемными сетками («пауками») размером не более 1,5 метра по одной стороне сетки без применения лодок и механизма для спуска и подъема орудий лова.

Разрешается выловить не более 5 килограммов рыбы на человека за выезд независимо от времени пребывания на водоеме.

Запрещается:

— лов сига и нельмы в течение всего года;

— лов нерестовой щуки от распаления льда до 1 июня;

— применение сачков и «пауков» с распаления льда до 1 июня.

Запрещен также (до принятия новых правил рыболовства) ежегодно промысловый лов щуки с 5 апреля до 30 мая включительно. С распаления льда до 1 июня и с 10 ноября до ледостава запрещается лов ряпушки. Запрещается лов леща в Нарвском водохранилище с 15 мая по 30 июня. Жереха запрещается ловить с 1 апреля по 15 июня.

Кроме сроков запрета лова, правила определяют и места, где запрещено всякое рыболовство в течение всего года: **запрещен лов в истоке р. Нарвы из Чудского озера между молами и на расстоянии 500 м в обе стороны от молов; у плотин, шлюзов, мостов на расстоянии ближе 500 метров. Запрещается при рыбохозяйственном пользовании водоемов: находиться на водоеме или в непосредственной близости от него с орудиями лова, применение которых в данном районе и в данное время запрещено действующими правилами рыболовства; добыча рыбы с применением взрывчатых и отравляющих веществ, электротока, колющих орудий лова, а также огнестрельного и пневматического оружия, лов рыбы гоном, способом багрения, при помощи бряцал и ботания; применять без разрешения органов рыбоохраны новые орудия и способы лова.**

Правила рыболовства в рыбохозяйственных водоемах Северо-Западного района РСФСР запрещают **всякое рыболовство в течение всего года у порогов на расстоянии ближе 250 метров, применение сетей, мереж, верш и мордей, а также переметов, «пауков». В частности, от Кривой Луки вверх по Плюссе лов «пауком» запрещен.** Эти правила разрешают лов рыбы дорожками, спиннингом, блеснами, ручными удочками всех систем и наименований, жерлицами и кружками не более 10 штук на рыбака или лодку.

Правилами рыболовства определена мера административной ответственности в установленном в соответствии с законом порядке и привлечение граждан к уголовной ответственности по статье 163 Уголовного кодекса РСФСР «Незаконное занятие рыбным и другими водными добывающими промыслами».

В данной статье определено: производство рыбного, зверового и других водных добывающих промыслов в территориальных водах СССР, внутренних морях, реках и озерах, водохранилищах и их придаточных водах без надлежащего на то разрешения, либо в запрещенное время, либо в недозволенных местах или недозволенными орудиями, способами и приемами наказывается лишением свободы на срок до одного года или исправительными работами на тот же срок, или штрафом до ста рублей с конфискацией добытого, орудий лова и плавучих средств с их принадлежностями или без конфискации.

Те же действия, если они совершены повторно или сопряжены с уловом или убоем ценных пород рыб или водных животных, либо с причинением крупного ущерба, наказываются лишением свободы на срок до четырех лет с конфискацией имущества или без таковой.

А. МАЛЫШЕНКО,
участковый инспектор рыбоохраны.

„СОЮЗПЕЧАТЬ" ПРЕДЛАГАЕТ

Иллюстрированный журнал „Огонек"

Регулярно поступает в киоски и магазины «Союзпечати» еженедельный общественно-политический и литературно-художественный журнал «Огонек», на страницах которого можно найти статьи о новостях и достижениях в нашей стране, а также колонку публициста-международника. На страницах журнала «Огонек» постоянно выступают писатели, поэты и журналисты.

По просьбе читателей редакция журнала «Огонек» ведет литературные записи встреч с актерами, певцами эстрады, спортсменами. В одиннадцатом номере этого журнала за 1977 год помещена литературная запись под названием «Не гладкий лед» о встрече с многократной чемпионкой мира и Олимпийских игр Ириной Родниной.

Под рубрикой «Своя песня» состоялось знакомство с лауреатом Всесоюзного и международного конкурсов артистов эстрады — певицей Аллой Пугачевой.

В каждом номере журнала «Огонек» на вкладных листках можно увидеть красочные репродукции картин художников современности, картин из музеев разных городов нашей страны и других стран мира.

На последних страницах журнала помещаются юморески и кроссворды для занятия вашего досуга.

Редактор
Г. Г. МАНКУНИ

Марине КОЗЛОВОЙ

Поздравляем с 18-летием. Желаем крепкого здоровья и счастья в жизни.

Папа, мама.

Анастасии Александровне ВАСИЛЬЕВОЙ

Поздравляем с уходом на заслуженный отдых. Желаем здоровья и личного счастья.

Коллектив горсо.

Телевидение

ПОКАЗЫВАЕТ МОСКВА

ПЯТНИЦА, 22 АПРЕЛЯ

9.30 — «Стихи о весне». Цв. тел. 10.00 — «Верность матери». Худ. фильм. 11.25 — «Ленинский университет миллионов». Цв. тел. 15.00 — «Ленинград — колыбель революции». Док. фильм. 15.30— «Творчество юных». Цв. тел. 15.45 — «Москва и москвичи». Цв. тел. 16.15 — Д. Шостакович. 12-я симфония («1917 год»). Цв. тел. 16.55. — Торжественное заседание, посвященное 107-й годовщине со дня рождения В. И. Ленина. Концерт. Трансляция из Кремлевского Дворца съездов. Цв. тел. 21.00 — Время. 21.30 — Играет Святослав Рихтер. Цв. тел. 22.00 — Чемпионат мира по хоккею. Сборная Швеции — сборная Канады. Трансляция из Австрии. Цв. тел.

СУББОТА, 23 АПРЕЛЯ

9.30 — «Умелые руки». Цв. тел. 10.00 — «Для вас, родители!». Цв. тел. 10.30 — Музыкальная программа «Утренняя почта». Цв. тел. 11.00 — «Рассказы о художниках». Народный художник СССР Е. Белашова. Цв. тел. 11.30 — «Природа и человек». Цв. тел. 12.00 — И. Гайдн. Концерт для виолончели с оркестром. Цв. тел. 12.30 — Тираж «Спортлото». Цв. тел. 12.40 — «Литературные чтения». К. Федин. «Рисунок с Ленина». Цв. тел. 13.00 — «Москвичка». Телеклуб. Цв. тел. 14.15 — «Цветик-семицветик». Худ. фильм. Цв. тел. 14.45 — Почта программы «Здоровье». Цв. тел. 15.15 — «Дружественные встречи на африканской земле». Цв. тел. 15.35 — «Музыкальный абонемент». Цв. тел. 16.10 — «Содружество». Тележурнал. Цв. тел. 16.40 — Программа мультфильмов. Цв. тел. 17.00 — «В мире животных». Цв. тел. 18.15— Худ. фильм «День приема по личным вопросам». 19.45 — «Наша биография. Год 1942-й». Цв. тел. 21.00 — «Время». 21.30 — «Артлото». Цв. тел. 22.35 — Ж. Бизе — Р. Щедрин. «Кармен-сюита». Спектакль. Цв. тел.

ПОКАЗЫВАЕТ ЛЕНИНГРАД

ПЯТНИЦА, 22 АПРЕЛЯ

18.00 — Для школьников. «Город мой. Мы — юные ленинцы». Цв. тел. 18.30 — «Живой Ленин». Хроникально-документальный телефильм. 19.00 — «Ленинград». Информационная программа. Цв. тел. 19.30 — Концерт, посвященный 107-й годовщине со дня рождения В. И. Ленина. Цв. тел. 21.00 — Фортепианная музыка. Играет лауреат Всесоюзного и международных конкурсов В. Денисенко. Цв. тел. 21.30 — «Товарищи потомки». Документальный телефильм. 22.30 — «Когда приходит весна». Телефильм-концерт. 23.00 — Новости. Цв. тел.

СУББОТА, 23 АПРЕЛЯ

16.05 — «Витимский мусковит». Документальный телефильм. Цв. тел. 16.30 — Для школьников. Ю. Принцев. «Скачу за радугой». Телеспектакль. 18.05 — «Кино и время». Цв. тел. 19.00 — «Ленинград». Информационная программа. Цв. тел. 19.30 — «Поет Жанна Бичевская». Концерт. Цв. тел. 20.00 — «Книголюб, или Приглашение к чтению». Цв. тел. 21.00 — Показывают студии страны. «Тайны леса», «Пилоты местных линий». Документальные телефильмы. Цв. тел. 21.30 — «В добрый час». Художественный телефильм. Цв. тел. 23.00 — Новости. Цв. тел.

ПОКАЗЫВАЕТ ТАЛЛИН

ПЯТНИЦА, 22 АПРЕЛЯ

9.00—Программа передач. 9.05 — «Годы и люди»: «Ленин. Последнее подполье» и «Вилла Терезы Скупень». 9.40 — Художественный фильм «Уходили комсомольцы». 11.10 — «Музыкальный монолог». Музыкальный фильм. 15.15 — Программа передач. 15.20 — «Терек — река дружбы». Документальный телефильм. 21.00— «Актуальная камера». 21.30 — «Театральный вечер». А. Корнейчук. «Хирург».

Кино

ДОМ КУЛЬТУРЫ ГОРНЯКОВ. 21 апреля — новый цветной кинофильм **«Тайна яхты «Айвенго».** Начало в 11, 17, 19, 21 час.

КИНОТЕАТР «ТРУД». 21 апреля — новый цветной кинофильм **«Ключ без права передачи».** Начало в 10, 12, 14, 16.10, 18.10, 20, 22 часа 10 мин. 22 апреля—**«Ключ без права передачи».** Начало в 10, 11.50, 13.40, 18.10, 20, 22 часа 10 мин. Для детей. **«Семья Ульяновых».** Начало в 15 час. 30 мин.

КЛУБ «ШАХТЕР». 21 апреля— **«Тени исчезают в полдень».** (3 и 4-я серии). Начало в 18, 21 час. Для детей. **«Рассказы о Ленине».** Начало в 15 час. 30 мин.

20, 21 и 22 апреля
УНИВЕРМАГ СЛАНЦЕВСКОГО РАЙПО

ПРОВОДИТ

широкую продажу товаров весенне-летнего ассортимента
ОДЕЖДЫ, ОБУВИ, ТРИКОТАЖА и ТКАНЕЙ
(отечественного и импортного производства).

Посетите наш универмаг! Здесь вы сможете приобрести необходимые покупки.

3—3

СЛАНЦЕВСКИЙ ИНДУСТРИАЛЬНЫЙ ТЕХНИКУМ

ПРОВОДИТ

24 апреля в 11 часов
ДЕНЬ ОТКРЫТЫХ ДВЕРЕЙ.

Приглашаются все учащиеся городских и сельских школ, оканчивающие в этом году 8-й класс и желающие получить среднее специальное образование.

Будущие абитуриенты ознакомятся с правилами приема и специальностями, по которым производится обучение в техникуме, осмотрят лаборатории и кабинеты.

Добро пожаловать на день открытых дверей!

Адрес техникума: г. Сланцы, ул. Климчука, д. № 1.

ДИРЕКЦИЯ.

3—2

ЗАГОТКОНТОРЕ СЛАНЦЕВСКОГО РАЙПО

ТРЕБУЮТСЯ

БУХГАЛТЕР,
ТОВАРОВЕД по сельхозпродуктам.

3—3

СПМК-68 ТРЕСТА № 37

СРОЧНО ТРЕБУЮТСЯ

ЭКСКАВАТОРЩИК на экскаватор ЭО-3522,
КРАНОВЩИК на кран КС-2561.

5—3

СЛАНЦЕВСКОМУ ХОЗРАСЧЕТНОМУ РЕМОНТНО-СТРОИТЕЛЬНОМУ УЧАСТКУ

СРОЧНО ТРЕБУЮТСЯ

МАСТЕР на участок малой механизации (механик),
МАСТЕР,
ПЛОТНИКИ.

Обращаться по адресу: г. Сланцы, ул. Гагарина, дом № 9-а. Телефоны №№ 2-23-48, 2-25-34.

3—3

ПОГРУЗОЧНО-ТРАНСПОРТНОЕ УПРАВЛЕНИЕ ЛПО «ЛЕНИНГРАДСЛАНЕЦ»

ПРИГЛАШАЕТ РАБОЧИХ

на временную работу
ДЛЯ КАПИТАЛЬНОГО РЕМОНТА ЖЕЛЕЗНОДОРОЖНОГО ПУТИ.

Оплата труда сдельно-премиальная.

3—3

Газета выходит по вторникам, средам, четвергам, пятницам и субботам

НАШ АДРЕС: 188540, г. Сланцы, Банковская ул., 3. ТЕЛЕФОНЫ: редактор—2-23-81, зам. редактора, отдел промышленности— 2-16-65, отв. секретарь — 2-17-85, отдел партийной жизни — 2-14-06, отдел сельского хозяйства — 2-16-70, отдел культуры, быта, писем и массовой работы — 2-23-65, фотокорреспондент — 2-16-03, корректоры — 2-13-60, бухгалтерия — 2-27-81. Объявления принимаются в бухгалтерии редакции по понедельникам и средам с 14 до 18 часов.

ППО № 1—1 Ленуприздата гор. Сланцы, Банковская улица, дом № 3. Газету набирали линотипистки Зверева А. А., Пантелеева Г. В., верстала Скокова З. А., печатали Минина Н. С., Кудрявцева Л. Т. Корректор Скокова Н. А. **Объем 0,5 печ. л.** Тираж 13.000. Заказ 1310