Пролетарии всех стран, соединяйтесь!

ЗНАМЯ ТРУДА

Орган Сланцевского горкома Коммунистической партии Советского Союза и городского Совета народных депутатов

Газета издается с апреля 1944 года | № 110 (7582) | Суббота, 9 июня 1979 года | Цена 2 коп.

К 60-летию советского кино

В настоящее время проходит смотр-конкурс, посвященный 60-летию советского кино. В нем принимает участие коллектив Сланцевской киносети. В течение смотра коллектив кинотеатра «Труд», киномеханики стремятся улучшить рекламу фильмов, качество показа, за счет этого повысить свои производственные показатели. К 27 августа станут известны победители смотра-конкурса. А сегодня на хорошем счету в коллективе киномеханики деревни Монастырек — З. И. Зуева, Рожновье — В. Н. Година, поселка райсельхозтехники — Н. Г. Гуслина. Пример в труде показывают ветераны Сланцевской киносети Г. С. Овчинников (д. Рудно) и Н. И. Никитина (д. Загривье).

Второй год работает в Савиновщине В. Г. Дружинникова. Но не было еще такого месяца, чтобы она не выполнила план.

Концерты на селе

Для коллектива Дворца культуры завода «Сланцы» стало традицией выезжать летом с концертами в сельскую местность. Для этого организована специальная концертная бригада, в состав которой входят в основном творческие работники Дворца культуры.

Пятого и шестого июня концертная бригада побывала в деревнях Монастырек, Заручье. В концертной программе приняли также участие самодеятельная артистка Дворца культуры Светлана Фирсова, а также танцоры ансамбля «Мозаика».

Зрители тепло принимали все концертные номера.

„Я помню чудное мгновенье...“

Так называется новая композиция, поставленная народным театром Дворца культуры завода «Сланцы» к 180-летию со дня рождения великого русского поэта А. С. Пушкина.

Удачно дебютировал в главной роли участник самодеятельного коллектива А. Аркадьев, известный зрителям по спектаклю Е. Шварца «Обыкновенное чудо», где он сыграл хозяина гостиницы.

Участие в выставке

В Выборге состоялся межобластной праздник, посвященный Международному году ребенка. В нем приняли участие детские творческие коллективы области.

Наш город представлял коллектив любительского народного театра кукол Попковогорского районного Дома культуры. Работы его — куклы, которые участники театра сами мастерят к спектаклям, — стали экспонатами организованной во время праздника выставки.

УВЕЛИЧИЛИ ОПЕРЕЖЕНИЕ

Весомых успехов в соревновании за досрочное выполнение заданий четвертого года пятилетки добивается коллектив ремонтно - механического завода. План мая по объему производства и реализации продукции выполнен на 101,7 процента. Увеличили достигнутое с начала пятилетки опережение коллективы всех участков завода. Котельщики, добившиеся самой высокой производительности труда — 107,7 процента, выпустили продукции сверх плана на 2 тысячи рублей, станочники — на 400 рублей, спецбригады по ремонту электротехнического оборудования— на 300 рублей, по литью — на 200 рублей, коллектив электролаборатории — на 100 рублей. В целом производительность труда по заводу возросла в мае на 2,6 процента.

И. АБРАМОВ,
начальник ОТиЗ ремонтно-механического завода.

ВОЗВРАЩАЯСЬ К НАПЕЧАТАННОМУ

ПОДВОДЯТ РУКОВОДИТЕЛИ

Давно ведется строительство административно - бытового корпуса объединения «Ленинградсланец». Несколько лет как собран корпус здания, но не подведен даже под крышу. Наша газета в марте уже писала о ходе сооружения объекта, о том, что сделанное руками строителей начинает разрушаться под действием атмосферных влияний. Нынче на стройке работает одна из лучших бригад СУ-322, руководит которой коммунист С. П. Петров. Строители выполнили большой объем работ. Уже к маю они завершили устройство кровли, полностью уложили утеплитель, сделали цементно-растворную стяжку на площади 1.800 квадратных метров. Осталось лишь накрыть кровлю рубероидом на битумной мастике. Вот на этом и споткнулись строители. В течение всего мая просят они в управлении битумоварку, но главный инженер А. И. Галанов только обещает доставить ее на объект. Строители беспокоятся: площадь кровли большая — 2.280 квадратных метров, и, чтобы выполнить эту работу, потребуется не меньше двух недель, а вдруг пойдут дожди? Тогда пропадет вся сделанная работа. А это опять повлечет за собой переделки, ненужные затраты сил, времени, а в конечном счете—прямые потери. Кроме того, в здании давно трудятся отделочники, оштукатурено уже два этажа. Значит, и их работу ставят под угрозу строители. Такая нерасторопность руководства стройуправления № 322 дорого обходится государству.

В. СТАРШОВА.

ЗАВТРА — ДЕНЬ РАБОТНИКОВ ЛЕГКОЙ ПРОМЫШЛЕННОСТИ

БОЛЬШЕ ТОВАРОВ НАРОДУ

10 июня тринадцатый раз в нашей стране отмечается День работников легкой промышленности. В этот праздник советский народ чествует всю более чем пятимиллионную армию тружеников, производящих самые различные изделия и товары народного потребления.

Наша партия и правительство неуклонно и последовательно осуществляют широкую программу повышения благосостояния советского народа, придают первостепенное значение всемирному развитию именно тех отраслей промышленности, которые производят товары для советских людей, ибо в этом заключено одно из важнейших условий успешного решения главной задачи экономической политики партии. Утвержденные XXV съездом КПСС «Основные направления развития народного хозяйства СССР на 1976—1980 годы» раскрывают перспективы роста экономики страны, дальнейшего подъема уровня жизни советского народа. Значительная роль в этом отводится легкой промышленности.

Большие задачи по дальнейшему развитию производства, улучшению качества, обновлению ассортимента стоят перед филиалом швейного объединения «Маяк» в четвертом году пятилетки. Филиал увеличил выпуск товаров народного потребления по сравнению с 1975 годом на 40,5 процента, производительность труда на одного рабочего возросла на 48,2 процента. По установленному заданию в 1979 году рост по товарам массового спроса составит 2,7 процента к 1978 году.

Для претворения в жизнь намеченных планов в коллективе проводится большая работа по развитию социалистического соревнования. Так, все коллективы участвовали в соревновании в честь 50-летия со дня зарождения социалистического соревнования под девизом «50-летию социалистического соревнования — 50 ударных вахт». Первенство занял коллектив бригады № 3. В соревновании — выполнить четырехлетнее задание к Дню Конституции—участвуют 90 человек, из них уже сейчас сдержали свое слово 67 человек. Работницы В. А. Макарова и Е. А. Киселева выполнили пятилетнее задание и работают в счет 1981 года.

(Окончание на 2-й стр.)

РАБОЧАЯ СНОРОВКА

На нашем предприятии есть немало коллективов, которые работают без срывов, в четком ритме. К их числу относится бригада № 2, где начальником смены У. Т. Козлова. Она с момента основания работает на фабрике. Труд швеи требует большой сноровистости, добросовестности. Именно эти качества выработала в себе Ульяна Терентьевна. Не случайно поэтому в 1974 году ей предложили возглавить смену. За это время она зарекомендовала себя хорошим организатором.

В ее бригаде 32 человека. Многие из них кадровые производственницы и тоже работают с первых дней организации предприятия. Это ядро коллектива. На них всегда может положиться мастер. 13 человек, более одной трети бригады, закончили план четырех лет пятилетки к Дню работников легкой промышленности. Среди передовиков производства — Г. А. Иванова, Т. Ф. Фалеева, Е. П. Жардан, М. М. Кузьмина, М. Н. Шеховцева.

Т. Ф. Оя, Т. П. Славина недавно трудятся в бригаде, но и они уже в совершенстве овладели секретами своей профессии. Во всем они чувствовали поддержку старших товарищей и сейчас выполняют уже норму выработки на 115—120 процентов.

То же самое можно сказать и об Ольге Поляковой. Пришла она на фабрику после окончания ГПТУ. Не сразу у нее все хорошо получалось, но основное, чем она отличалась, — это настойчивость в овладении своей профессией. И теперь с начала года на ее трудовом календаре опережение составляет 32 дня.

В бригаде все работают хорошо. Средний процент выполнения норм выработки составляет 115 процентов. Ни одной рекламации не имеет бригада за свои изделия.

Основной показатель работы бригады — затраты времени на выпуск единицы продукции. Если в целом по нашей отрасли они составляют 1,65 часа, то у нас 1,09 часа. На 38 процентов затраты времени ниже отраслевых. Это замечательно. Как удалось женщинам добиться этого? Прежде всего за счет повышения своего мастерства, внедрения малой механизации, освоения двухигольных машин.

Хорошая работа бригады — залог успешного выполнения социалистических обязательств.

М. САЗОНОВА,
старший инженер по труду филиала швейного объединения «Маяк».

ЗАВТРА ПРИЕДУТ ДЕТИ

РЕЙД „ЗНАМЕНИ ТРУДА“

Вот и пришло оно, веселое школьное лето. Еще несколько дней—и начнется первая смена в пионерских лагерях «Салют» и «Чайка». Как готовы они к приему детей! В проверке участвовали инструктор обкома профсоюза работников госторговли и потребкооперации Г. Ф. Журбина, заместитель начальника областного управления торговли А. Л. Дроздов, председатель горкома профсоюза работников торговли Е. Н. Громова, сотрудник отделения гигиены детей и подростков санэпидстанции Л. С. Васильева, представители госпожнадзора В. Е. Ковалевский и А. А. Чижова, представители ОСВОДа В. И. Тютюков и А. И. Шарунов, инспектор гороно В. Мурашкин, инструктор ГК ВЛКСМ Н. Карпова.

Вот уже несколько дней, как в домики пионерского лагеря «Космос» вселились хозяева. Следует отдать должное строительному тресту № 63. К подготовке лагеря к летнему сезону отнеслись серьезно. Во всех помещениях проведен косметический ремонт, добротно отремонтирован умывальник, завезены новые качели, выстроена эстрада, лагерь радиофицирован.

В день рейда дети были заняты уборкой территории, мыли плавательный бассейн. В палате, где расположились девочки первого отряда, уже велась пионерская работа — готовился отрядный уголок, список дежурных. Только вот почему не в пионерской комнате?

— Туда хочется пригласить ребят, когда будет все красиво оформлено, — объяснил начальник лагеря О. Н. Бобылев.

Пока в пионерской пусто и неуютно. А ведь она должна быть готова к открытию лагеря.

Год назад члены комиссии обращали внимание на бедность и неактуальность оформления лагеря. И в этом оно ничуть не изменилось. Даже не отражены такие важные события, как Международный год ребенка, подготовка к Олимпийским играм в Москве.

Невольно напрашивалось сравнение с пионерским лагерем «Салют». Дети сюда приедут 10 июня. Но лагерь уже оформлен новыми стендами. В отличие от «Космоса» готовы стенды с названием нового пионерского марша, прекрасная серия стендов, рассказывающих о том, что делается в нашей стране для детей. Обновлена олимпийской символикой спортивная площадка. Группа художников горторга — М. Полевой, А. Лавыгин, С. Сахута — работают в тесном контакте с педагогами школы № 3, которые в этом году выедут для работы в лагерь. В свою очередь оформление и материалы для пионерской комнаты готовит старшая пионервожатая лагеря, учительница школы № 3 В. А. Шовикова.

В помещениях вовремя был проведен косметический ремонт. Новую баню соорудила строительная бригада горторга. В лагере назвали лучших строителей — Н. А. Юрцевич, И. Г. Степанов, В. С. Степанов.

Впрочем, и здесь не обошлось без недостатков. Предстоит еще оборудование купальни, которую в этом году руководство лагеря решило организовать на новом месте.

В день проверки в лагере «Чайка» еще стучали молотки плотников. Много претензий было выдвинуто в адрес ответственных за подготовку лагеря. Не все спортивные снаряды, скамейки покрашены, надо обновить и флагшток, где-то подгнили доски, не выкошена трава, не убрана территория и т. д. Были сделаны замечания и представителями санэпидстанции, госпожнадзора. Все они, конечно, будут устранены к дню приезда детей. Но уж слишком много набралось мелочей, которые нужно было устранить раньше. Ведь проверку соответствующие организации проводили еще в апреле.

Добрые слова были адресованы рабочим ремонтно-строительного цеха завода «Сланцы». В этом году они провели косметический ремонт в душевых, столовой, в главном корпусе, заменили подгнивший пол в пионерской комнате. Свое задание они выполнили добросовестно и вовремя, поэтому-то и замечаний не получили. А следовательно, аврал, на который уповают теперь хозяева лагеря — производственное объединение «Ленинградсланец», — им не грозит.

В. МИХАЙЛОВА.

ГАРАНТИЯ КАЧЕСТВА—РАБОЧАЯ СОВЕСТЬ

ВЛИЯНИЕ КОЛЛЕКТИВА

На нашем пошивочном участке цеха резиновой обуви регенератного завода трудятся 469 человек, из них молодежи — 292, то есть 63 процента от общего количества. А всего у нас работают 8 комсомольско-молодежных коллективов — это бригады Л. А. Егоровой, Т. В. Сапожниковой, А. Д. Плотниковой, С. А. Зиновьевой, В. В. Алексеевой, Т. А. Карловой, Г. В. Каранкевич, Н. А. Васильченко. Комсомольская организация в бригаде Т. А. Карловой является организацией образцовой комсомольской работы, ей присвоено звание «Коллектив имени 60-летия ВЛКСМ». Бригада награждена в ноябре 1978 года Почетной грамотой ЦК ВЛКСМ. Большую роль в воспитании молодых рабочих играет бригадир Таисия Алексеевна Карлова, которая награждена также грамотой ЦК ВЛКСМ.

Комсомольско-молодежные коллективы неоднократно занимали первые места в социалистическом соревновании. Не вся молодежь, приходящая к нам на участок, а поступает к нам на работу около 60 человек ежегодно, сразу же входит в коллектив и начинает успешно трудиться. Это и понятно. Новая работа требует определенных навыков, умений. Нужно время, забота старших товарищей, чтобы молодой труженик приобрел свой рабочий почерк. Например, заготовщик-пошивальщик Таня Петрова пришла на завод после окончания ГПТУ № 215. Она неоднократно нарушала трудовую дисциплину, выпускала брак. Непосредственное участие коллектива бригады в судьбе девушки помогли ей осознать свои ошибки. И теперь на работу заготовщицы-пошивальщицы Т. Петровой нареканий нет. Она даже освоила несколько смежных операций. Зоя Бойцова на протяжении полутора лет не выполняла норму выработки. В настоящее время она успешно трудится в бригаде Л. А. Бадриевой, так как под воздействием товарищей по работе поняла, что за выполнение плана отвечает весь коллектив и от ее выработки зависит не только выработка товарищей, но и выпуск продукции всей бригады.

Успех любого дела решают люди. Коллектив по праву гордится заготовщиками - пошивальщиками Тамарой Петровной Соболевой, Валентиной Александровной Евсюк, Ириной Александровной Афанасьевой, которые являются победителями конкурсов профессионального мастерства и выполняют нормы выработки не менее 120 процентов с высоким качеством и являются резервистками в своих бригадах.

Отлично шьют молодые рабочие Люда Петрова, Наташа Курицына, Ира Гаврикова, Маша Ларионова, Марина Самойленко и многие другие.

В настоящее время молодежь нашего участка готовится отработать субботник в фонд мира. Причем, планируем трудиться также высокопроизводительно, как и в Ленинский коммунистический субботник, в котором первые три места завоевали комсомольско-молодежные коллективы бригад Т. В. Сапожниковой, Г. В. Каранкевич, О. И. Морозовой и Н. А. Васильченко.

Л. ОБУХОВСКАЯ,
заготовщица - пошивальщица пошивочного участка цеха резиновой обуви регенератного завода.

ПАНОРАМА РОДИНЫ

АГРЕГАТ В СТРОЮ!

Крупная печь по выплавке флюсов для автоматической и полуавтоматической сварки вступила в строй на Запорожском стекольном заводе. Гигантский агрегат в полтора раза производительнее прежних установок. Его пуск — первый этап реконструкции предприятия, которое стало основным производителем флюсов в стране.

РАБОЧИЕ МЕНЯЮТ ПРОФЕССИЮ

Станочники, сборщики, испытатели Белорусского автозавода справили новоселье. Сдана в эксплуатацию первая очередь крупного блока цехов. Только благодаря пуску цеха программных станков поток деталей к главному конвейеру предприятия увеличился в несколько раз.

(ТАСС)

□

ЛАЭС ДЕЙСТВУЕТ, ЛАЭС СТРОИТСЯ

Ленинградской атомной электростанции имени В. И. Ленина недавно исполнилось пять лет. За это время она дала более 45 миллиардов киловатт-часов энергии. ЛАЭС — первенец электростанции с реакторами-миллионниками — положила начало новому поколению сверхмощных ядерных исполинов.

Продолжает строиться вторая очередь станции. В нынешнем году должен быть сдан в эксплуатацию третий, а в 1980 году — четвертый энергоблоки. Их пуск удвоит мощность станции, которая достигнет четырех миллионов киловатт.

НА СНИМКЕ: строительство второй очереди Ленинградской атомной.

Фотохроника ТАСС

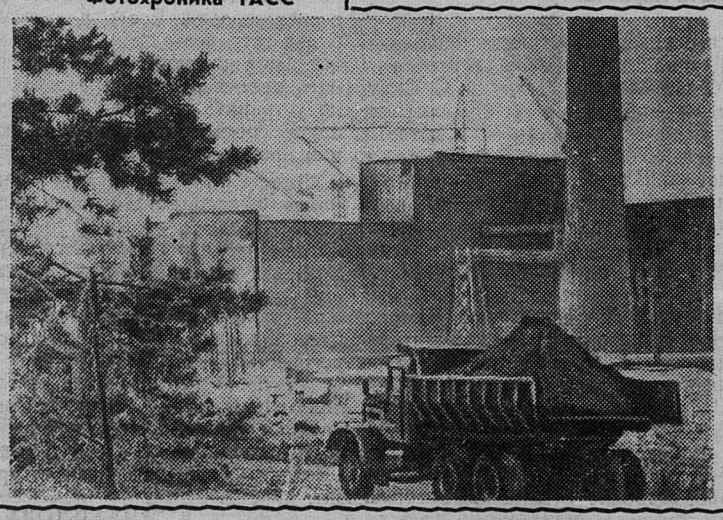

ЗАВТРА — ДЕНЬ РАБОТНИКОВ ЛЕГКОЙ ПРОМЫШЛЕННОСТИ

БОЛЬШЕ ТОВАРОВ НАРОДУ

(Начало на 1-й стр.)

Встречая свой профессиональный праздник, коллектив успешно завершил майское задание. За 5 месяцев освоено три новых фасона курток из болоньи, большая работа проводится по освоению образцов с олимпийской символикой. Изготовлено курток с олимпийской эмблемой 32,5 тысячи штук на сумму 1,2 миллиона рублей.

За счет улучшения качества, освоения новых материалов, более рационального использования основных материалов и фурнитуры значительно улучшились экономические показатели. За 4 месяца затраты на рубль товарной продукции снижены на 0,26 рубля, что позволило получить прибыли на 40 тысяч рублей больше по сравнению с соответствующим периодом прошлого года.

Основная задача этого года для коллектива и руководства филиала — это окончание строительства нового корпуса фабрики и вспомогательных служб.

Своевременное освоение новой фабрики позволит в три раза увеличить выпуск товаров народного потребления, максимально ликвидировать тяжелый ручной труд и выполнить задачи, поставленные перед коллективом в материалах XXV съезда партии.

Н. БОЙКОВ,
начальник филиала швейного объединения «Маяк».

УПОРСТВО И НАСТОЙЧИВОСТЬ

— Не так давно я работаю в филиале швейного объединения «Маяк», точнее, несколько месяцев, — рассказывает А. А. Дубень. — А коллектив для меня уже стал родным. Почему? Атмосфера в нем доброжелательная. В первые дни работы то и дело слышала: «Как сегодня поработали?». Услышав ответ о моих затруднениях, производственницы спешили на помощь.

Эти добрые слова Аделии Анатольевны прежде всего относятся к молодым швеям Тане Ивановой, Люде Савиной, мастеру Валентине Петровне Антиповой. Они старались сделать так, чтобы новенькая полюбила профессию.

Исполнительная, добросовестная Аделия Анатольевна Дубень не тратила впустую ни минуты рабочего времени: присматривалась к труду соседок, стремилась четко, красиво выполнять операции, осаждала вопросами инструктора производственного обучения Л. Н. Игнатову. Неуверенность в работе скоро прошла. С каждым днем росло мастерство.

Обычно через три месяца ученики приобретают навыки рабочей профессии, им присваивается первый разряд. Квалификационная же комиссия предприятия, состоящая из специалистов, опытных производственников, отметила у Аделии Анатольевны хорошее знание теоретических, практических вопросов и сразу присвоила ей второй разряд. С упорством А. А. Дубень продолжает совершенствовать профессиональное мастерство, чтобы ее вклад в дела пятой бригады был еще весомее.

Трудно на первых порах осваивать новую профессию, но коммунист А. А. Дубень находит время для общественной работы. Много времени тратит она дома на подготовку политических информаций, которые регулярно проводит в своем цехе.

З. НИКОЛЕНКО.

СТРОИТСЯ НОВАЯ ФАБРИКА

В нынешнем году большие изменения произойдут в филиале швейного объединения «Маяк»: в декабре намечен пуск комплекса швейной фабрики. Это будет просторное, современное здание, где все предусмотрено для высокопроизводительного, здорового труда. В комплекс новой фабрики входят главный производственный и административно-бытовой корпуса, котельная, блок мазутохозяйства и вспомогательные помещения, канализационно-насосная станция, центральная распределительная подстанция на 6 киловольт, два жилых дома, детский сад-ясли на 280 мест и общежитие на 640 мест. Обширная программа строительства предусматривает освоение капиталовложений общей сметной стоимостью 4.806.600 рублей.

Основным объектом в комплексе является здание главного производственного корпуса. На первом этаже его разместятся склады ткани и вспомогательных материалов, второй этаж займут швейный и отделочный цехи, на третьем будут швейный цех № 1 и мастерская мелкого и среднего ремонта, на четвертом разместятся раскройный и экспериментальный цехи.

Большое внимание при проектировании уделено созданию хороших условий труда и быта работающих. Ведь на новой фабрике будут заняты 1.022 человека, что почти в три раза больше, чем теперь. Бытовые помещения располагаются на третьем этаже административно - бытового корпуса, здесь же будет гардероб с двойными шкафчиками для уличной и рабочей одежды. Предусмотрен здравпункт. Он разместится на первом этаже вблизи вестибюля и центральной лестничной клетки, связывающей все этажи административно-бытового корпуса с главным производственным, что обеспечит удобную связь для нуждающихся в медицинской помощи. Второй этаж займут торговые и производственные помещения столовой с обеденным залом на 130 посадочных мест.

Строительство фабрики ведется с 1977 года. За это время выполнен большой объем работ. Подходят к концу строительные работы, начинается монтаж оборудования. Бригады трудятся с большим подъемом несмотря на трудности, связанные с недостатком рабочей силы. Это, в основном, повлияло и на то, что оказался невыполненным план мая. Однако строители, взяв обязательство сдать объект к 15 декабря 1979 года, стремятся сдержать свое слово.

С. ДЕМИДОВА,
старший инженер по строительству филиала швейного объединения «Маяк».

УРОЖАЮ 1979 ГОДА—РАБОЧУЮ ГАРАНТИЮ

ПОВТОРЯЯ СТАРЫЕ ОШИБКИ

В совхозе «Старопольский» корнеплоды нынче должны выращиваться на площади в 100 гектаров. В настоящее время на 37 гектарах посеяны семена турнепса, но всходы его очень изрежены, так как нарушена агротехника. Кроме того, часть всходов уничтожили вредители и неудивительно — химическая обработка не проведена до сих пор.

При принятии рабочих планов директор совхоза Е. С. Шуйский обещал построить две теплицы для выращивания рассады. Но рассадой заняли только одну, а во второй колосится озимая рожь. Рассада выросла неплохая, но вот пропололи только полтеплицы, а остальная заросла бурьяном.

В совхозах объединения «Родина» было запланировано посеять 10 гектаров кормовой моркови. Завезли семена, с большим трудом добыли гербицид для обработки, но морковь до настоящего времени не посеяна. Когда же планы будут реальностью?

В. ВЕСЕЛОВА,
старший агроном по защите растений района.

ПРОФСОЮЗНАЯ ЖИЗНЬ

ПОД КОЛЛЕКТИВНЫЙ КОНТРОЛЬ

На очередном заседании теркома углепрофсоюза рассмотрен вопрос о состоянии бытового обслуживания трудящихся в административно - бытовых комбинатах шахт. С сообщением об этом выступил заместитель директора объединения «Ленинградсланец» М. Г. Горбачев.

По улучшению бытового обслуживания трудящихся на шахтах ведется определенная работа. В помещениях комбинатов регулярно проводятся косметические ремонты, в столовых и буфетах достаточное количество посадочных мест, осуществляется питание шахтеров под землей, на шахте «Ленинградская» заменены две стиральные машины, оборудованы комнаты гигиены для женщин. Шахтные комитеты профсоюза, комиссии охраны труда планируют в своей работе рассмотрение вопросов по бытовому обслуживанию, проводят проверки, по результатам которых составляют акты, требуют устранения недостатков.

Заметна роль в этом направлении на шахте № 3, где председателем комиссии охраны труда В. Н. Костыльков. Комиссия два раза в год проводит рейды специально по бытовым помещениям, нынче намечено проверить порядок выдачи и хранения спецодежды, раз в квартал заслушивать администрацию шахты о результатах работы по выполнению комплексного плана улучшения охраны труда.

Вместе с тем президиум теркома отметил большое количество недостатков в бытовом обслуживании трудящихся шахт. В неудовлетворительном состоянии находятся вентиляционные системы в административно-бытовых комбинатах, особенно на шахтах имени С. М. Кирова и «Ленинградская». Слабо контролируется работа стиральных и швейных машин, все еще мало подземных рабочих получают горячее питание. Работники душевых не обеспечиваются спецодеждой, необходимым инвентарем, помещения гардеробных и душевых плохо освещены, неисправны многие краны и распылители в моечных.

Так, проведенная на шахте «Ленинградская» проверка показала, что в моечной не работает около 30 процентов кранов, температура воды завышена до 42—43 градусов при норме 37. Новые стиральные машины эксплуатируются неправильно. Швейная машина в мастерской маломощна и не может обеспечить ремонт спецодежды из грубой ткани.

На шахте имени С. М. Кирова бойлерная находится в запущенном состоянии, в прачечной тесно, в одной машине стирают спецодежду и полотенца.

Президиум теркома профсоюза потребовал от руководства объединения «Ленинградсланец» принять необходимые меры по устранению отмеченных недостатков до 15 июня 1979 года. Директору В. П. Рябцеву предложено приказом по объединению назначить ответственных за обслуживание трудящихся в административно-бытовых комбинатах для обеспечения безаварийной и производительной работы бытовой техники. Шахткомам профсоюза необходимо взять под повседневный контроль состояние бытового обслуживания на шахтах и своевременно принимать безотлагательные меры к устранению недостатков.

Л. РУБИНСКИЙ,
главный технический инспектор труда при Сланцевском территориальном комитете углепрофсоюза.

ЖИВОТНОВОДСТВО: ПОИСК, РЕЗЕРВЫ, ПРОБЛЕМЫ

НЕ ХВАТАЕТ ОРГАНИЗАЦИИ

Прошедшая зимовка для животноводов совхоза «Осьминский» была трудной. Допущено большое снижение продуктивности дойного стада. Только с начала текущего года от каждой коровы получено на 149 килограммов молока меньше, чем за соответствующий период прошлого. С переводом животных на пастбищное содержание надои стали расти, но пока они значительно ниже плановых. При плане 10,2 килограмма молока здесь от каждой коровы получают только по 9,4 килограмма. Все три фермы имеют меньший надой в сравнении с соответствующим периодом прошлого года.

Причин тому немало. Они были вскрыты членами рейдовой бригады, в составе которой работали начальник управления сельского хозяйства горисполкома В. М. Павлов, госинспектор по качеству молока М. Б. Костров и автор этих строк.

Как же подготовились осьминцы к пастбищному периоду? Надо признать, что администрация хозяйства и животноводы немало сделали. Так, подобраны постоянные кадры доярок и пастухов, решен вопрос с водоснабжением. На этот участок выделен опытный механизатор Вадим Бородин, который очень добросовестно выполняет свои обязанности. В исправном состоянии механизмы на фермах.

Но очень много и упущений, которые снижают результаты работы животноводов. И прежде всего — в соблюдении распорядка дня работниками ферм. Вот, например, 31 мая, в день рейда, доярки ферм на дойку подходили не в 4 часа, как это установлено распорядком, а с 5 до 5 часов 30 минут. А на ферме Морди этот период еще более растянулся. К чему это приводит, наверное, вполне понятно. Опоздавшая доярка спешит: дойку-то ей надо закончить вместе со всеми, чтобы вовремя выгнать коров на пастбища. И как итог — продуктивность животных у таких нерадивых доярок намного ниже.

Бросилось в глаза, что ни на одной ферме нет показателей с данными, сколько надо надоить в целом по ферме и каждой доярке за день, сколько фактически они получают, и «плюс» это или «минус» в сравнении с прошлым годом. Одним словом, животноводы работают вслепую. Правда, при обсуждении результатов рейда с руководством хозяйства секретарь партбюро совхоза Ф. И. Попов обещал исправить положение в этом вопросе.

С выгоном на пастбища животным перестали давать минеральную подкормку, а используемая на пастбищах вместо соли-лизунца рассыпная поваренная соль при транспортировке корыт рассыпается, а у автопоилок намокает и смывается. Большое упущение и в том, что не решен вопрос с кормлением оставляемых на фермах больных коров. Грубых кормов уже почти нет, а о косьбе и подвозе зеленки все еще идут разговоры.

Особую же тревогу вызывает антисанитарное состояние ферм. Вокруг каждой территория так захламлена, что животным трудно ходить, а это приводит к травмам ног. Да еще из-за нерасторопности работников ветслужбы у большинства коров не обрезаны рога и копыта.

Много было высказано претензий доярками и пастухами в адрес администрации, главным образом, по поводу плохого обеспечения спецодеждой. Этот вопрос в хозяйстве ставится не первый год, но пока так и не решен.

До настоящего времени в хозяйстве не составлен график стравливания загонов, а бессистемное использование пастбищ ведет к снижению их продуктивности. Пока еще есть время, надо срочно все эти неполадки устранить, чтобы в полной мере использовать возможности пастбищного периода.

И еще одно замечание. Лето — благоприятное время для подготовки скотных дворов к предстоящей зимовке животных. Делать это надо своевременно. Однако в совхозе «Осьминский» до сих пор не определены даже объемы работ, чтобы дать задание строительной группе. А ведь от того, насколько организованно пройдет летнее содержание скота и как качественно подготовятся в хозяйстве к его зимовке, в значительной степени будет зависеть, выполнят ли осьминцы поставленные перед ними на год задачи.

Н. КОЗЛОВ,
главный ветврач района.

Коллектив мастеров машинного доения фермы Загривье уверенно удерживает первенство в социалистическом соревновании среди ферм совхоза «Сланцевский» и второе место по району. Вымпел за лучшие показатели по качеству сдаваемого молока среди ферм района сейчас висит в красном уголке этой фермы.

НА СНИМКЕ: мастер машинного доения В. Г. Макеева. В мае она в среднем от каждой коровы своей группы получила 237 килограммов молока при плане 210 килограммов.

ГОРИЗОНТЫ КУЛЬТУРЫ

СМОТР ЦЕХОВОЙ САМОДЕЯТЕЛЬНОСТИ

В принятом ЦК КПСС постановлении «О мерах по дальнейшему развитию самодеятельного художественного творчества» отмечается, что массовое участие трудящихся в самодеятельном художественном творчестве является характерной чертой советского образа жизни, ярким проявлением духовного богатства советского народа, намечается программа действий в развитии народных талантов. В связи с подготовкой к проведению Второго Всесоюзного фестиваля самодеятельного художественного творчества трудящихся на заводе «Сланцы» был объявлен смотр цеховой художественной самодеятельности и декоративно-прикладного искусства.

Смотр проходил в красном уголке ремонтно-механического цеха. В нем приняли участие трудящиеся ремонтно-механического цеха, специализированного ремонтно-строительного управления, газогенераторной станции, цеха дефеноляции и других производственных участков.

На смотре выступил вокально-инструментальный ансамбль ремонтно-механического цеха, который исполнял песни А. Пахмутовой, О. Иванова, народные. Хорошо принимали зрители выступление вокального ансамбля специализированного ремонтно-строительного участка (СРСУ). Громкие аплодисменты раздавались в адрес дуэта Натальи Мирвалиевой и Татьяны Синициной за исполнение лирической песни В. Ушакова «Осока».

В программу конкурса также было включено исполнение стихотворений М. Джалиля, С. Есенина, В. Смирнова. Всем понравился молдавский танец (постановка педагога народного ансамбля «Мозаика» Дворца культуры Л. Сажко), который исполнил коллектив участников художественной самодеятельности СРСУ.

На следующий день свое творчество представляли коллективы основных цехов завода, ветераны заводской художественной самодеятельности из цеха камерных печей и теплоэлектроцентрали. Давно существует в цехе камерных печей хор. За это время он подготовил богатый репертуар. В его исполнении прозвучала и песня о Сланцах на слова местной поэтессы Л. Мандрыки, музыку к которой написал заместитель директора музыкальной школы К. Грушко. Тепло приветствовали зрители трио в составе В. Савиной, А. Шишкиной и Л. Максимовой. Выступила и ветеран цеховой художественной самодеятельности С. Фирсова.

Много солистов в коллективе художественной самодеятельности теплоэлектроцентрали. Песни советских композиторов исполняли В. Земляной, Н. Кулешова, З. Михайлова, Г. Назимова.

Во время смотра была организована выставка прикладного искусства, в которой приняли участие трудящиеся шести производственных коллективов — установки дефеноляции, цехов камерных печей, биологической очистки, газогенераторного, отдела технического контроля, теплоэлектроцентрали. Умельцы теплоэлектроцентрали представили резьбу по дереву, чеканку, вязанье, фотографии.

В заключительном концерте, который состоялся во Дворце культуры, участвовали коллективы-победители. Первое место занял коллектив теплоэлектроцентрали. Второе место у представителей цеха камерных печей, третье — у коллектива специализированного ремонтно-строительного участка. Почетную грамоту получил и ремонтно-механический цех. Почетными грамотами, денежными премиями были награждены лучшие исполнители. В числе их—С. Фирсова, Н. Мирвалиева, З. Михайлова, Т. Синицина, В. Земляной, Г. Назимова, а также В. Сидельников и В. Семенов — дуэт цеха камерных печей. Н. Мохначева, Т. Никандрова за лучшие работы, представленные на выставку, награждены сувенирами.

Большую помощь в организации смотра-конкурса оказали культорганизаторы Л. Веселова (ТЭЦ), Л. Екимова (РМЦ), председатели цеховых комитетов профсоюза СРСУ Е. Савельева, цеха биологической очистки — Р. Шишковец, цеха камерных печей — В. Савина. Они также были награждены подарками, отмечены премиями.

Эти коллективы (за исключением ремонтно-механического цеха) приняли затем участие в отраслевом смотре, проходившем в Ленинграде.

Н. БЕГУНКОВА,
художественный руководитель Дворца культуры завода «Сланцы».

ИЗ ПОЧТЫ „СЛАНЦЕВСКИХ РЕБЯТ"

ЧУТКОЕ СЕРДЦЕ

Почти 13 лет работает Валентина Михайловна Копарина медсестрой в школе № 12. Профессия у нее очень ответственная — лечит детей.

Еще в 1966 году пришла она молодым специалистом в школу и сразу же всем пришлась по душе. Кто бы ни обратился к ней за помощью — никогда не откажет. Добрый, хороший, чуткий и отзывчивый человек. И ученики ее любят.

Н. МАСЛОВ,
юнкор.

ПРОЩАЙ, КРАСНЫЙ ГАЛСТУК!

В школе-интернате интересно прошел праздник «Прощание с красным галстуком». На торжественной линейке мы проанализировали работу отряда за четыре года пионерской жизни. Вспомнили много интересных отрядных мероприятий, поисковую работу отряда, поздравили комсомольцев (а их в отряде уже 12 человек).

Л. СЕМЕНОВА,
Л. ПИСАРЕВА,
отряд им. Коли Подрядчикова, школа-интернат.

ПРАЗДНИК-ОТЧЕТ

29 мая в школе-интернате прошел традиционный праздник «За честь школы». В течение первой половины дня все октябрятские группы и пионерские отряды приняли участие в спортивных соревнованиях «Веселые старты» и игре в баскетбол.

Во время торжественной части октябрятская группа 3-го класса была награждена за первое место в этих соревнованиях, а группа девочек 6-го класса награждена за первое место в соревнованиях по баскетболу.

Кроме этого, лучшие ученики школы, лучшие отряды награждались грамотами, играми, книгами. В заключение все ребята смотрели концерт художественной самодеятельности, подготовленный самими учащимися.

Совет дружины школы-интерната.

СЕКЦИЯ ДЕЙСТВУЕТ

На очередном заседании бюро секции по литературе и искусству городской организации общества «Знание» обсуждены информация председателя первичной организации общества «Знание» школы № 1 З. А. Матвеевой о состоянии пропаганды литературы и искусства в школе и вопрос о подготовке к аттестации лекторов

На заседании были рассмотрены лекции «Солнце русской поэзии» (к 180-летию со дня рождения А. С. Пушкина), «Поэт Илья Сельвинский» (к 80-летию со дня рождения) и др.

М. ХАЙКИНА,
председатель секции.

РАДУЕТ ПАССАЖИРОВ

По какому бы маршруту ни ехал шофер Л. П. Малахатько, он всегда очень аккуратно, умело ведет автобус, объявляет пассажирам все остановки, предупреждает, чтобы не спешили переходить через дорогу, не забыли вещи в салоне.

С таким шофером не проезваешь свою остановку, да и ехать в автобусе приятно.

З. МИХАЙЛОВА,
контролер ВОХР регенератного завода.

ДО СВИДАНИЯ, ДЕТСКИЙ САД!

Вот и пришла пора прощаться с беззаботной жизнью в детском саду. Большинство наших детей посещало детский сад № 14 начиная с младшей ясельной группы. Много тепла, заботы и ласки отдали им Раиса Антоновна Осташева, Раиса Алексеевна Анищенко, Августина Дмитриевна Липатова. Детский сад стал для наших детей вторым домом благодаря сплоченному коллективу, которым руководит заведующая Лидия Ивановна Кудык.

Мы спокойно уходили на работу, зная, что наши дети в надежных руках. Сколько труда вложила воспитатель Лидия Михайловна Шенкер, чтобы наши дети были добрыми, отзывчивыми! Заботливо, как за своими детьми, ухаживала за ними добрая няня Людмила Павловна Рукина. Навсегда останутся в памяти наших детей чудесные праздничные утренники, которые готовили с ними музыкальный работник детсада Любовь Владимировна Воркова и методист Альбина Алексеевна Галуза.

Мы выражаем глубокую признательность завхозу Евгении Васильевне Андреевой, поварам Валентине Перфирьевне Злобиной, Герте Павловне Амелиной, Алле Андреевне Григорьевой, кухонным работникам Валентине Викторовне Титовой, Любови Михайловне Крутиковой.

Дорогие товарищи! Огромное спасибо за ваш кропотливый и необходимый обществу труд.

Плешаковы, Логиновы, Грудиновы, Афанасьевы и другие.

ПО СЛЕДАМ НЕОПУБЛИКОВАННЫХ ПИСЕМ

Читательница газеты И. И. Романова написала в редакцию письмо, в котором спрашивала, когда будет сооружен памятник защитникам Родины, павшим смертью храбрых в годы Великой Отечественной войны 1941—1945 годов на сланцевской земле.

Вот что ответил на это письмо **председатель исполкома городского Совета народных депутатов А. А. Павлов:** «В 1978 году исполкомом был заказан проект памятного знака для увековечения памяти сланцевчан, расстрелянных в песчаном карьере, южнее шахты имени С. М. Кирова. В настоящее время проект памятного знака изготовлен и утвержден инспекцией по охране памятников областного управления культуры. Ведутся работы по изготовлению рабочих чертежей».

ФУТБОЛ

КУБОК ОБЛАСТИ

Спор за этот почетный трофей областного комитета по физической культуре и спорту ведут восемь команд. Семь из них играют в первой группе, и лишь одна — киришский «Нефтяник» — во второй.

Состоялись первые матчи восьмерки сильнейших. Выборгский «Авангард» на своем поле победил кингисеппский «Фосфорит» со счетом 2 : 1. Киришский «Нефтяник» принимал наш «Шахтер» и выиграл этот матч со счетом 1 : 0. Сланцевский «Химик» на своем поле сыграл вничью — 1 : 1 — с волховским «Металлургом». Пикалевский «Металлург» в гостях выиграл — 1 : 0 — у тихвинского «Кировца». Ответные матчи состоялись 6 июня. Полуфинальные матчи состоятся 13 и 20 июня.

А. МИХАЙЛОВ,
председатель горкома по физкультуре и спорту.

МУЗЫКА ВОКРУГ НАС

О „БИТЛЗ" В ДВУХ СЛОВАХ

Начало 60-х годов было отмечено на Западе застоем поп-музыки. Рок-н-ролл с его «культом певца» превратился в коммерческую продукцию. Молодым нужны были новые имена, новая музыка. Однако единственно возможный путь развития современной музыки тогда, по мнению многих, был связан с рок-н-роллом. Но сам рок требовал дальнейшего совершенствования.

В 1962 году в английском хит-параде прозвучала песенка «Люби меня», написанная и спетая никому не известным квартетом «Битлз». Песня имела успех, но кто мог тогда подумать, что она ознаменует начало карьеры ансамбля, которому будет суждено стать лучшей группой в истории поп-музыки.

«Битлов» не все и не сразу приняли. Но пришло время, и стало ясно, что переполненные концертные залы, толпы восторженных поклонников, головокружительные тиражи дисков — все это не только массовый психоз, умело возбуждаемый рекламными агентствами, а нечто гораздо большее.

Была ли качественно новой их музыка? Да, была. И не только музыка, но и тексты, и манера исполнения. Их музыка была... свежей — пожалуй, самое точное слово! Она уже не была так гипнотически монотонна и необработана, как ранние роки. Многоголосое пение и мелодические идеи произведений «Битлз» — все это сделало их притягательными для молодежи. Они имели все, что нужно для успеха: хорошо выглядели, писали отличные песни, умели их с блеском исполнить.

«Битлз» встали во главе настоящего рок-возрождения, которое началось вскоре после их первых записей. «Поле битвы» после первой схватки рока с коммерцией в 50-е годы осталось за шоу-бизнесом. Теперь пришло время второй «битвы», «полководцами» рока в которой выступили четверо ливерпульских парней, самоучек, руководимых не расчетом приспособленцев , а врожденной интуицией первооткрывателей.

По мере того, как взрослели и набирались опыта «Битлз», взрослела и их музыка: рост ее качества отвечал росту их популярности. Достаточно назвать лишь отдельные песни — «Ночь после трудного дня», «Вчера», «Элеонор Ригби» — эти и многие другие произведения, отразившие этапы созревания «Битлз», несли с собой новые приемы, новый подход к музыкальному творчеству. Один из лучших альбомов группы «Одинокие сердца музыкального клуба Сержанта Пеппера», на наш взгляд, прямой предшественник грядущих рок-опер, прообраз будущих студийных произведений рок-исполнителей 70-х годов.

«Битлз» явились не только музыкальным феноменом, но и феноменом социальным. Во многих их песнях отчетливо прозвучал протест против жестокости окружающей действительности, против социальной несправедливости.

Все попытки музыкальных коммерсантов «приручить» «битлов» были безуспешны. Правда, Харрисону, Старру, Маккартни и Леннону повезло: их продюсер Джордж Мартин был очень опытный музыкант, тонкий ценитель, профессионал. Он, кстати, обучил их многим секретам композиторского мастерства и студийной кухни. И в том, что композиторский дуэт Леннон—Маккартни до сих пор пользуется всемирным признанием, немалая доля его заслуг.

Не погоня за легким успехом на концертах в беснующихся, переполненных залах, а кропотливый труд в студии был основой работы талантливой четверки: почти прекратив публичные выступления, они полностью посвящают себя студийной работе. Что это было— рекламный трюк в расчете набить себе цену? Нет, скорее жажда настоящего творчества...

К концу 60-х годов у «Битлз» появилось много подражателей и продолжателей. Появилось у них и много конкурентов, тоже талантливых, искавших и открывавших новые музыкальные пути. На рубеже 70-х годов на западной эстраде возникло своего рода перепроизводство так называемой «прогрессивной музыки». В этой ситуации начался массовый распад групп, на которых еще вчера «молились» толпы поклонников. Все это не могло не отразиться на «Битлз». Каждый из них к тому времени стал уже достаточно самостоятельным, искушенным музыкантом. У каждого из них были свои мысли , и, естественно, каждый хотел сочинять, петь и играть что-то свое. Когда же к «теоретическим» музыкальным разногласиям прибавились и коммерческие конфликты в делах «Эппл-Корпорейшн», многим стало ясно, что это конец. В 1970 году альбомом «Пусть будет так» завершилась почти десятилетняя карьера знаменитого квинтета. Крепкая некогда дружба дала трещину...

Не означало ли это конец «Битлз»? Нет. Их музыка жива и сегодня, в конце 70-х годов, в условиях функционирования качественно новых музыкальных принципов.

И не удивительно, что и сегодня песни «Битлз» у многих вызывают своего рода ностальгию. И пусть даже не останется ничего, кроме воспоминаний, связанных с первой любовью — а «Битлз» были именно первой любовью многих молодых людей — такое не забывается!..

(«Студенческий меридиан»).

«СОЮЗПЕЧАТЬ» НАПОМИНАЕТ

Остались считанные дни до окончания подписки на газеты и журналы на 2-е полугодие 1979 года.

Подписка на центральные газеты заканчивается 13 июня, на ленинградские областные газеты и журналы — 20 июня, на районную газету — 27 июня.

Проверьте ваши квитанции! Оформить подписку можно во всех отделениях связи и в агентстве «Союзпечать».

Руководство, партийная, профсоюзная и комсомольская организации филиала ЛПШО «Маяк» поздравляют коллектив с профессиональным праздником — Днем легкой промышленности.

Желаем дальнейших успехов в выполнении четвертого года 10-й пятилетки, здоровья, личного счастья.

Елене МАТЕГАЕВОЙ и Игорю ГРИНЕВУ

Поздравляем вас с днем бракосочетания. Желаем большого счастья, любви и верности.

Коллектив ремонтно-механического завода.

Любови ХЛЮСТОВОЙ и Николаю НИКИТИНУ

Поздравляем вас с днем бракосочетания. Желаем большого счастья, верности, взаимного уважения на всю жизнь.

Коллектив ремонтно-механического завода.

Людмие ЧЕРКАСОВОЙ и Александру КАЛИНИНУ

Поздравляем с бракосочетанием. Пусть любовь, верность, счастье и взаимное уважение будут вечными спутниками в вашей жизни.

Коллектив службы эксплуатации ПТУ ЛПО «Ленинградсланец».

Людмие ЧЕРКАСОВОЙ и Александру КАЛИНИНУ

Поздравляем вас с бракосочетанием. Желаем любви, счастья, взаимного уважения на долгие годы.

Коллектив ПТУ ЛПО «Ленинградсланец».

Светлане ТИМОФЕЕВОЙ и Владимиру ПЕТРОВУ

Поздравляем с днем свадьбы. Желаем счастья, любви и верности на долгие годы.

Студенты третьего курса ОТФ ЛГИ.

Светлане ТИМОФЕЕВОЙ и Владимиру ПЕТРОВУ

Поздравляем с днем свадьбы. Любите друг друга. Пусть в вашей жизни не будет тревожных минут и горьких разлук.

Коллектив электрослесарей участка РГВ шахты «Ленинградская».

Елене ПУШКИНОЙ и Владимиру ЛАРКИНУ

Поздравляем вас с самым замечательным событием в вашей жизни — днем свадьбы. Желаем счастья, любви, верности на всю жизнь.

Коллектив магазина «Октябрьский».

Телевидение

ПОКАЗЫВАЕТ МОСКВА

СУББОТА, 9 ИЮНЯ

10.05 — Киноэпопея «Великая Отечественная». Фильм 10-й. «Величайшее танковое сражение». 10.55 — «По музеям и выставочным залам». Сокровища Лувра. Живопись Франции. 11.25 — «Утренняя почта». 11.55 — Тираж «Спортлото». 12.10 — «Больше хороших товаров». 12.40 — «Москвичка». 13.45 — «Здоровье». 14.30 — Новости. 14.45 — Фильм —детям. «Пассажир». Художественный фильм. 15.25 — Фотоконкурс «Дети — наше будущее». 15.35 — «Радуга». III Международный фестиваль телепрограмм народного творчества. Канада. 16.00 — «Очевидное—невероятное». 17.00 — Кубок СССР по футболу. Полуфинал. ЦСКА — «Динамо» (Тбилиси) 18.45 — Премьера документального фильма «Весна в Пномпене». 19.45 — Премьера художественного телефильма «Снег в трауре» по роману А. Труайя. 21.00— «Время». 21.35 — Кинопанорама. 23.05 — «Мелодии и ритмы зарубежной эстрады».

ВОСКРЕСЕНЬЕ, 10 ИЮНЯ

8.00 — «Время». 8.40 — «На зарядку, становись!» 9.05 — Концерт. 9.30 — «Будильник». 10.00 — «Служу Советскому Союзу!» 11.00 — К Международному году ребенка. Премьера документального фильма «Будущее планеты». 11.50 — «Хочу все знать». Киножурнал. 12.00— «Музыкальный киоск». 12.30 — «Сельский час». 13.30 — Театральный спектакль. А. Островский. «Не все коту масленица». Фильм-спектакль. 15.40 — «Олимпиада-80». 16.25 — Сегодня — День работников легкой промышленности. Выступление министра легкой промышленности СССР Н. Н. Тарасова. 16.40 — «Клуб кинопутешествий». 17.40 — «В гостях у лета». Мультфильм. 18.00 — «Международная панорама». 18.45 — «По вашим письмам». Музыкальная программа. 19.30 — Кубок СССР по футболу. Полуфинал. «Динамо» (Москва) — «Карпаты» (Львов). 21.00— «Время». 21.35— XIII Всесоюзный Пушкинский праздник поэзии.

ПОНЕДЕЛЬНИК, 11 ИЮНЯ

14.30 — Новости. 14.50 — «Твой труд — твоя высота». Программа документальных фильмов. «Газопровод «Союз» — есть», «Дорогой дружбы», «Не числом, а умением». 15.45 — «Наш сад». 16.15 — Концерт педагогов и студентов факультета народных инструментов государственного музыкально-педагогического института им. Гнесиных. 17.00 — «Джон Рид. Страницы творчества». 17.45 — «Большая арена юного спортсмена». 18.15 — «Пятилетка, год четвертый». «Рекламация». Документальный телефильм. 18.45— «Сегодня в мире». 19.00 — Премьера документального телефильма «Иран: крушение монархии». Автор Л. Рассадин. 20.00 — К 180-летию со дня рождения А. С. Пушкина. Спектакль Ленинградского государственного академического театра оперы и балеты имени С. М. Кирова. «Мазепа». Опера П. И. Чайковского. 21.00 — «Время». 21.35 — Продолжение оперы П. И. Чайковского «Мазепа». В перерыве (23.00) — «Сегодня в мире».

ПОКАЗЫВАЕТ ЛЕНИНГРАД

СУББОТА, 9 ИЮНЯ

9.00 — Новости. 9.15 — «Технический прогресс и экономика». Киноинформация. 9.45 — «Экран —врачу». 10.15 — «Технический прогресс и экономика». «Техника и медицина». 10.45 — Для судоводителей-любителей. «Навигация-79». 11.15 — Учебная программа ЛТ. Поступающим в вузы: математика. 12.15 — Поступающим в вузы: физика. 13.15 — Поступающим в вузы: химия. 15.55 — Для детей. «Сказка за сказкой». Братья Гримм. «Храбрый портняжка». 16.30— Г. Троепольский. «Белый Бим Черное Ухо». Читает В. Попов. 17.15 — «Сельская орбита». 18.15 — «Спорт, спорт, спорт». Программа документальных фильмов. «Это — автоспорт». «Уникальные автомобили». «Утром, в субботу». 19.00 — «Ленинград». 19.30 — «Джигиты Али Бек». Телефильм о цирковых наездниках Кантемировых. 20.10 — Эстрадный концерт. 21.00— «Время». 21.35 — «Музыкальные открытки». 21.45 — Новости. 22.00 — «Долги наши». Художественный фильм.

ВОСКРЕСЕНЬЕ, 10 ИЮНЯ

14.10 — «Папа, мама и я — спортивная семья». 15.10 — Для школьников. «Встретимся в воскресенье». 15.40— «Поет В. Толкунова». Фильм-концерт. 16.00 — «Монитор». 17.00 — «Полчаса в Эрмитаже». Прикладное искусство Италии XVII—XVIII веков. 17.30 — Поэзия А. С. Пушкина в музыке его современников. 18.15 — «Собеседник». 19.00 — К Дню работников легкой промышленности. Концерт по заявкам. 19.40— М. Фермо. «Двери хлопают». Спектакль Ленинградского государственного театра имени Ленсовета. 21.00 — «Время». 21.35— Продолжение спектакля «Двери хлопают». 22.20 — «Песни Игоря Цветкова». Концерт.

ПОНЕДЕЛЬНИК, 11 ИЮНЯ

17.55 — Для детей. «Голубой слоненок». Мультфильм. 18.05 — Творчество юных. 18.30 — «И яркие краски лета». Предприятия легкой промышленности Ленинграда — к летнему сезону. 19.00— «Ленинград». 19.30 — «Есть такой город Цесис». Телевизионный документальный фильм. 19.40 — «День семейного торжества». Художественный фильм. 21.00 — «Время». 21.35 — «Музыкальные открытки». 21.45 —Новости. 22.25 — «Любителям балета».

ПОКАЗЫВАЕТ ТАЛЛИН

СУББОТА, 9 ИЮНЯ

9.05 — «Играет Виктор Копачинский». Музыкальный фильм. 9.25 — Программа передач. 9.30 — «Детский экран». «Медвежонок и букварь» (повтор.) Мультфильм «38 попугаев». 10.00 — «Заглянем в кухню». 10.30 — Чемпионат Эстонии по плаванию. Финалы. 11.30— 11.45 — «Взгляд на мир»: «Город на Енисее». 15.55 — Вечерняя программа. 16.00 — «Наши гости». Донецкий областной русский драматический театр. 18.45 — «Политические страсти. Убийство». 19.20 — «Мастера эстрады». Анна Герман. 20.00 — «Детский экран». «В субботу вместе с папой». 20.30 — «Актуальная камера». 21.35 — Художественный фильм «Счет человеческий». 23.00 — Реклама.

ВОСКРЕСЕНЬЕ, 10 ИЮНЯ

12.00 — Программа передач. 12.05 — Для детей польский художественный телефильм «Четыре танкиста и собака». 2-я серия. 13.00 — «Всего один миллион». 13.50 — «Природа и человек»: «Остров Петрова» и «Зангезур». 14.15 — «Лезгинка». Телефильм. 14.45 — Вечерняя программа. Музыка. 14.50 — Творческий вечер Юхана Пеэгеля в Доме писателей. 15.45 — На экране — «Эстонский телефильм»: «На любой вкус». 16.10 — Театральный спектакль для детей. Б. Бриттен. «Мы делаем оперу». Совместный спектакль ГАТ «Эстония» и оперной студии Таллинской государственной консерватории. В перерыве — объявления и реклама. 19.30 — Воскресная программа АК. 20.15 — «Спорт». 20.30 — «Наши гости». Трио из Москвы. 21.35 — «Сокровищница». 21.45— 22.50 — Художественный фильм «Комедия ошибок». 2-я серия.

Кино

ДВОРЕЦ КУЛЬТУРЫ. 9 июня — **«Вооружен и очень опасен».** Начало в 17, 19, 21 час. 10 июня — **«Братья по крови».** Начало в 15, 17, 19, 21 час.

ДОМ КУЛЬТУРЫ ГОРНЯКОВ. 9 июня — **«Клеопатра».** (Две серии). Начало в 16, 19 часов. 10 июня — **«Генрих VIII и его шесть жен».** Начало в 16, 18.15, 20 часов. Для детей. **«Юнга со шхуны «Колумб».** Начало в 14 часов.

КИНОТЕАТР «ТРУД». 9 июня — **«Месть и закон».** (Две серии). Начало в 12.30, 15.20, 18.15, 21 час. 10 июня — **«Месть и закон».** (Две серии). Начало в 12.30, 15.20, 18.15, 21 час. Для детей. **«Крестьянский сын».** Начало в 10 часов 30 минут. 11 июня — новый художественный фильм **«Кузнечик».** Начало в 11, 14.20, 16.10, 18, 19.50, 21 час 40 минут.

КЛУБ «ШАХТЕР». 9 июня — **«Срочный вызов».** Начало в 17, 19, 21 час. 10 июня — **«Вооружен и очень опасен».** Начало в 17, 19 часов. Для детей. **«Буденовка».** Начало в 13 часов. 11 июня — **«Генрих VIII и его шесть жен».** Начало в 17, 19, 21 час.

Сланцевский индустриальный техникум приглашает выпускников 1969 года 8 июня в 18 часов на собрание по подготовке и проведению вечера встречи.

Администрация.

В помещении поликлиники ЦРБ 12 июня с 9 до 16 часов и 13 июня 1979 года с 9 до 15 часов будет работать специалист по ремонту слухо-протезных аппаратов.

При себе иметь паспорт и пенсионное удостоверение.

Редактор В. В. ИВАНОВ.

Газета выходит по вторникам, средам, четвергам, пятницам и субботам

НАШ АДРЕС: 188540, г. Сланцы, Банковская ул., 3. ТЕЛЕФОНЫ: редактор — 2-23-81, отв. секретарь—2-17-85, отдел промышленности — 2-16-65, отдел партийной жизни — 2-14-06, отдел сельского хозяйства — 2-16-70, отдел культуры, быта, писем и массовой работы — 2-23-65, отдел комсомольско-молодежной жизни, фотокорреспондент — 2-16-03, корректоры — 2-13-60, бухгалтерия — 2-27-81. Объявления принимаются в бухгалтерии редакции по понедельникам и средам с 14 до 18 часов.

ППО № 1—1 Ленуприздата гор. Сланцы, Банковская ул., дом № 3. Газету набирали линотипистки Зверева А. А., Зверева Л. И., верстала Аман Н. С., печатали Минина Н. С., Ковалева Т. И. Корректоры Ершова Г. В., Крихун З. Е. Объем 0,5 печ. л. Тираж 13 500. Заказ 1670.