Пролетарии всех стран, соединяйтесь!

ЗНАМЯ ТРУДА

Орган Сланцевского горкома Коммунистической партии Советского Союза и городского Совета народных депутатов

Газета издается с апреля 1944 года | № 122 (7594) | Среда, 27 июня 1979 года | Цена 2 коп.

СОВЕЩАНИЕ В ГК КПСС

В горкоме КПСС состоялся семинар секретарей партийных организаций, председателей профсоюзных комитетов предприятий и организаций района. Доклад «Улучшение использования основных производственных фондов — важнейший фактор повышения эффективности общественного производства» сделал первый секретарь горкома КПСС **Л. И. Бурин.**

Опытом работы поделились секретарь парткома шахты «Ленинградская» **Н. А. Ерунов**, секретарь партбюро цементного завода **С. П. Иванов**, председатель завкома профсоюза регенератного завода **А. А. Денисов**, заместитель начальника технического отдела завода «Сланцы» **И. Д. Попов**, секретарь парткома строительного треста № 63 **Ю. Ф. Азаренко.**

О текущих задачах по повышению уровня организационной работы первичных партийных организаций выступил заведующий организационным отделом горкома КПСС **Г. Г. Михайлов.**

Тема выступления секретаря горкома КПСС **В. П. Ильиной** — «Задачи партийных организаций по выполнению постановления ЦК КПСС «О дальнейшем улучшении идеологической, политико-воспитательной работы».

О проведении выборов народных заседателей рассказала секретарь горисполкома **Г. Е. Прокофьева.**

ОТ ВЫСОКОГО КАЧЕСТВА РАБОТЫ КАЖДОГО — К ВЫСОКОЙ ЭФФЕКТИВНОСТИ ТРУДА КОЛЛЕКТИВА!

Восьмой год работает в ПМК-15 тракторист И. И. Ших. Никаких нареканий не было в его адрес за эти годы. К своим обязанностям И. И. Ших относится добросовестно, выполняет нормы выработки. Недаром ему была доверена работа на сложной машине, производящей одновременно срезку и уничтожение кустарника.

Фото Ю. Терентьева.

ЖИВОТНОВОДСТВО—ФРОНТ УДАРНЫЙ

ДЕЛОВОЙ НАСТРОЙ

На ферме Попкова Гора совхоза «Родина» прошло собрание коллектива. На нем выступила бригадир фермы В. Н. Мельникова, которая рассказала об итогах работы доярок, пастухов, скотников в июне. За двадцать дней июня в целом по ферме от каждой коровы надоено в среднем 258 килограммов молока при плане 214. Можно с уверенностью сказать, что июньский план — получить от коровы 320 килограммов — будет перевыполнен.

Доярки фермы трудятся с большим трудовым подъемом, понимая, что во время пастбищного периода возможно получить самые высокие надои. Почти все опережают задания, что особенно подчеркнула В. Н. Мельникова.

Лучших показателей добилась в июне старшая доярка М. И. Тиханова. Во второй декаде она надоила в среднем от каждой из 38 коров своей группы по 126 килограммов молока при плане 108 килограммов. Незначительно отстает от нее молодая доярка Е. Шлопак, получившая от коровы в среднем по 125 килограммов молока.

Коллектив фермы Попкова Гора настроен по-деловому, он уверенно идет к выполнению годового плана и социалистических обязательств.

ДОБРОЕ СЛОВО ПАСТУХАМ

Успешная работа животноводческих ферм района зависит во многом от добросовестного труда пастухов, от того, насколько правильно они скармливают траву животным.

Ни бригадир, ни доярки фермы Попкова Гора совхоза «Родина» не обижаются на пастухов Д. Ф. Сергееву, П. Н. Тимофеева и М. И. Белкову, обслуживающих гурт в 226 коров. Во второй декаде июня в среднем от каждой коровы их гурта получено по 128 килограммов молока, что значительно превышает задание. Сейчас среднесуточные надои в стаде составляют 12—13 килограммов от фуражной коровы.

Пастухи заинтересованы в общем успехе фермы, трудятся старательно, с большим чувством ответственности, недаром в их адрес можно услышать добрые слова от доярок.

НА ФЕРМЕ И НА ПАСТБИЩЕ

На ферме Дубок совхоза «Аврора» трудятся вместе телятницы М. Ф. Лыткина и М. Н. Федорова. Привесы телят в их группе с начала года перекрывают плановые цифры.

Сейчас, когда идет пастбищный период, телятницы не расстались со своими подопечными. На летнее время они стали пастухами. В их гурте около 135 телят. И привесы по предварительным подсчетам в этом месяце, как сказала главный зоотехник совхоза «Аврора» И. Ф. Павлова, ожидаются хорошие — в среднем за сутки 1.100 граммов.

ИЗВЕЩЕНИЕ

о созыве одиннадцатой сессии Сланцевского городского Совета народных депутатов (16 созыва).

ПОВЕСТКА ДНЯ:

1. Организационные вопросы.

2. О состоянии и мерах по дальнейшему укреплению социалистической законности и охраны общественного порядка.

3. Отчет о работе постоянной комиссии по здравоохранению и социальному обеспечению.

4. Информация о ходе выполнения решения городского Совета (2 сессия 16 созыва) от 28 августа 1977 года «О ходе выполнения социалистических обязательств, принятых трудящимися района в честь 60-летия Великого Октября».

5. Сообщение депутата избирательного округа № 134 Петрова Сергея Павловича о выполнении им депутатских обязанностей, решений и поручений Совета и его органов.

Сессия созывается 28 июня 1979 года в 14 часов в ДК СПЗ «Сланцы», малый зал.

Исполнительный комитет горсовета.

ПЕРЕСМОТРЕЛИ ОБЯЗАТЕЛЬСТВА

Бригада водителей Ф. М. Быстрова из производственного объединения грузового автотранспорта, поддержав инициативу передовых коллективов объединения «Леноблтранс» за образцовое обслуживание всех предприятий, строек, пересмотрела принятые на четвертый год пятилетки обязательства и взяла новые, повышенные. Соревнуясь под девизом «От высокого качества работы каждого — к высокой эффективности труда коллектива!», водители бригады добиваются высоких результатов в труде. За пять месяцев года они перевезли сверх плана 6 тысяч тонн грузов, сэкономили 3.200 литров горюче-смазочных материалов, 6 автопокрышек.

На рабочем собрании, где бригада приняла повышенные социалистические обязательства, было решено выполнить план четырех лет пятилетки ко второй годовщине новой Конституции СССР, перевезти дополнительно 1.000 тонн грузов, выполнить сверх плана 50 тысяч тонно-километров, повысить производительность труда на 0,3 процента, сэкономить 5.500 литров горюче-смазочных материалов и 10 автопокрышек, в день автомобилиста отработать всей бригадой из 18 человек на сэкономленном топливе.

УСПЕХ ПЕРЕДОВИКОВ

С большим напряжением трудится в нынешнем году коллектив теплоэлектроцентрали завода «Сланцы». Немало усилий потребовалось для того, чтобы ликвидировать допущенное с начала года отставание. В июне труженики ТЭЦ перекрыли свой долг государству и выработали сверх плана уже 1.800 тысяч киловатт-часов электроэнергии в счет социалистических обязательств. Большая заслуга в этом принадлежит коллективу турбинного цеха, который три раза завоевывал нынче первенство в социалистическом соревновании. В мае победителем назван коллектив электроцеха, возглавляемый В. Г. Осиповой. Отличились в соревновании здесь электрослесари В. П. Горченок, В. А. Дмитриев, Н. П. Савин, В. Н. Гулин, электромонтеры В. Г. Беляков, А. П. Новиков и другие.

В. ПЕТРОВА.

ПОМОГЛИ ШЕФЫ

Давняя дружба связывает коллектив шахты № 3 со школой-интернатом. Шефскую помощь школьникам шахтеры предусматривают и в социалистических обязательствах. На днях коллектив участка вентиляции и техники безопасности, возглавляемый И. Г. Геровичем, побывал у своих подшефных. Они работали в учебном корпусе на ремонте и покраске мебели. За большую и хорошо выполненную работу коллектив интерната благодарит шефов.

В. РОЗОВА.

МОЛОДЕЖЬ И ПРОИЗВОДСТВО

ЦИФРЫ, ФАКТЫ, ИМЕНА

ШАХТА «ЛЕНИНГРАДСКАЯ»:

Проверил штаб

Штаб «Комсомольского прожектора» провел рейд по участкам шахтного транспорта и ремонта горных выработок. Председатель штаба «КП» шахты А. Савельев, заместитель начальника участка взрывных работ А. Ефимов и другие члены штаба проверили эксплуатацию вагонов, электровозов и всего путевого хозяйства. Ребята выявили ряд серьезных недостатков: не работали пневматические тормоза электровоза, недостаточным было освещение. Всего из 6 проверенных электровозов 5 оказались неисправными. Члены штаба обратились ко всем рабочим с тревожным сигналом— выпустили фотостенд.

И. КОСТРОВ,
секретарь комитета комсомола шахты «Ленинградская».

СОВХОЗ «СТАРОПОЛЬСКИЙ»:

Помощь школьников

Хорошо проходит 5-я трудовая четверть в комсомольско-молодежном лагере Старопольской школы. Большую работу проделали ученики 7 «А» и 9-го классов на посадке рассады в Кологриво. Работали в две смены, даже заменяли рабочих. Отличилась бригада семиклассниц, среди них Света Дианова, Галя Репецкая, Света Исакова, Таня Матьякубова, Вера Комиссарова и девятиклассники Валера Горев, Миша Гришечкин и Коля Гусев. Они посадили корнеплоды на 10 гектарах.

Хорошие показатели у ребят из 7 «Б» класса, они были заняты на уборке камней и прополке корнеплодов. Пропололи 4 гектара, очистили поля площадью в 6 гектаров. Есть в нашем лагере и строительная бригада.

Е. ГОЛУБЕВА,
В. ЖЕЛОБАНОВА,
редколлегия комсомольско-молодежного лагеря Старопольской школы.

ПАНОРАМА РОДИНЫ

В ЭКОНОМИЧНОМ РЕЖИМЕ

БАКУ. Погашены форсунки двадцати паровых котлов на Бакинском нефтеперерабатывающем заводе имени Караева. Обслуживавшие их рабочие переведены в другие цехи предприятия. Пар, необходимый для нагревания реакторов технологических установок, теперь получают здесь более рациональным путем — с теплоэлектроцентрали «Красная Звезда». На централизованное теплоснабжение переводятся все нефтеперерабатывающие заводы Азербайджана. Ликвидированы десятки нерентабельных кочегарок, в которых сжигалось много мазута. С начала года сбережено столько топлива, что на нем могут неделю работать все заводы отрасли.

(ТАСС)

ФАБРИКА ДЕТСКОЙ МЕБЕЛИ

ЕРЕВАН. Растет количество предприятий республики, выпускающих изделия для детей. К числу тех, кто получил право участвовать в изготовлении продукции для ребят, прибавилась специализированная фабрика детской мебели, вступившая в строй в Степанаване. Здесь будут выпускать комплекты для детских комнат, уголки школьника, мебель для яслей и детских садов.

□

АЗЕРБАЙДЖАНСКАЯ ССР. Каждый четвертый работник Бакинского нефтеперерабатывающего завода имени XXII съезда КПСС — рационализатор, более шестисот человек — члены ВОИР. С начала пятилетки на предприятии получили путевку в жизнь более двух тысяч новаторских предложений и изобретений, давших экономический эффект на сумму свыше четырех миллионов рублей. Эти предложения, направленные на совершенствование технологических процессов, организации труда, улучшение качества продукции, позволили увеличить выпуск масел, дизельного топлива — на 250 тысяч тонн, сэкономить 4,5 миллиона киловатт-часов электроэнергии, более двух тысяч тонн топлива.

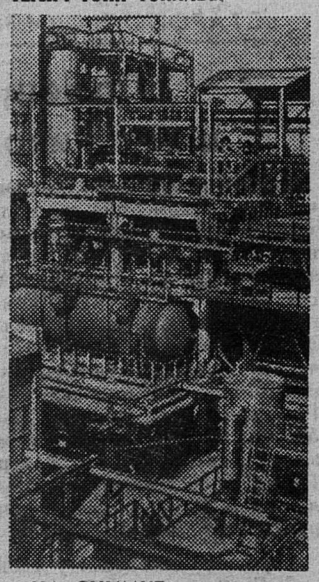

НА СНИМКЕ: одна из установок цеха депарафинизации масел. При ее реконструкции было реализовано более 30 предложений заводских рационализаторов. Производительность установки повысилась в 1,5 раза.

Фотохроника ТАСС

ВЫПОЛНЯЕТЕ ЛИ ВЫ СВОИ ОБЯЗАТЕЛЬСТВА?

У ИСТОКОВ ТРУДОВОЙ ПОБЕДЫ

Рассказ о Е. А. Киселевой, выполнившей план пятилетки

ЛЮБИМОЕ место отдыха Киселевых — сад-огород. После трудовой недели с удовольствием возятся с землей родители: ухаживают за яблонями, кустарниками, выращивают цветы. Находится здесь дело и сыну Алексею. Ему семнадцать лет, второй год учится в ГПТУ. «Внешне серьезный, а душа еще ребенка», — доверительно делится Елена Андреевна, впрочем, как все матери, считающая своих детей, в руках которых уже паспорт, все еще маленькими. Дочка Татьяна вносит в несколько деловую обстановку в саду, которую невольно создают старшие степенными неторопливыми движениями, неудержимое веселье. Татьяна оканчивает музыкальное училище в Ленинграде, поэтому ее приезд всегда праздник.

— Молодчина ты у нас, мамочка, — почти кричит Татьяна и целует мать. Татьяна первая в семье узнает, что та второй в филиале швейного объединения «Маяк» выполнила задание десятой пятилетки. Елена Андреевна растрогана нежностью дочери. А мужчины, конечно, более сдержанно, как и подобает им, проявляют одобрение. И нет для женщины-матери, мне кажется, большей награды, чем почувствовать вот так среди самых близких людей, что они тобой дорожат, интересуются работой, гордятся.

Глядя на Елену Андреевну, завидуешь быстроте движений: работа так и спорится в ее руках. Споровисто, красиво шьет Киселева: ни одного лишнего движения.

— У меня каждая минута рассчитана, — говорит Е. А. Киселева. — Я знаю, как лучше держать ткань, следить, чтобы ровной была строчка. Особенно важно, как начнешь рабочий день. Все в порядке, все наготове — значит, и настроение хорошее, и ладится все. Поэтому я люблю пораньше приходить на фабрику: машинку проверю, посмотрю, какой материал принесли. Все это, казалось бы, мелочи, а вот из таких мелочей складываются минуты, часы.

— Пожалуй, самое главное в Елене Андреевне то, что она любит свой нелегкий труд, — включается в наш разговор мастер первой бригады филиала швейного объединения «Маяк» В. Ф. Филиппова. — Нередко мне приходится слышать от вновь прибывших на наше предприятие: работа однообразная, все одно и то же. Да, это так, но если приглядеться к тем, кто так говорит, видишь, что они невнимательны, а отсюда и перекос строчки. А брак — это переделка, это значит — меньше зарплата. Отсюда неудовлетворенность, недовольство. Елена Андреевна добросовестна во всем: и в работе, и в выполнении поручений мастера, и в шефстве над молодыми выпускниками ГПТУ. Не было случая, чтобы сделала брак в работе.

Трудовая победа, которая завоевана повседневной напряженной работой Е. А. Киселевой, — не случайность, а закономерность. За тринадцать лет работы на предприятии она накопила богатейший опыт, который с полной отдачей использует ежесменно. Характерный штрих. Она награждена знаком «Победитель социалистического соревнования» за 1974, 1975, 1976, 1977, 1978 годы. Даже одно перечисление лет занимает целую газетную строку. А за ним труд — не за страх, а за совесть.

Трудовая победа. Эти слова, по мнению Елены Андреевны, очень громки в оценке ее труда.

— Работаю, как все, — говорит она. — Столько же, сколько и я, трудятся Шура Кухарская, Галя Ильина, пятнадцать лет — Мария Малафеева. Мы привыкли называть друг друга по именам. Начали работать еще молодыми, — смеется она.

— Каковы же планы на будущее?

— Возьму социалистическое обязательство — выполнить досрочно одиннадцатую пятилетку.

З. НИКОЛЕНКО.

РАВНЕНИЕ НА ПРАВОФЛАНГОВЫХ!

РЕЗУЛЬТАТЫ РАБОТЫ ПЕРЕДОВЫХ КОЛЛЕКТИВОВ ПРОИЗВОДСТВЕННОГО ОБЪЕДИНЕНИЯ «ЛЕНИНГРАДСЛАНЕЦ» ПО ДОБЫЧЕ СЛАНЦА ЗА ПЯТЬ МЕСЯЦЕВ 1979 ГОДА

Шахта, участок, бригада, фамилия руководителя коллектива	План	Процент выполнения плана	+ — к обязательству	% выполнения плана производительности труда
Шахта № 3				
С. А. Ланцов	412.000 т	107,2	+15.798 т	104,8
ГОРНЫЕ УЧАСТКИ				
шахта «Ленинградская» участок № 1				
М. Е. Пригожин	10.660 п. м	110	+ 844 п. м	105,1
шахта № 3 участок № 2				
Р. Г. Шигабутдинов	110.000 куб. м	108,8	+ 6.722 куб. м	103,4
шахта «Ленинградская» участок № 2				
А. В. Семенов	81.870 куб. м	108,4	+ 5.836 куб. м	102
ДОБЫЧНЫЕ БРИГАДЫ				
шахта им. С. М. Кирова				
В. В. Никифоров	29.160 т	107,8	+ 1.601 т	105,4
Г. Ф. Климюк	29.160 т	107,8	+ 1.578 т	105,3
В. Д. Кузьмин	29.160 т	107,1	+ 1.589 т	105,4
В. М. Михайлов	29.160 т	105,5	+ 1.138 т	103,8
В. Г. Панченко	29.160 т	104,3	+ 594 т	102
ГОРНОПРОХОДЧЕСКИЕ БРИГАДЫ				
а) по проведению сборных, бортовых и разрезных выработок:				
шахта № 3				
Ю. В. Погорелов	3.105 п. м	129,1	+ 779 п. м	130,5
шахта «Ленинградская»				
М. П. Антонов	2.025 п. м	118	+ 315 п. м	120,8
И. Я. Яковлев	2.810 п. м	117,5	+ 367 п. м	112,2
В. А. Калайдин	920 п. м	117,4	+ 110 п. м	109,6
А. В. Пантелеев	2.755 п. м	113,6	+ 330 п. м	109,3
В. А. Рымша	2.955 п. м	109,1	+ 220 п. м	109,5
б) по проведению откаточных и вентиляционных выработок:				
шахта «Ленинградская»				
А. А. Гаврилов	885 п. м	144,7	+ 370 п. м	141,2
И. И. Марин	1.050 п. м	121,7	+ 184 п. м	113,3
В. П. Дмитриев	545 п. м	112,2	+ 50 п. м	106,7
Н. В. Финогенов	675 п. м	108	+ 49 п. м	121,9

НАШ КОММЕНТАРИЙ

Коллектив объединения «Ленинградсланец» (без шахты «Кашпирская») выполнил пятимесячный план добычи сланца на 101,3 процента, сверх плана добыто 28,4 тысячи тонн сланца, по производству валовой продукции — на 103,1 процента, реализации продукции — на 102 процента, проведения горных выработок — на 103,5 процента, сверх плана пройдено 1.808 погонных метров горных выработок, производства щебня — на 108,9 процента, калорийность рядового сланца увеличена по сравнению с нормой на 49 ккал. на килограмм. Убытки снижены на 128 тысяч рублей, сверх плана отгружено 24,7 тысячи тонн сланца, в том числе заводу «Сланцы» — 48 тысяч тонн и цементному заводу — 4,2 тысячи тонн. План выработки валовой продукции на одного трудящегося выполнен на 100,3 процента, производительности труда рабочего по добыче сланца — на 100,4 процента. Сэкономлено 700 кубометров лесных материалов и 546 тысяч киловатт-часов электроэнергии.

Однако за пять месяцев произошло удорожание одной тонны сланца на 5 копеек, перерасход себестоимости товарной продукции составил 78 тысяч рублей. Несмотря на экономию с начала года некоторых видов сырья, электроэнергии, причинами возникновения затрат стали большие потери рабочего времени из-за нарушений трудовой дисциплины, простоев машин и оборудования, перерасход фонда заработной платы и т. д. Из 17 горных участков план выполнили лишь 9. Только на шахте «Ленинградская» из 11 участков 7 не справились с заданием. Особенно большое отставание имеют участки № 10 (начальник В. М. Савич) — 21.206 кубометров горной массы, № 3 (начальник А. А. Лащевский) — 20.272 кубометра, № 7 (начальник Г. В. Иванов) — 9.864 кубометра, № 12 (начальник В. И. Федоренко) — 7.285 кубометров. Причем, первые два участка ни разу в этом году не выполняли план. На шахте № 3 долг 4.119 кубометров имеет участок № 3 (начальник Ю. Г. Герович), но горняки прилагают максимум усилий для того, чтобы ликвидировать допущенное отставание, в июне они задают на шахте тон в социалистическом соревновании.

В мае резко снизил показатели работы коллектив шахты имени С. М. Кирова. План выполнен всего на 92,4 процента. Плохо сработали участки № 1 и № 3, добычные бригады В. Г. Панченко, В. В. Никифорова, А. Ф. Никулина, проходческие — А. П. Семенова, Н. Н. Панова. В июне отставание продолжает увеличиваться. Администрация, партийная, профсоюзная организации не приняли действенных мер для улучшения дел, сокращения аварийности машин и механизмов, ослабили воспитательную работу с людьми.

Около 8 тысяч тонн сланца задолжали горняки шахты «Ленинградская», работающие ниже уровня прошлого года. Почти половину рабочих дней в году они не выполняли план. Основными причинами этого стали размораживание отопительной системы обогатительной фабрики, аварии машин и механизмов, простои из-за порожняка, работа в сложных горно-геологических условиях, потери рабочего времени из-за прогулов и болезней и т. д.

При анализе положения дел, причин, мешающих нормальной работе коллектива, на шахте был разработан план организационно-технических мероприятий. Чтобы сократить аварийность механизмов на добычных участках, организовали слесарную группу по предварительному ремонту оборудования. 2—3 раза в месяц работает она на участках. Предшествуют приходу бригады так называемые контрольные слесари, которые заранее определяют, какую работу необходимо выполнить на данном участке. Слесарная группа переведена также на обогатительную фабрику, где ведется капитальный ремонт оборудования.

Велики простои по вине участка шахтного транспорта. Только из-за схода с рельсов вагонов ВД-5,6 потеряно 2.320 человеко-часов. В связи с этим усилена слесарная группа по ремонту вагонов, восполнена численность машинистов электровозов. Чтобы снизить время доставки людей, для каждой панели выделили свой транспорт, закрепили одну группу машинистов только за доставкой грузов, другую только за доставкой людей и оборудования.

Усилить контроль за работой добычных участков позволило введение новой должности начальника района. Второй район на шахте возглавил Б. Д. Карасев, третий — Г. М. Янчинский, все вопросы монтажно-демонтажных работ очистных и подготовительных забоев и проведения планово-предупредительных ремонтов горно-шахтного оборудования курирует С. В. Никитин, ремонта горных выработок и работы шахтного транспорта — В. В. Ярышкин.

Принятые меры безусловно позволили улучшить работу шахты, снизить аварийность машин и механизмов, а главное — доказали, что коллективу по плечу решать сложные задачи: в апреле и в мае перевыполнены планы добычи. И сегодня горняки стремятся ликвидировать допущенное с начала года отставание, чтобы выйти на показатели, определенные полугодовым планом. Возглавляют соревнование на шахте проходческие бригады, обеспечивающие ежемесячное выполнение плана прохождением горных выработок. Только за пять месяцев года пройдено сверх плана 1.687 погонных метров. Однако коллективу предстоит немало потрудиться над устранением недостатков, являющихся тормозом в работе. И в первую очередь упор в этом нужно делать на усиление воспитательной работы в коллективе, создание благоприятных условий труда и быта работающих, укрепление трудовой и производственной дисциплины. Так, на шахте «Ленинградская» за пять месяцев потеряно из-за прогулов 454 человеко-дня. А это немалый резерв.

Только там, где, высокопроизводительно используя технику, открывают все новые возможности для увеличения темпов добычи, повышения эффективности производства, добиваются осуществления намеченного.

ГОРИЗОНТЫ КУЛЬТУРЫ

РЯДОМ С ПЕСНЕЙ

«Нам песня строить и жить помогает». Эти строки можно назвать девизом праздника песни и труда, который состоялся в деревне Загривье (совхоз «Сланцевский»).

В погожий летний день одетые в праздничные наряды почти все жители Загривья пришли к своему сельскому Дому культуры. Здесь все говорило о празднике, веселье: в нарядных костюмах прогуливались участники Рудненского, Монастырекского, Загривского фольклорных хоров. Вот и гости из Кохтла-Ярве — фольклорный хор районного Дома культуры. У магазина расположился торговый ряд.

Время подходило к двенадцати — началу праздника. У околицы шло построение колонны, которой предстояло с песнями, под звуки духового оркестра пройти вдоль деревни к главному месту праздника — скверу у Дома культуры. Почетное право нести знамя было предоставлено трактористу В. А. Кузьмину, отличившемуся во время посевной. В колонне можно было увидеть Е. Ф. Павлова и В. А. Крупенина — руководителей передовых звеньев по внесению органических и минеральных удобрений совхоза «Сланцевский», В. П. Евдокимова, В. Н. Дворецкого, П. М. Андреева, П. П. Шевченко, И. В. Вихрова и других победителей социалистического соревнования во время посевной кампании.

Праздничную колонну встречали участники Загривского фольклорного хора. Одетые в белоснежные кофты и длинные сарафаны местные хранители русской народной песни поднесли гостям праздника свежеиспеченный ржаной хлеб на расшитых по краям яркими узорами полотенцах.

На скамейках, расположенных на поляне, а также под тенистыми деревьями сквера, расселись гости, жители деревни. В президиуме — руководители совхоза «Сланцевский» и СПО «Родина», передовые механизаторы, представители отдела культуры горисполкома. После краткого рассказа о труде коллектива совхоза во время посевной группа работников совхоза была награждена почетными грамотами, премиями. В их числе шоферы, хорошо поработавшие на севе, В. С. Душин, А. И. Баганов, О. А. Усачев, Н. В. Арсентьев, Г. А. Лебедев. Благодарственные письма были вручены молодому рабочему совхоза В. Боброву и пенсионерке, участнице Загривского фольклорного хора М. С. Дружининой.

А потом полилась русская народная песня. Из поколения в поколение звучит она, радует и тревожит человеческое сердце. Рудненский фольклорный хор открывал концерт. В хоре, кроме Р. А. Веселовой — председателя исполкома Новосельского сельского Совета народных депутатов и птичницы совхоза «Аврора» А. А. Ереминой, все пенсионеры. Это А. С. Степанова, И. В. Гусева, А. Г. Кононова, А. А. Вильвес, О. Н. Филиппова, Т. А. Андреева, Е. В. Гордеева. Песня их делает бодрыми, легкими на подъем. Куда бы ни пригласили выступать хор, участники его с радостью едут, какая бы дальняя дорога ни предстояла. Не одна свадьба на селе не обходится без Монастырекского фольклорного хора. Это старейший коллектив в районе. Хоровые, свадебные, лирические, рекрутские песни вот уже двадцать лет бережно хранит этот коллектив. Когда спрашиваешь, сколько песен в репертуаре хора, отвечают: «Очень много. Сразу так не сосчитать». Е. Г. Николаева, А. И. Пименова, А. Е. Краснова, О. И. Никифорова и другие участницы хора собирали, восстанавливали в памяти то, что пели их дедушки и бабушки, отцы и матери. И если отдельным участникам хора сегодня под восемьдесят, то можно себе представить, сколько этим песням лет. На празднике участницы хора под аплодисменты зрителей исполнили две веселые плясовые свадебные песни, одну об узнике крепости.

Если Монастырекский фольклорный хор стал лауреатом Первого Всесоюзного фестиваля самодеятельного художественного творчества трудящихся, то Загривский в этот период только основался, но уже вскоре о нем стало известно в районе. Средний возраст участников хора—больше шестидесяти лет.

— Смотрите, какие натруженные руки у этих женщин, — сказал кто-то во время выступления участников хора на празднике.

Да, этими руками женщины косили, сажали, пололи, собирали урожай, доили коров. И сейчас их сильно загорелые руки говорили о том, что и в этом году они потрудились на славу. А вечерами их ждал сельский Дом культуры. К этому празднику они готовились особенно. Результат — и выступили хорошо, и гостей приняли, как подобает хозяевам.

Тепло принимали зрители и выступление Кохтлаярвеского фольклорного хора, который исполнил несколько песен из своего богатого репертуара, показывающего народное искусство Эстонии.

В конце выступления хоров заведующая отделом культуры горисполкома О. В. Матвеева поблагодарила неутомимых пропагандистов народного искусства за их творчество, вручила подарки.

Привлекло внимание выступление ведущей концерта, методиста районного Дома культуры З. А. Ножкиной.

Концерт закончился. Но праздник на селе шел еще долго.

В. КАРАСЕВА.

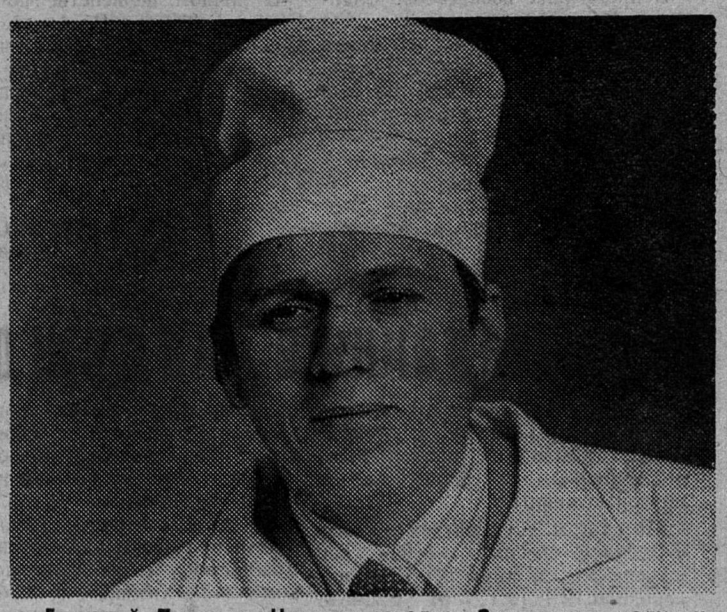

Геннадий Павлович Никитин заведует Загривским медицинским пунктом.

Никитин — фельдшер первой категории, ударник коммунистического труда. А это значит, что деловые качества у него отличные. Как член совета фельдшеров он, выезжая на места, интересуется, как живут на селе медицинские работники, дает хорошие советы по работе. Есть у него и другие общественные обязанности, которые он выполняет с чувством долга. В профгруппе сельских фельдшеров он возглавляет комиссию жилищно-бытовую и по охране труда, помогает в работе Загривского сельского Совета, является внештатным инспектором милиции. Все это не мешает ему добиваться хороших показателей в работе.

Л. ГОРЕВА, обществ. корр.

УГОЛОК КНИГОЛЮБА

ЖУРНАЛЫ МАЯ

Майские номера литературно - художественных журналов большое место на своих страницах отдают военной теме — воспоминаниям о героической истории страны.

На документах основана новая повесть Ивана Падерина **«Ожоги сердца»**, опубликованная в журнале «Москва». Герой ее прошел всю войну от первого до последнего дня, и до сих пор чувствуется в нем военная закалка: за какое бы дело он не принялся, всегда доведет его до конца. Поэтому он имеет полное право сказать: «Наши сердца солдатские перегрузок не боятся, лишь бы ожогов не было».

Послевоенной поре посвящены рассказы Евгения Максимова **«Солдатские вдовы»** и Захара Санникова **«Последний поиск»**, опубликованные в этом же номере журнала «Москва».

О тех, кто не вернулся с грозной битвы, но навеки остался в памяти народа молодым, пишет в новой повести **«Навеки — двадцатилетние»** Григорий Бакланов (журнал «Октябрь»).

Советская армия принесла свободу и независимость многим народам, поэтому весенней порой вместе с нами отмечают светлый праздник 9 Мая народы братских социалистических стран. Журнал «Нева» публикует подборку стихов поэтов Чехословакии **«Весенняя земля»**. Здесь помещены стихи таких известных поэтов, как Витезслав Незвал, Мария Пуйманова, Мирослав Флориан и других.

О проблемах человеческих взаимоотношений рассказывают повести Николая Самохина **«Так близко, так далеко»**, напечатанная в «Сибирских огнях», и Алексея Коркищенко **«Твой светлый дом»** (журнал «Дон»). Обе повести ставят ряд проблем, но на первый план выдвигают отношение человека к окружающим его людям, отношение человека к труду.

Журнал «Молодая гвардия» публикует детективный роман Э. Квина **«Загадка больничных туфель»**. Имя Эллери Квина известно читателям всего мира, хотя это всего лишь литературный псевдоним, под которым выступают двоюродные братья Фридери Данней и Манфред Ли. За время их сотрудничества опубликован 31 роман. Советские читатели знакомы с их творчеством по опубликованному на русском языке роману «Инспектор Квин расследует».

В. ОХОНСКАЯ,
старший библиограф объединенной районной библиотеки.

НА РАДОСТЬ ЛЮДЯМ

Кто не знает уютного уголка на берегу Плюссы, где находится здание санатория-профилактория производственного объединения «Ленинградсланец». Уютные, чистые комнаты, заботливые люди в белых халатах предложат все необходимое для того, чтобы отдохнуть, поправить здоровье.

Много забот у главного врача санатория-профилактория В. А. Казанцева: организационные дела, консультации отдыхающим, беседы с больными, сеансы иглотерапии — все это требует большой энергии.

Виталия Аркадьевича никогда не увидишь в плохом настроении. Он внимательно относится к каждому человеку. Свое дело врач посвящает тому, чтобы людям было хорошо.

А. ГАВРИЛОВА.
ул. Маяковского, дом № 10.

В ДЕТСКОМ САДУ — ВЫПУСК

Недавно коллектив детского сада совхоза «Осьминский» провожал своих воспитанников в первый класс. Среди них был и мой сын Ваня Ермолаев. Из этого детского садика я провожала в школу третьего моего ребенка и каждый раз не могла без слез слушать их прощальные стихи, песни.

Мой сын любит музыкальные занятия. И это заслуга руководителя Виталия Васильевича Соломникова. Большое ему спасибо! Искренняя моя благодарность за сына и воспитателям Г. М. Моргач, Г. А. Гуркиной, Т. М. Даманской и другим работникам детского сада, которые смотрят за нашими детьми, растят их добрыми, внимательными, отзывчивыми.

Г. ЕРМОЛАЕВА.
д. Овсище.

ПОЧТОВЫЙ ИНДЕКС НА КОНВЕРТАХ

В целях ускорения прохождения письменной корреспонденции Министерство связи СССР разрабатывает машины для автоматической обработки писем, которая будет осуществляться на основе шестизначной цифровой индексации предприятий связи. До внедрения автоматических письмосортирующих машин цифровая индексация значительно облегчает процесс ручной сортировки писем,что особенно важно в предпраздничные дни.

Но, к сожалению, уровень индексации почты в Сланцевском районе не превышает 70—80 процентов. В совхозах «Старопольский», «Осьминский», на комбинате «Стройдеталь», в райсельхозтехнике при отправке почты упорно не хотят переходить на новый порядок адресования отправлений. В связи с этим просим руководителей этих предприятий, жителей города и района указывать цифровой шестизначный индекс в прямом и обратном адресе. На конвертах без направляющей сетки индекс необходимо ставить перед наименованием населенного пункта.

Г. ГАЛИУЛИНА,
старший инструктор по эксплуатации районного узла связи.

КАК ВАС ОБСЛУЖИВАЮТ?

ЦВЕТЫ ДЛЯ СЛАНЦЕВЧАН

В мае комбинат бытового обслуживания продал населению цветов на 815 рублей при плане 500. В основном это были привозные цветы. В настоящее время в продажу поступают гвоздика, пионы, выращенные на площади, отведенной комбинату благоустройства.

Площадь эта равна двум гектарам. Здесь сегодня растут гладиолусы, астры, георгины, львиный зев и другие цветы, которые будут поступать в продажу в течение лета. В июне коллектив должен продать цветов на 1.300 рублей.

НАША ОБЩАЯ ЗАДАЧА

Сегодня мы не будем долго говорить о вреде браконьерства. Скажем лишь, что размах этого варварского рыбного промысла в Сланцевском районе вызывает тревогу. По данным Кингисеппской районной инспекции рыбоохраны с 1 января по 16 мая за браконьерство на воде задержаны 84 жителя нашего города и района, причем 65 из них — в период нереста рыбы, т. е. в течение одного месяца — с 15 апреля по 15 мая. Основная масса нарушителей работает на шахте «Ленинградская» — 23 человека.

Да и не только на шахте такие взгляды. Ни на один материал, направленный на сланцевские предприятия по поводу браконьерства их работников, в Кингисеппскую районную инспекцию рыбоохраны не поступило ни одного ответа. Не стимулирует ли такое укрывательство дальнейший разгул браконьеров?

Пока что руководители некоторых сланцевских предприятий не только не борются с браконьерством, но еще и подают плохой пример своим подчиненным, выходя на водоемы с сетями, а то и с острогой. Так были задержаны за нарушение Правил рыболовства начальник мастерских пассажирского предприятия П. А. Контанистов и механик А. В. Ярцев. С сетями был задержан и главный инженер филиала № 1 объединения грузового автотранспорта Н. Н. Ревунец. Спрашивается, какой эффект даст воспитательная работа, которую они обязаны вести как руководители во вверенных им коллективах?

Плохо и то, что нередко, давая человеку какое-то общественное поручение, в коллективе плохо знают его истинное лицо. В результате общественник начинает злоупотреблять доверием, а его действия порождают негативные настроения в массах, мол, раз он общественник, то ему все можно. Именно это произошло с работниками шахты «Ленинградская» А. И. Шмыгаревым и М. В. Дудиным. Оба они — общественные инспекторы навигационно-технической инспекции, но вместо того, чтобы контролировать движение на водоемах, предпочли вооружиться острогами и сетями.

И что самое пагубное, в ряды браконьеров порой встают люди, призванные охранять природу. Так, например, с острогой был задержан егерь Нарвского охотничье - рыболовского хозяйства В. А. Виговский, а на егеря охотколлектива № 17 Кировского завода Ф. Я. Утехина был составлен протокол за ловлю рыбы сетями.

Приведенные примеры свидетельствуют, что в борьбе с браконьерством на воде мало усилий только работников Кингисеппской районной рыбоохраны. Это наша общая задача.

В. МАЛЫШЕВ.

ПО ПРОГРАММЕ ГТО

В прошедшее воскресенье Сланцевский районный совет ДСО «Урожай» проводил соревнования по летнему многоборью ГТО. Соревнования проводились на стадионе «Химик». В командном первенстве первые места завоевали спортсмены совхозов «Родина», «Старопольский», «Аврора». За первое место в командном первенстве команда награждена вымпелом и грамотой, за второе и третье — грамотами.

В личном первенстве победили Сергей Голубев («Родина»), Игорь Сашин («Родина»), Виталий Соломников («Старопольский»).

Среди девушек в личном первенстве первенствовали Валентина Русакова («Родина»), Галина Кожемякина («Старопольский»), Елена Гарусова («Старопольский»).

Г. ДРОЗДОВА,
главный секретарь соревнований.

Неоправданные надежды

В этом году, начиная с третьего тура, игры на кубок области между командами проходили из двух матчей, на полях той и другой команды.

По итогам двух матчей в полуфиналы вышли выборгский «Авангард», в двух встречах выигравший 2:1 (2:1, 0:0) у кингисеппского «Фосфорита», и наш «Шахтер» 1:0 (1:0, 0:0) выигравший у команды киришского «Нефтяника», выступающей в чемпионате области во второй группе.

Во втором полуфинале встречались наш «Химик» и «Металлург» (Пикалево). До полуфинала «Химик» со счетом 3:1 (1:1, 2:0) выиграл у волховского «Металлурга», а «Металлург» (Пикалево) выиграл 2:1 (1:1, 1:0) у тихвинского «Кировца».

Первые матчи полуфинальных игр состоялись 13 июня. «Шахтер» играл в гостях в городе Выборге с «Авангардом». Матч закончился победой «Авангарда» со счетом 2:0. «Химик» на своем поле принимал пикалевский «Металлург» и также потерпел поражение со счетом 0:1.

Ответные матчи полуфинальных игр состоялись 20 июня. «Химик» в г. Пикалево проиграл местному «Металлургу» 1:2, а «Шахтер» на своем поле с выборгским «Авангардом» сыграл вничью 0:0.

Итак, после двух матчей «Шахтер» при счете 0:2 (0:2, 0:0), а «Химик» 1:3 (0:1, 1:2) проиграли полуфинальные матчи своим соперникам и выбыли из борьбы за кубок Ленинградской области.

Нужно сказать прямо, что надежды болельщиков футбола «Химик» и «Шахтер» не оправдали. Матчи проведены ниже своих возможностей, и особенно молодой командой «Химика». К кубковым играм нужно готовиться по-настоящему к каждому матчу, к каждой команде. Готовиться и морально, и физически. На это должен быть направлен весь учебно - тренировочный процесс не только команды в целом, но и в отдельности каждого футболиста.

И главную роль в этом вопросе играет тренер команды. Как никто другой, он должен знать, индивидуальные возможности каждого игрока.

Команды неудачно выступают и в первенстве области. «Химик» после шести туров на шестом месте, а «Шахтер» — на восьмом.

Правда, на это есть и объективные причины в каждой из команд. Но вести спортивную борьбу в каждом матче и в высоком темпе до финального свистка обязан каждый футболист, вышедший на футбольное поле.

Сейчас главная задача всех коллективов физкультуры, имеющих футбольные команды,—значительно улучшить политико-воспитательную и морально-волевую подготовку футболистов.

А. МИХАЙЛОВ,
председатель горкома по физкультуре и спорту.

ХОЗЯЙКЕ НА ЗАМЕТКУ

ОВОЩНЫЕ СОКИ

СОК ИЗ МОРКОВИ И СЕЛЬДЕРЕЯ

Эта комбинация соков способствует устранению из организма излишней кислотности. Химическое содержание сока эффективно при восстановлении тканей, особенно суставов и нервной системы в целом. Сельдерей содержит много органического натрия и незаменим при лечении артритов. При лечении артрита соком (от недель до месяцев) мука, крахмал и сахар из диеты должны быть исключены.

СОК ИЗ МОРКОВИ, СЕЛЬДЕРЕЯ И ПЕТРУШКИ

Эта смесь оказывает то же действие, что и сок моркови с сельдереем, с тем преимуществом, что петрушка является более интенсивным очистителем почек. Это специфическое питание для надпочечников и обладает мощным лечебным действием на зрительные нервы.

Добавка к смеси сока цикория делает ее исключительно полезной для корректирования дефектов глаз, связанных с нарушением их нервной и мышечной системы.

СОК ШПИНАТА

Шпинат является ценной пищей для всего пищеварительного тракта (желудка и кишечника). Прием его сока избавляет от использования слабительных средств, которые раздражают кишечник. Сок шпината, принимаемый ежедневно по 0,5 литра, является наилучшим средством для очищения кишечника. Прием его в течение нескольких дней устраняет самые тяжелые случаи запора.

СОК ПЕТРУШКИ

Сок петрушки нельзя принимать за раз больше столовой ложки, если не смешивать его с соком моркови и т. д. в достаточном количестве.

Сок петрушки имеет свойства, существенные для нормального функционирования надпочечников и щитовидной железы, он поддерживает нормальное состояние кровеносных сосудов, в особенности капилляров и артерий. Это исключительно ценное питание для мочеполового тракта и оказывает большую помощь при камнях в почках и мочевом пузыре, нефрите и при других заболеваниях почек. Он также оказывает великолепное действие при заболеваниях глазной нервной системы.

О ПОЛЬЗОВАНИИ СОКАМИ

Перед приготовлением соков овощи тщательно промывают холодной водой со щеткой, соковыжималки — горячей водой. Лучше всего принимать сок сразу после приготовления.

Н. ИВАНОВА,
фельдшер.

К СВЕДЕНИЮ РОДИТЕЛЕЙ И УЧАЩИХСЯ!

Комиссия по трудоустройству молодежи работает по вторникам и пятницам с 10 до 13 часов в помещении горисполкома (Почтовый пер., дом № 3, комната № 13).

Комиссия по трудоустройству молодежи при Сланцевском горисполкоме.

За редактора
С. Г. БУЛАТОВ

Телевидение

ПОКАЗЫВАЕТ МОСКВА

СРЕДА, 27 ИЮНЯ

8.00 — «Время». 8.40 — Утренняя гимнастика. 9.05 — «Любимые стихи». 9.35 — «Клуб кинопутешествий». 10.35 — Концерт. 10.50 — Киноэпопея «Великая Отечественная». Фильм 15-й. «От Карпат на Балканы и Вену». 14.30 — Новости. 14.50 — «Ступени интеграции». Документальный телефильм. 15.50 — «По музеям и выставочным залам». 16.25 — «Шахматная школа». 16.55 — «Унгийский госхоз». Документальный телефильм (Корея). 17.30 — Концерт. 18.00 — Дела московского комсомола. 18.30 — «В каждом рисунке — солнце». 18.45 — «Сегодня в мире». 19.00 — «Человек и закон». 19.30 — Незабываемые киноленты. «Сорок первый». Художественный фильм. 21.00 — «Время». 21.35 — Международная товарищеская встреча по футболу.

ПОКАЗЫВАЕТ ЛЕНИНГРАД

СРЕДА, 27 ИЮНЯ

9.00 — Новости. 9.15 — «АСУ. Эффективность и качество». 9.45 — «Городецкая живопись». Документальный телефильм. 18.30 — Для детей. «Маша больше не лентяйка», «У гончара», «Вагончик». Мультфильмы. 19.00 —«Ленинград». 19.30 — «Студия молодых». «У костра». 20.30 — «Мелодии эстонской эстрады». Фильм-концерт. 21.00 — «Время». 21.35 —«Музыкальные открытки». 21.45 — Новости. 22.00 — «Шахматы». 22.30 — «Кристалл». Литературно-художественная программа.

ПОКАЗЫВАЕТ ТАЛЛИН

СРЕДА, 27 ИЮНЯ

14.25 — Программа передач. 17.30 — «Ритмы дружбы». Музыкальный фильм. 17.45 — «Море Обское». Телефильм. 17.55 — Вечерняя программа. 18.00 — «Актуальная камера» (на русск. яз.) 18.15— Природа и человек: «Шиповский заказник». «В горах и пустынях Казахстана». 19.00 — «10 олимпийских стартов». 19.45 — «Камень моря». 20.00 — «На новых рубежах». 20.30 — «Актуальная камера». 20.50 — Объявления. 21.35 — А. Стриндберг. «Игра с огнем». Телеспектакль (повтор.) 22.40 — 23.10 — Вариации: «Русский фарфор» и «Творить радугу».

Кино

ДВОРЕЦ КУЛЬТУРЫ. 27 июня —**«Звезда надежды».** (Две серии). Начало в 18.30, 21 час. Для детей. Сборник мультфильмов. Начало в 11 часов.

ДОМ КУЛЬТУРЫ ГОРНЯКОВ. 27 июня — **«Незнакомка».** (Две серии). Начало в 17, 20 часов.

КИНОТЕАТР «ТРУД». 27 июня — **«Отверженные».** (Две серии). Начало в 12, 15, 18.15, 21 час. Для детей. Сборник мультфильмов. Начало в 10 часов.

КЛУБ «ШАХТЕР». 27 июня — **«Последний выстрел».** Начало в 17, 19, 21 час.

29 и 30 июня с. г. в универмаге и в магазинах дер. Выскатка Сланцевское райпо проводит расширенную распродажу промышленных товаров. Покупателям предлагаем швейные, трикотажные изделия отечественного и импортного производства, обувь — мужскую, женскую, галантерейные товары, товары для детей, хозяйственные товары. Оформляется продажа товаров в кредит.

Правление райпо.
2—1

СЛАНЦЕВСКАЯ ЦРБ
НАПРАВЛЯЕТ

на учебу в медицинские училища г. Ленинграда, Выборга, Тихвина для обучения специальностям фельдшера, медицинской сестры, зубного техника. По окончании училища предоставляется работа в Сланцевском районе. Принимаются лица с образованием 8 и 10 классов. Поступающие на базе средней школы сдают вступительные экзамены по русскому языку и литературе (сочинение), химии (устно). Поступающие на базе 8-летней школы — по русскому языку (диктант), математике (устно).

Вступительные экзамены с 1 по 20 августа. Стипендией учащиеся обеспечиваются на общих основаниях. Предоставляется общежитие в г. Выборге.

За направлением обращаться в оргметодкабинет.
2—2

КИНГИСЕППСКОЙ ЛММС
срочно требуются

на постоянную работу ПРОРАБ на Сланцевский участок (оклад 170 рублей. Работа связана с разъездами), ТРАКТОРИСТЫ - МАШИНИСТЫ.

За справками обращаться: Кингисеппское ЛММС, г. Кингисепп, ул. Дорожников, дом № 39-а. Телефон 2-28-73.
4—1

ВСЕМ СОВХОЗАМ СПО «РОДИНА»
срочно требуются

на постоянную и временную работу РАБОЧИЕ на заготовку кормов.

Обращаться в отделы кадров совхозов.
5—2

К СВЕДЕНИЮ ПОСТУПАЮЩИХ В БЕСЕДСКИЙ И ВСЕВОЛОЖСКИЙ СЕЛЬСКО-ХОЗЯЙСТВЕННЫЕ ТЕХНИКУМЫ!

Вступительные экзамены на очное и заочное отделения будут проводиться 3 июля с. г. в помещении Выскатской школы.

Поступающие в техникум стипендиатами хозяйств должны получить направление в отделе кадров совхозов.

Справки по телефонам 6-51-95, 6-51-61.
3—2

СЛАНЦЕВСКОМУ КОНСЕРВНОМУ ЗАВОДУ
требуются

СЛЕСАРИ, ЭЛЕКТРО-ГАЗОСВАРЩИКИ, ШОФЕР, БОНДАРИ, РАБОЧИЕ (женщины)
на постоянную и временную работу.
2—2

КОМБИНАТУ «СТРОЙДЕТАЛЬ»
требуются

ФОРМОВЩИКИ, РАБОЧИЕ в лесоцех, ЭЛЕКТРОМОНТЕРЫ, ПЕНСИОНЕРЫ для заготовки сена в совхозе.
6—4

СЛАНЦЕВСКИЙ ГОРОДСКОЙ СОВЕТ ОСВОД
производит набор

на курсы СУДОВОДИТЕЛЕЙ-ЛЮБИТЕЛЕЙ.

Начало занятий 1 июля 1979 года.
3—3

СПМК-251 ТРЕСТА № 37
требуются

СТРОПАЛИ (мужчины), МАШИНИСТЫ катков, ШОФЕРЫ, ГАЗОЭЛЕКТРО-СВАРЩИКИ 5—6 разрядов, ТРУБОУКЛАДЧИКИ (мужчины), ГЕОДЕЗИСТ.

Обращаться по адресу: Сланцевское шоссе, дом № 7. Телефон 2-10-31 доб. 94 (2 звонка).
10—2

НА СЛАНЦЕВСКИЙ ТАРОРЕМОНТНЫЙ УЧАСТОК
требуется

на постоянную работу КАССИР.
Оплата сдельно-премиальная.

Обращаться по адресу: Комсомольское шоссе, дом № 11. Автобус маршрута № 11, остановка «Зеленая Роща».
4—2

СЛАНЦЕВСКИЙ ФИЛИАЛ ПО «ЛЕНОБЛВОДОКАНАЛ»
ПРЕДЛАГАЕТ

всем гражданам, проживающим в домах государственного жилого фонда и ведомственной принадлежности, имеющим приусадебные участки, внести плату за пользование водой для полива участков.

Квитанции за уплату за воду можно получить в бухгалтерии филиала ПО «Ленобловодоканал» ежедневно с 8 до 17 часов по адресу: ул. Грибоедова, дом № 1/15. Телефон для справок 2-31-66. 5—3

УМР-294 ТРЕСТА «ПРОМСТРОЙМОНТАЖ - 71»
требуются

на строительство объекта в совхозе «Аврора» дер. Новоселье

МОНТАЖНИКИ стальных и железобетонных конструкций 3 — 5 разрядов, ЭЛЕКТРОСВАРЩИКИ 3—5 разрядов, БЕТОНЩИКИ 3—4 разрядов.

Обращаться по адресу: стройплощадки совхоза «Аврора», дер. Новоселье, УМР-294.
5—5

СЛАНЦЕВСКОМУ ХОЗРАСЧЕТНОМУ РЕМОНТНО-СТРОИТЕЛЬНОМУ УЧАСТКУ
срочно требуются

ЭКСКАВАТОРЩИК на ЭО-26-21, АВТОКРАНОВЩИК на К-51 на постоянную работу, ПЛОТНИКИ, КАМЕНЩИКИ на постоянную и временную работу, а также ПЕНСИОНЕРЫ для работы в совхозе.

Телефоны 2-25-34, 2-23-48.
10—7

Газета выходит по вторникам, средам, четвергам, пятницам и субботам

НАШ АДРЕС: 188540, г. Сланцы, Банковская ул., 3. ТЕЛЕФОНЫ: редактор — 2-23-81, отв. секретарь—2-17-85, отдел промышленности — 2-16-65, отдел партийной жизни — 2-14-06, отдел сельского хозяйства — 2-16-70, отдел культуры, быта, писем и массовой работы — 2-23-65, отдел комсомольско-молодежной жизни, фотокорреспондент — 2-16-03, корректоры — 2-13-60, бухгалтерия — 2-27-81. Объявления принимаются в бухгалтерии редакции по понедельникам и средам с 14 до 18 часов.

ППО № 1—1 Ленуприздата гор. Сланцы, Банковская ул., дом № 3. Газету набирали линотипистки Зверева А. А., Никандрова А. М., верстала Аман Н. С., печатали Минина Н. С., Ковалева Т. И. Корректоры Ершова Г. В., Крихун З. Е. Объем 0,5 печ. л. Тираж 13.500. Заказ 1897