Пролетарии всех стран, соединяйтесь!

ЗНАМЯ ТРУДА

Орган Сланцевского горкома Коммунистической партии Советского Союза и городского Совета народных депутатов

Газета издается с апреля 1944 года | № 120 (7592) | Суббота, 23 июня 1979 года | Цена 2 коп.

ЗА МИР ВО ВСЕМ МИРЕ

Сланцевчане приветствуют итоги советско-американской встречи на высшем уровне

ДЕТЯМ— ЧИСТОЕ НЕБО!

Каждый из нас, советских людей, сознает важность подписанного в Вене Договора об ОСВ-2 между СССР и США. Людям всей земли нужна мирная, спокойная жизнь, и мы видим, что наша партия, Советское государство делают все для того, чтобы укрепить и упрочить мир. Сегодня, когда все люди планеты вновь стали свидетелями принципиальности и последовательности ленинского миролюбивого внешнеполитического курса нашей страны, мы с глубокой благодарностью отмечаем большой личный вклад товарища Л. И. Брежнева в укрепление дела мира во всем мире.

Символично, что Договор об ОСВ-2 подписан в Международный год ребенка, объединивший под своим знаменем всех прогрессивных людей Земли.

Мы, советские учителя, хотим спокойно учить детей, хотим, чтобы наши дети, все дети мира росли под мирным небом. Вот почему мы единодушно одобряем внешнеполитический курс нашей партии и в то же время гневно осуждаем происки реакционных сил, способствующих опасной гонке вооружений.

Коллектив учителей средней школы № 1.

РАБОЧЕЕ СПАСИБО

С большим вниманием коллектив нашего предприятия следил за переговорами в Вене между Генеральным секретарем ЦК КПСС, Предс дателем Президиума Верховного Совета СССР Л. И. Брежневым и Президентом США Дж. Картером. И вот подписан Договор об ограничении стратегических наступательных вооружений и другие документы. Суть их — обуздание гонки вооружений.

Я с большой радостью приветствую этот исторический документ. Мы гордимся, что Коммунистическая партия, советское правительство неутомимо и настойчиво проводят политику разрядки международной напряженности, предотвращения ядерной войны. Огромный вклад в дело мира, и это вновь подтвердилось, вносит товарищ Леонид Ильич Брежнев, за что ему рабочее спасибо.

Я участник Великой Отечественной войны. Добровольцем пошел на фронт, защищал колыбель революции город Ленинград, участвовал в битве под Сталинградом, несколько раз был ранен. Это были суровые для нас испытания, пришлось видеть смерть и страдания моих близких и друзей. Хотя с тех пор прошло много лет, но забывать такое нельзя. Такое никогда не должно повториться. Не хочу, чтобы горе и слезы видели мои внуки. Нам нужен мир, чтобы спокойно трудиться, крепить могущество нашей Родины, создавать материальные блага. Символично, что Договор об ОСВ-2 подписан в канун очень памятной для нас даты — 22 июня.

Работаю я токарем, свои социалистические обязательства перевыполняю, принимаю активное участие в рационализаторской работе. Своим трудом вношу вклад в успешное выполнение государственного плана четвертого года 10-й пятилетки.

Н. ВАСИЛЬЕВ,
токарь СРСУ-6.

СЛОВО ВЕТЕРАНОВ

Районный совет ветеранов войны горячо приветствует состоявшееся 18 июня подписание главами двух стран—СССР и США— Договора об ограничении стратегических наступательных вооружений (ОСВ-2).

В итоге длительных переговоров официально завершился второй этап большой битвы за всеобщее и полное разоружение. Подписание Договора явилось конкретным итогом и крупным успехом последовательной мирной политики, проводимой Советским Союзом и другими социалистическими странами, победой прогрессивных сил всего мира.

Советско - американские переговоры на высшем уровне вновь продемонстрировали всему миру огромный политический авторитет Леонида Ильича Брежнева, стали новым ярким примером его неутомимой, настойчивой деятельности во имя мира во всем мире, против гонки вооружений, для обеспечения стабильного мирного будущего всем народам планеты.

17 июня Генеральный секретарь ЦК КПСС, Председатель Президиума Верховного Совета СССР Л. И. Брежнев на обеде в честь Президента США Дж. Картера заявил: «Мы придаем очень большое значение сотрудничеству между СССР и США в международных делах. Мощь и влияние наших стран налагают на них особую ответственность. Не пропагандистские атаки, не игра в какие-то «комбинации сил», а мудрая сдержанность, уважение к законным интересам партнера и честное стремление найти общий язык в строительстве более разумного и безопасного мира — вот в чем, как нам кажется, ключ к успеху».

Подписание Договора об ОСВ-2 с надеждой ждали все страны, желающие поддержания и укрепления мира во всем мире.

Н. ТЕРЕНТЬЕВ,
председатель районного совета ветеранов войны.

ТРУДОВАЯ СЛАВА

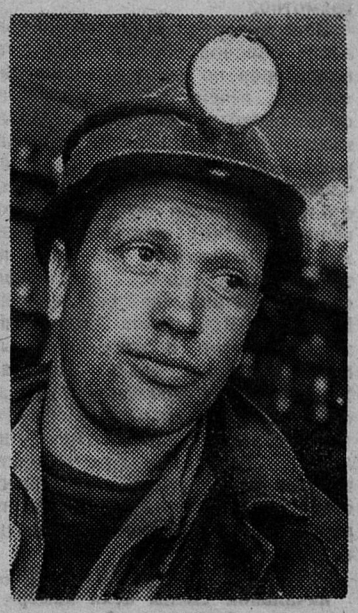

Пять лет работает на шахте № 3 горнорабочим очистного забоя Юрий Павлов. На 120 процентов в среднем выполняет нормы выработки. Юрий — старательный, дисциплинированный рабочий, в бригаде Н. Е. Алещенкова его называют в числе лучших молодых горняков. Юрию Павлову присвоено почетное звание ударника коммунистического труда.

НА СНИМКЕ: Ю. Н. Павлов.
Фото О. Антонова.

ИМЕНА ЛУЧШИХ

Заводской комитет профсоюза комбината «Стройдеталь» подвел итоги социалистического соревнования за май между бригадами и звеньями. Наивысших показателей среди бригад основного производства второй раз подряд добилась бригада операторов бетонного цеха Т. И. Макаровой. Второе место присуждено бригаде транспортерщиков и мотористок З. А. Прядко из этого же цеха. Четкая, высокопроизводительная работа этих коллективов, крепкая дисциплина труда позволила им успешно выполнить производственное задание, обеспечить бесперебойную работу других бригад и звеньев.

Среди бригад вспомогательного производства первое место завоевала комплексная бригада П. Я. Баранова из ремонтно-механического цеха, на втором — бригада стропалей И. Е. Андреева из транспортного цеха.

Лучшим звеном в мае названо звено формовщиков Н. М. Мальцева с участка № 2.

В. ШАТАЛОВ,
рабкор.

УВЕРЕН ШАГ МОЛОДЫХ

День советской молодежи, который будет отмечаться в воскресенье, 24 июня, — это по сути праздник молодых тружеников нашей страны. Они составляют основную часть советской молодежи и вносят свой вклад в дела страны, вместе со всем народом целеустремленно воплощают в жизнь решения XXV съезда КПСС, планы десятой пятилетки.

Сегодня на предприятиях, в учреждениях и совхозах нашего города и района трудится около 6 тысяч молодых людей. Иными словами, каждый пятый работающий в нашем районе— представитель молодежи.

На состоявшихся после ноябрьского (1978 г.) Пленума ЦК КПСС комсомольских собраниях молодежь решила ответить на призыв ЦК КПСС и превратить нынешний год в год ударного труда. Во всех комсомольских организациях ширится социалистическое соревнование за успешное выполнение планов года и пятилетки в целом. В движении «Пятилетке эффективности и качества — энтузиазм и творчество молодых!» принимают участие около пяти с половиной тысяч юношей и девушек. О достойных делах, об отношении к труду и своим обязанностям говорят такие цифры. Каждый пятый молодой труженик — ударник коммунистического труда, 263 молодых производственника сдают продукцию с первого предъявления, 906 повысили свою квалификацию. Сумма комсомольского фонда экономии составляет 26,5 тысячи рублей.

Школой воспитания молодежи, средством широкого привлечения ее к поискам новых путей развития производства стала организация социалистического соревнования среди молодых. Большое внимание этим вопросам уделяют комсомольские организации филиала швейного объединения «Маяк», производственного объединения «Ленинградсланец», регенератного завода.

Особенно ярко виден конкретный вклад молодых в комсомольско - молодежных коллективах, число которых с каждым годом увеличивается. Только со времени отчетно-выборной кампании создано более пяти новых коллективов. Сланцевчанам хорошо известны фамилии руководителей бригад, чьи коллективы занимают ведущие позиции не только среди молодежи. Это бригады проходчиков шахты № 3 Ю. В. Погорелова, заготовщиц-пошивальщиц регенератного завода Т. А. Карловой, автослесарей пассажирского автопредприятия В. Богданова и другие.

При подведении итогов весенне-полевых работ в хозяйствах района на праздниках труда были названы имена лучших молодых рабочих, которые стали победителями социалистического соревнования. Это А. Сибуль из совхоза «Аврора», Н. Логунов из совхоза «Родина», Ю. Никитин из совхоза «Старопольский», В. Дворецкий из совхоза «Сланцевский».

Это только несколько цифр и имен. И с каждым годом все увереннее становится поступь советской молодежи. Сейчас комсомольцы готовятся к проведению социалистического соревнования среди молодежи за почетное право быть сфотографированным на родине Ленина в Ульяновске у памятного Красного знамени ЦК КПСС, врученного Ленинскому комсомолу в честь 60-летия ВЛКСМ. А это означает, что появятся новые трудовые рекорды, новые имена молодых тружеников, ставших передовиками производства.

Цирковая программа

25 июня, в понедельник, в нашем городе будут проходить гастроли циркового коллектива из Ростова-на-Дону «Донские улыбки». Свою программу он назвал «100 минут смехотерапии». В ней участвуют дипломанты Всероссийского конкурса артистов цирка клоуны-сатирики Михаил Кунаковский и Геннадий Воличенко. В программе—манипуляции, иллюзии, фокусы, пластический этюд, выступление акробатов, велофигуристов, воздушных гимнастов, дрессировщиков.

Представление начнется в Доме культуры горняков в 19 часов.

Юбилей хора

Сегодня в Доме культуры горняков состоится вечер, посвященный 20-летию со дня основания хора русской песни, ныне носящего звание народного коллектива.

На вечере состоится выступление юбиляров, награждение их, а также участников художественной самодеятельности Дома культуры горняков. Этот вечер будет закрывать нынешний театральный сезон.

Поют ветераны

В минувший понедельник участники хора ветеранов труда Дворца культуры завода «Сланцы» (руководитель К. К. Грушко) дали концерт для работников Сланцевского тубдиспансера и больных. Хор исполнил народные песни. Были прочитаны рассказы, сыграны интермедии. И больные, и обслуживающий персонал тубдиспансера горячо приняли любительский коллектив, пожелали ему дальнейших успехов в его творчестве.

Выступления на селе

На прошедшей неделе в нашем районе работала агитбригада пожарного управления ГУВД Леноблгорисполкомов. Она побывала в Выскатке, Кушеле, Монастырьке, Черновском, Загривье. Агитбригадовцы выступили также на регенератном заводе и в Доме культуры горняков.

* * *

В апреле нынешнего года в нашем городе состоялись выступления ленинградского певца Альфреда Тальковского. На днях он снова был гостем нашего района. А. Тальковского тепло принимали жители Загривья, Выскатки, Новоселья, Овсища, Старополья.

На селе также выступили шефы отдела культуры нашего района — артисты Ленконцерта.

12 концертов дали артисты Ленинградской государственной филармонии.

ПРИГЛАШАЕМ НА ПРАЗДНИК МОЛОДЕЖИ

Городской комитет комсомола приглашает сланцевчан принять 24 июня участие в празднике молодежи. Праздник состоится на площади Ленина. Начало в 18 часов.

ПАНОРАМА РОДИНЫ

ЩЕДРЫЕ КОВШИ МИЛЛИОНЕРОВ

КРИВОЙ РОГ (Днепропетровская область). Кумачом расцвела гигантская чаша Анновского карьера Северного горнообогатительного комбината. Плакаты известили: здесь добыта 100-миллионная с начала разработок тонна железной руды. Она получена на восемь месяцев раньше установленного срока. За последнее десятилетие такого успеха не добивался ни один коллектив Кривбасса.

ПОПРАВКИ В ГРАФИКАХ

ИЖЕВСК. Работы по прокладке нефтепровода Сургут—Полоцк развернулись в Удмуртии. Сварены и уложены в траншеи первые километры труб. Коллективы строителей вносят поправки в графики работ. Труженики треста «Удмуртнефтегазстрой» решили на два месяца сократить срок сдачи Сюмсинской нефтеперекачивающей станции. Уже в августе она войдет в строй. Для помощи создателям трубопровода предприятия Удмуртии направили на стройку сотни своих посланцев.

ПОПОЛНЕНИЕ «ДОНБАССЭНЕРГО»

ДОНЕЦК. Пополнение получит вскоре «Донбассэнерго»: рядом со старой ЗуГРЭС, сооруженной по плану первой пятилетки, развернулось строительство ЗуГРЭС-2, предусмотренное решениями XXV съезда КПСС. Каждый из восьми энергоблоков новостройки почти равен мощности всей старой «Зуевки», бывшей в свое время самой крупной среди тепловых электростанций страны. Промышленный ток ЗуГРЭС-2 даст в 1980 году.

(ТАСС)

□

ИРКУТСКАЯ ОБЛАСТЬ. Четыре года назад первый рабочий поезд прошел по БАМу от станции Лена до станции Таюра. Сегодня железнодорожные составы ходят до границы с Бурятией. Протяженность действующего участка от Лены до Байкала — триста девять километров.

По БАМу перевезены десятки тысяч вагонов с различными народнохозяйственными грузами и строительными материалами для нужд самой магистрали и ее подразделений.

НА СНИМКЕ: по Байкало-Амурской магистрали идут грузовые поезда.

Фото Э. Брюханенко и В. Матвиевского.

Фотохроника ТАСС

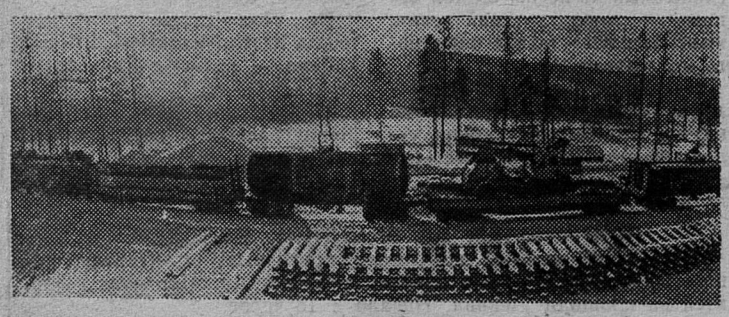

ТРУДОВАЯ СЛАВА

ЭСТАФЕТА ПРОДОЛЖАЕТСЯ

Мой вопрос, понравился ли ему город Сланцы в 1951 году, прозвучал почти бестактно. Николай Яковлевич, помолчав, ответил:

— Мы, приехавшие по вербовке, тогда и не ждали увидеть здесь красивый город.

Да, они не ждали красот. Их больше интересовало в тяжелые послевоенные годы, как наладить жизнь на новом месте, как устроиться на работу, как получить специальность.

— Вышли мы из вагона на станции Рудничная, — вспоминает Н. Я. Воронов, — добрались до общежития. Не город увидели — сплошные бараки. Общежитие наше было на Третьем поселке. Неприглядное, унылое здание. Жили по 10 человек в комнате. И тесновато, и неудобно: кто в ночной смене работал, кто в дневной. Но не жаловались.

Завод «Сланцы» тогда еще не работал. Пришлось Николаю Яковлевичу потрудиться на строительстве заводских насосных, прокладывать трубопроводы для воды. В июле 1952 года его послали учиться в город Кохтла-Ярве, на сланцеперерабатывающий комбинат. В Сланцах пускали цех камерных печей уже сами. На время пусковых работ приезжали помогать опытные операторы из Кохтла-Ярве, их и сейчас вспоминают добрым словом ветераны.

Что и говорить, поначалу наши камерные печи работали плохо, еще не был отработан оптимальный режим, да и практических навыков у наших операторов было маловато. Николай Яковлевич вспоминает:

— Тогда на каждом приводе стоял оператор: включал, выключал, отмечал мелом выгрузки. Сейчас же за всеми двенадцатью батареями следит и считает выгрузки один оператор пульта управления, да и к тому же еще имеет множество других обязанностей. Всюду в цех пришла автоматика. Автоматы следят за уровнем воды в экстракторах. Не будет воды—задвижки крутить не надо, т. к. сработает клапан, и вода другого цикла пойдет в экстракторы. Николай Яковлевич сам участвовал в рационализаторской работе по усовершенствованию схемы подачи воды.

Постепенно, по крупицам коллектив накапливал опыт. Практические выводы обобщались инженерно-техническими работниками цеха, и они становились технологическими законами. Сейчас редки случаи зависания сланца в печах. Хорошо обученные старшими товарищами, молодые операторы быстро осваиваются в цехе и ведут технологический процесс четко и грамотно.

Ветеран труда Николай Яковлевич Воронов обучил двенадцать операторов по обслуживанию камерных печей. У него много общественных нагрузок. Одиннадцать лет возглавляет он товарищеский суд цеха, является членом цехкома профсоюза, состоит в комиссии по делам несовершеннолетних при горисполкоме. И надо сказать, что двое из трудновоспитуемых подростков, его подопечные, не без участия Николая Яковлевича встали на трудовой путь. В цехе камерных печей работает дочь Николая Яковлевича — Людмила. Сейчас она на преддипломной практике. Многое о своем цехе она знает с детства. Как эстафету принимает Людмила дело своего отца, ветерана завода, опытного рабочего, уважаемого в коллективе человека.

Л. КОРЕНЬКОВА,
начальник смены цеха камерных печей завода «Сланцы».

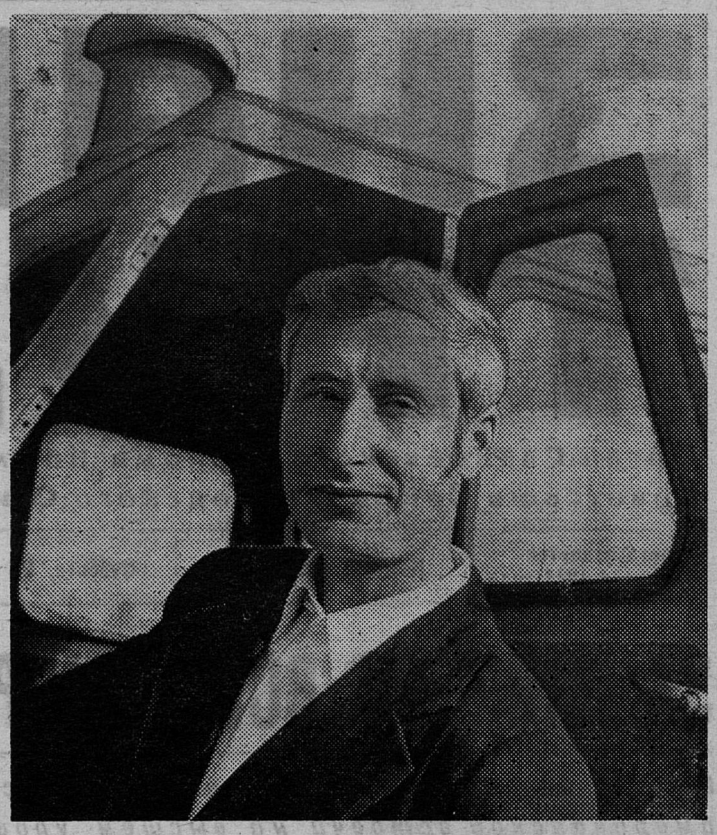

Второй год подряд в честь Дня мелиоратора фотография коммуниста Михаила Демьяновича Екименкова заносится на Доску почета ПМК-15. За добросовестное отношение к порученному делу, активное участие в общественной жизни ПМК-15 М. Д. Екименкову присвоено звание ударника коммунистического труда. Сегодня он — один из лучших кадровых механизаторов передвижной колонны, ежедневно сменные задания выполняет на 110—120 процентов. Сейчас июнь, а на календаре тракториста уже декабрь.

Фото Ю. Терентьева.

НА ОСНОВЕ ТЕХНИЧЕСКОГО ПРОГРЕССА

КУРС—НА РЕКОНСТРУКЦИЮ

Решение главных задач пятилетки — повышение эффективности производства, качества работы — невозможно без дальнейшего совершенствования, технического перевооружения предприятий. Этой проблеме в объединении «Ленинградсланец» постоянно уделяется серьезное внимание. В настоящее время здесь рассматривается вопрос об освоении проектной мощности шахты «Ленинградская».

Проектом реконструкции шахт предусмотрено объединение шахт №№ 1 и 2 в одну производственную единицу. После реконструкции объединенная шахта получила название «Ленинградская». Проектная мощность ее была определена 5.300 тысяч тонн товарного сланца в год. Однако при строительстве шахты не полностью были решены все технические вопросы, часть объектов не вошла в сметы затрат, а значит не введена строй.

В 1977 году в Министерстве угольной промышленности СССР состоялось совещание по определению возможных путей освоения проектной мощности шахты «Ленинградская». Институту Гипрошахт было поручено выполнить проектные проработки по этому вопросу. Эту работу проектировщики завершили в первом квартале 1979 года и на состоявшемся в июне в объединении «Ленинградсланец» заседании технического совета доложили о ее результатах. В проектных проработках определены «узкие» места во всех технологических звеньях шахты, намечены пути их устранения. Гипрошахт предложил три варианта возможной мощности шахты — 5.300, 4.800, 4.500 тысяч тонн сланца в год и сделал технико-экономическое сравнение этих вариантов.

Практика показывает, что на шахте «Ленинградская» немало проблем. Одной из них является вентиляция. При пропускной способности 458 кубометров воздуха в секунду обеспечивается добыча 3,5 миллиона тонн сланца в год, то есть столько, сколько добывается сейчас. Для увеличения объема добычи требуется реконструкция вентиляционной системы. Необходимо построить две вентиляционные установки и калориферные для подогрева воздуха.

Производственную мощность шахты сдерживает и подземный транспорт, так как количество вагонов ВД-5,6 требуется, например, увеличить с 800 до 2.300. А это дополнительные трудности. Только за четыре месяца 1979 года простой из-за транспорта составил 2.320 часов. Эту проблему на шахте нужно решать комплексно. Наряду с расширением вагонного парка заниматься реконструкцией верхнего пути, совершенствованием управления движения транспорта в околоствольном дворе, внедрением конвейерного транспорта и т. д.

Серьезные работы будут проведены на обогатительной фабрике. Хотя она может справляться и с более высокой мощностью, чем проектная, однако устаревшее оборудование и сегодня нередко срывает нормальный ритм шахты. Поэтому большие капитальные затраты предусмотрены на реконструкцию главного корпуса фабрики.

Для обеспечения проектной мощности необходимы также создание единой дренажной и водоотливной систем с очисткой шахтных вод, реконструкция внешнего электроснабжения и замена оборудования на целом ряде объектов. Учитывая фактор минимальных капитальных затрат и более высоких технико-экономических показателей, а также необходимость обогащения в дальнейшем мелких классов сланца и достигнутый уровень нагрузки на очистной забой, принято решение о работе шахты 14 очистными блоками в северной и северо-восточной частях шахтного поля. Для двух забоев из 14 планируется установить односменный режим работы.

Рассмотрев эти вопросы, взвесив все «за» и «против», на техсовете приняли решение о возможной проектной мощности шахты «Ленинградская» 4.500 тысяч тонн сланца в год. При этом капиталовложения для достижения этой нагрузки составят 26.940 тысяч рублей, из них строймонтаж — 19.860 тысяч рублей.

В. СТАРШОВА.

ПО СЛЕДАМ НЕОПУБЛИКОВАННЫХ ПИСЕМ

Жительница деревни Выскатка Никанорова жаловалась на то, что жильцы дома по улице Садовой не могут смотреть телевизор из-за поломки общей телевизионной антенны.

Как сообщил редакции **директор завода по ремонту радиотелевизионной аппаратуры Д. А. Любачевский,** задержка ремонта произошла из-за отсутствия на предприятии радиомонтеров. В настоящее время антенна отремонтирована бригадиром-механиком.

Д. А. Любачевский принес извинения автору письма за задержку выполнения работы.

В ИСПОЛКОМЕ ГОРСОВЕТА

ОРГАНИЗОВАТЬ СОРЕВНОВАНИЕ

В исполкоме горсовета народных депутатов рассмотрен вопрос об организации социалистического соревнования совхозов производственного объединения «Родина» за досрочное выполнение планов производства и повышение качества кормов в 1979 году.

Исполком горсовета утвердил условия и состав штаба по подведению итогов социалистического соревнования совхозов за досрочное выполнение плана производства и повышения качества кормов (руководитель штаба — заместитель председателя горисполкома В. М. Павлов).

В целях повышения трудовой активности работников сельского хозяйства, успешного выполнения социалистических обязательств, принятых на четвертый год десятой пятилетки, по обеспечению животноводства качественными кормами собственного производства, районное управление сельского хозяйства и райком профсоюза работников сельского хозяйства определили основные направления в организации социалистического соревнования.

При подведении итогов социалистического соревнования будет учитываться выполнение обязательств по заготовке грубых и сочных кормов, раннего силоса, сенажа с учетом сроков и качества заготовленных кормов по данным анализов, лучшие производственные и экономические показатели работы в период заготовки кормов, уровень внедрения передовой технологии заготовки кормов, эффективность использования машинно-тракторного парка, выполнение требований охраны труда и техники безопасности, состояние трудовой и производственной дисциплины.

Утвержден также порядок подведения итогов соцсоревнования.

Исполком городского Совета обязал районное управление сельского хозяйства, руководство производственного объединения «Родина», президиум райкома профсоюза работников сельского хозяйства, исполкомы сельских Советов, руководителей совхозов организовать социалистическое соревнование за досрочное выполнение плана и социалистических обязательств.

ЛИТЕРАТУРНАЯ СТРАНИЦА

Ю. Сазонов

* * *

Я хочу всем девушкам
дарить цветы,
Детям раздавать конфеты,
Я хочу, чтобы одни Джульетты
В этот день по городу прошли.
Пусть сегодня звезды
не погаснут,
Парни сохранят их до зари,
Девушкам трубя свои стихи,
Как Ромео, юны и прекрасны.

* * *

Совсем сиреневое небо,
Как будто небо все в слезах,
Совсем сиреневая небыль
Отражена в твоих глазах.
Да, в час сиреневый заката
Осуществлением мечты
Ко мне нисходят, как когда-то,
И небо, и сирень, и ты...

В. Щипунова

ОСЕННИЙ ЛИСТОК

Весной на яблоне листок
От прошлой осени остался.
Беспомощен и одинок,
Среди цветов он затерялся.
Он прожил жизнь свою не зря:
Был нужен яблоне когда-то,
И по утрам его заря
Ласкала светом розоватым.
Пришла пора и умирать —
Ведь потрудился он немало.
И все же хочется опять
Зазеленеть и жить сначала.

ЛЕГЕНДА О КАМНЕ

С давних незапамятных времен
Лежит огромный
черный камень в поле.
Там в землю врос наполовину
он,
И памятником стал он
поневоле.
И я легенду слышала о нем,
Что с неба камень тот
упал когда-то,
И схоронил там всадника
с конем — крестьянина,
А может быть, солдата.
И потому в седую старину
Священным камень-великан
считали,
И новобранцы,
отправляясь на войну.
С собою горсть земли
оттуда брали.
Весною пастухи
в свой первый день,
Скотину выгоняя утром
ранним,
Сходились все из ближних
деревень
И жгли костры до вечера
у камня.
Но вдруг война,
как ураганный смерч,
С лица земли все на пути
сметая,
С собою принесла и кровь,
и смерть,
И жуткий скрежет черного
металла.
Однажды в поле утренний
туман
Повис над камнем серою
стеною.
Врага там встретил
парень-партизан
И пал в бою неравном
он героем.
Теперь над ним
шумит сосновый бор
И шепчет имя русского Ивана,
А легендарный камень
до сих пор
Хранит следы героя-партизана...

Литературный дебют: М. Хланта

О ЦВЕТАХ

Почему-то Розу считают самой красивой, Нарцисс — самым благородным, Эдельвейс — самым гордым. А что же остается Купаве? Ведь желтые цветы считают символом измены. Какая несправедливость!

Разве виноват этот цветок, что его лепестки одного цвета с лучами солнца? Оно, наверное, покровительствует желтой Купаве, придавая особую нежность и прозрачность. Пусть говорят, что желтый цвет — измена, а Купаве не чужда Любовь. И любить она умеет, как и все, а может быть, еще преданнее.

Сумасбродка Роза привыкла иметь много поклонников, и чувство настоящей любви из-за избалованности ей неизвестно. Эдельвейс слишком горд, а Нарцисс кичится своим благородством. Купава же скромна. В этом и заключается ее прелесть. Кто знает, может быть, и лучше, что ее не возносили, не восхваляли и песен о ней не пели, хотя ее преданность вполне этого заслуживает...

На поляне росли Купавы. Днем они тянули свои головки к солнцу, а ночью, счастливые и беззаботные, как дети, засыпали. И так шли дни.

Но однажды на эту поляну забрели два человека. Это были влюбленные. Он говорил ей нежные слова, а она слушала и, улыбаясь, смотрела на цветы. На их несчастье Купавы очень понравились девушке.

Парень уловил выражение ее глаз, нагнулся и, нарвав букет трепещущих Купав, преподнес своей любимой. Она улыбнулась и с восхищением прошептала: «Какая прелесть! Как здесь хорошо!»

Безусловно, людям было очень хорошо. А цветам?

Неужели парень не подумал о том, что его любимая недолго будет любоваться цветами? Букет завянет. Не выносят Купавы разлуки с родными местами, с соседями-травами, с друзьями-цветами. И солнце, дарившее красоту, заберет ее обратно. Купавы засохнут, перестанут привлекать взгляд, и их выбросят.

Не рвите Купав! Не рвите цветов! Радуйтесь им живым, радуйтесь, когда в большое человеческое счастье вплетается маленькое счастье этих нежных созданий, радуйтесь вместе с Природой, и тогда жизнь на Земле станет еще прекраснее.

П. Кондратенко

* * *

Родная степь, я не могу!
Душе так хочется простого:
Степенных, чуточку суровых
Коров на солнечном лугу,
Дороги в полдень раскаленной,
Но мягкой, как гусиный пух,
(Идешь — захватывает дух)
И речки с рыскою зеленой,
И тишины.
Той тишины,
Какую знает только поле
Да сердце, жаждущее воли
На все четыре стороны.

* * *

Ладонь,
Как теплая земля,
А линия судьбы —
Причудливая ветка,
Что так похожа на сурепку,
Заполонившую поля.
Но ты ее губами тронь!
Коснись губами этой доли...
Когда спокойно дышит поле,
Горька крестьянская ладонь.

РАССКАЗ СЕЛЬСКОГО СТАРОЖИЛА

Все село на удивленье!
На один усадьбы лад:
В палисаде — роз кипенье,
На задворье — пышный сад.
Что ни дом, то статью — терем,
И чего лишь в доме нет...
Всяк хозяин жить намерен,
Чтоб не хуже, чем сосед.
Да оно, брат, всем понятно —
Веселей зажил народ.
Нынче год не двадцать пятый
И не тридцать третий год.
«Жигули» да мотоциклы,
У калиток — кобели.
А вот пчел держать отвыкли,
И коров поизвели.
Ни тебе медку с чаишком,
Ни сметаны на столе.
...Вот такие, брат, делишки,
В нашем маленьком селе.

Г. Лебедев

* * *

У речки быстрой
на берегу крутом
Мне машет клен
широкими листами,
Зовет к себе родимый дом,
И в поле рожь зовет густая.
Там лес кругом,
и воздух хвойный
Легко-легко вбирает грудь.
Иду, своей судьбой довольный,
К поляне старой отдохнуть.
Родимый край,
ты сердцу дорог!
Здесь клен приветно машет
мне.
Вдали остался шумный город,
Зажглась заря в моем окне.

НОВОСТИ ЛИТОБЪЕДИНЕНИЯ

На июньском занятии в литературном объединении Дворца культуры завода «Сланцы» со своими новыми произведениями выступили Л. Кравцова и В. Иванов. Руководительница литобъединения член Союза писателей СССР, ленинградская поэтесса И. А. Малярова рассказала сланцевским самодеятельным авторам о новостях литературной жизни Ленинграда. Заключительное занятие сезона состоится 3 июля.

СТАРАЯ КНИГА

В наши дни редко кто не имеет личную библиотеку и редко кто избегает в ней лишних, совершенно ненужных книг. В то же время эти лежащие мертвым грузом экземпляры могут быть необходимы другим. Выход из положения подсказывают букинистические отделы книжных магазинов — здесь можно сдать старую книгу и, получив за нее деньги, надеяться, что на полках ее разыщет тот, кому она нужна.

У работников магазина № 176 «Ленкнига», что расположен на улице Кирова, возле больничного городка, большое задание на нынешний год — купить и продать старых книг на 6 тысяч рублей. Помочь им в этом могут и должны книголюбы.

Уважаемые сланцевчане, пересмотрим свои библиотеки!

В. МАЛЫШЕВ.

Ю. Красиков

ГАРАЖ

РАССКАЗ

В ДЕНЬ получки заканчивали пораньше. В бригаде Ивана Кузнецова работали без обеда и все равно приходили, когда к кассам было не пробиться. Сколько раз обещали выдавать деньги на строительных площадках, но ничего не вышло. Все же стоять в очереди весело, чего только не наслушаешься. А сегодня совсем необычное случилось.

— Николаич, — к Кузнецову обратился Петр Зверев, ехидный и пронырливый мужичишка, — хохма, Васильев деньги не берет, говорит, лишку дали.

— Это ты брось, Трофимыч (в бригаде люди степенные и уважительные — обращаются только по отчеству). Лишние они, денежки-то, никогда не бывают, — отозвался бригадир.

Но васильевцы денег не получали. Ждали бригадира, который ушел в расчетный отдел. Вскоре он появился с Настей Кузнецовой, женой Ивана. Она и составляла наряд на бригаду Васильева.

— Говорят, что все правильно, — Васильев пожал плечами, — премия какая-то.

Но парни—народ дотошный, да и цену рабочей копейки знают: заработал — заплати, а лишнего не надо: «Какая премия? За что?»

— Здрасте, — Настя развела руками и слегка присела. Среди пропавших потом и табаком мужиков, горластых, огрубевших на строительных работах баб она что подснежник средь прошлогодней травы. — Объект сверхтрудный, не каждой бригаде по плечу. А вы сработали отлично и раньше срока. Получайте с чистой совестью.

Не сказала только, что сама и вытребовала им премию.

Кто-то даже присвистнул. Иван про себя зло выругался. Эту работу предлагали ему, но он отказался, посчитав невыгодной. Так оно и было. Не знал он, что нормировщик, его собственная женушка, закроет наряды так высоко, да еще премию подкинет. Вот же баба принципиальная. Черт с ними, этими денежками, хоть и жалко — не без этого, но она же власть его, авторитет в бригаде подрывает. Вон как мужики переглянулись, а Трофимыч прямо сказал: «Что ж ты, бригадир, такой осмачик прозевал?» А когда выходил, то услышал вслед:

— Настя-то, ха-ха, своего поддела как!

— Молодец, так им и надо, хорькам...

Выскочил, подбежал к машине, хлопнул дверцей и рванул с места. «Жигуленок», словно обиженный, дернулся и затих.

«Дурак, машину угробишь», — Иван сразу успокоился. Он не любил шальной гонки, не потому, что берег машину, просто любил покрасоваться за рулем, пренебрежительно поглядывая на пешеходов, уступая дорогу элегантным «Волгам» и тесня неуклюжих «Запорожцев».

Но по поселку, где жила мать, проносился этаким чертом, мол, знай наших. Лихо тормозил, подъезжая к дому. Гараж, строящийся с размахом, казалось, придавил ветхий, в одно окно, домишко. Мать выбежала навстречу.

— Здравствуй, Ванька! Чего один-то?

Сын не ответил: прижал к себе мать, коротко, но сильно.

— Чевой-то такой смурной?

— Будешь смурной, если родная женка палки в колеса ставит.

— В машину палкой! — старуха всплеснула руками.

— Хуже, в душу палкой.

— Набаловал ты ее денежкой, она и бесится. Вона и машину купил, она и выставляется. За таким-то мужиком чего не выставляться: не пьешь, не куришь. А ты ее прижми. Прижми ее. Возьми и скажи, мол, денежку на гараж ухлопал. Как-то она тогда запоет, — поучала мать сына.

— Ну, матушка, ты у меня финансовый гений!

— А ты не ругайся, фигансовый. Делай, что я говорю, — заворчала мать.

— Ладно, ладно. Завтра надо гараж кончить. Зайти еще напомнить, а то забудут, хоть и обещали.

— Человеки они такие, дак ведь за денежку...

— А кто за спасибо будет?!

— Ну, а денежка — в ней сила бо-оль-шая, — со смаком протянула старуха и, вспомнив, затараторила, — утречком-то на базар свези меня. Сбыть кое-что, все прибыток.

— Куда тебе, мать. Кушала б лучше...

— Пузо-то набить и дурень сумеет, а денежка — она... Все тебе останется, будет чем мать вспомнить. Не зря жила, — семеня рядышком с сыном, сыпала скороговоркой старуха.

— Я пошел, мам. Ты за машиной досматривай.

— Кобелька привяжу — никого не подпустит, злой, как змей.

— Не кормишь, наверное.

— Дак жизнь у него такая.

— Ну ладно, пошел я.

КРАНОВЩИК встретил Ивана с распростертыми объятиями.

— Заходи, заходи, друг ты мой сердешный.

Друг-то — друг, но когда Иван напомнил про гараж, не забыл ли Сергей Григорьевич, тот рассыпался добродушно:

— Как можно! Как можно! — и после всех этих заверений в дружбе вдруг потускнел.

— Не могу, Ваня, завтра приехать к тебе. Путевку не достал, а «гаишники» звереют. Сам знаешь, что за «левака» может быть. Не могу, ну никак не могу. Ты уж извиняй меня, друг ты мой сердешный.

— Сергей Григорьевич, это же несерьезно. Обещал же, — укорял Иван.

— Извиняй, Ваня, не могу... — юлил Дементьев.

— Ладно, будет. Сколько?!

— Красненькую подкинуть надо, Ванечка. Ты же знаешь, я к тебе всей душой, но...

— Пять, — обрезал Иван, — и не будем. Мы с тобой пролетарии, а не купцы.

— Хорошо, хорошо. Только для тебя. Ты же знаешь, я к тебе... — опять воспылал он к Ивану любовью.

— Но и грузить плиты тебе придется. Я эту пятерку крановщику оставил, но раз она тебе пойдет — тебе и работать.

— Но, дорогой...

— У нас знаешь как? По труду, — Иван рассмеялся. Плиты он сам собирался грузить, взял и ключ на субботу у крановщика.

— Ну, Иван Николаевич, хитер ты, хитер. Лады, по рукам. Давай-ка мы с тобой, друг ты мой сердешный, коньячку тяпнем. Ирочка, голубка, принеси чего-нибудь к коньячку.

Жена его, Ирина Федоровна, женщина была красивая, ничего не скажешь. Но когда-то правильные черты лица расплылись, маслянистая пленка довольства собой, мужем и машиной не могла скрыть хищный огонь наживы в заплывших глазках.

— Ванечка, вам у нас всегда рады. Вашей супруге я приготовила подарочек, нечто притягательное, — она причмокнула полными губками, — жаль, что она нас не ан-ангажимирует, — на последнем слове она слегка запнулась, но затем опять залилась канарейкой. — А женушка у вас просто прелесть, и это ей очень подойдет, — широким жестом фея выплеснула она на стол шелк.

— Боже мой, откуда у вас этакое чудо! — незаметно для себя подделываясь под хозяйку, заворковал Иван. — Вы, Ирочка, разрешите вас так называть, просто кудесница.

— Из-за тридевяти земель, из тридевятого царства, — довольная эффектом, захихикала та.

(Окончание на 4-й стр.)

ГАРАЖ

(Начало на 3-й стр.)

— Настенька будет в восторге. Сколько с меня?

— Сущие пустяки, — мягкое лицо ее мгновенно напряглось. Потупив глаза, на одном дыхании она назвала цену.

— Дороговато, но для любимой женушки не жалко, — стал расплачиваться.

— Да уж, — хозяйка обмякла больше прежнего, — гарнитурчик-то импортный, в продаже нет.

— Вот этого Настя и не любит, чтоб по блату, — отсчитывая деньги, сказал Иван.

— А вы, Ванечка, скажите, что по случаю в магазине отхватили, — и добавила про себя — «тем более, что в продаже они свободно. Только импортная упаковка...»

ПРОШЕЛ короткий, по-летнему теплый дождь. Остро пахло разогретым асфальтом и свежестью. От Дементьевых Иван вышел размягченный коньяком и благодушный от доброты и гостеприимства хозяев.

— Какие хо-р-рошие люди. Культурные — вон сколько ковров. А Настьку за ковром стоять только под автоматом заставить можно. Но у нас уют! Кто бы ни приходил, хоть первый, хоть десятый раз, все равно охают да ахают. Как у вас оригинально! А чего оригинального? Сами же вы и забили жилые метры досками полированными. А у нас простор, цветов, что в оранжерее. Настя с дочкой за ними глядят, иной хозяин за своей машиной так не ходит. И все время что-то переставляют, перевешивают, иной раз и сам свою квартиру не признаешь. Но нравится, что зря говорить. Только зачем от людей отделяться? Вон у Дементьевых и «Волга», и книг полно. А расставлены как красиво! Поэтому-то Ирина и говорит так образованно... «Настя нас не ан-та-ги-жи-рует» — во словечко-то какое, язык сломаешь. Что бы оно значило? Не уважает? Не признает? Надо Настю спросить. Сама-то она говорит просто, не любит таких заковыристых, мудреных словечек, но знает. Что ни спросишь, все знает. Книжек она читает пропасть. Училась когда, устанет, намучается, а ночью проснешься — читает. Не то, что я — олух. Но к книгам я с детства не приучен, да и кончил-то восемь классов. Некогда было учиться, на стройку пошел. Без всяких институтов бригадиром стал. Старые мастера уважают, считаются со мной. Но если ты читаешь книги, то тогда так, чтобы на полках стояли, как у Дементьевых. Чтоб сразу культуру видно было!

А Настя говорит, что книга, как друг хороший должна быть, с ней и поплакать, и посмеяться можно. Зачем полки макулатурой заставлять.

Один у нее бабий грех — белье тонкое, ажурное. Купила бы лучше платье или пальто дорогое, сапоги за девяносто, чтоб было видно...

— ТИШЕ, — Настя приложила палец к губам, когда вошел Иван.

— Чего ты? — переходя на шепот, спросил он.

— Дочка заболела.

— Температура? — забыв обо всем, он бросился к кроватке. Наклонился, осторожно коснулся губами лба дочки.

— Я мерила температуру. Нормальная. Нездоровилось ей. Капризничала. Тебя все ждала.

— Я по делам, — оправдывался Иван. — Пропади все пропадом. Если б знал.

— Да ладно тебе. Может устала просто, в садике набегалась. Пошли, пусть спит. Ты же есть хочешь, — она подтолкнула мужа в спину. Когда вышли из спальни, Иван развернул пакет. Под руками заструился шелк.

— Ой, прелесть какая, — по-детски всплеснув руками, обрадовалась Настя. Подскочила к мужу, чмокнула в щеку и убежала мерить.

— Слушай, а что значит ан-га-жи-ми-ровать?

— Ангажировать — приглашать на танец. Говорят: «Я вас ангажирую». А ты никак меня хочешь пригласить или партнершу нашел? — засмеялась Настя.

— Нет, это не то. И ты не знаешь. Вот что значит культура!

УТРО выдалось пасмурное, сыпал мелкий, занудливый дождь. Иван проснулся рано, встал и подошел к окну.

— Занепогодило. Надо срочно гараж кончать.

Подошел к кроватке дочери. Поцеловал, укрыл одеялом. Дочка спала ночь спокойно, верно, вчера просто переутомилась. Иван вышел тихонько из спальни, прикрыв за собой плотно дверь. Снял телефонную трубку, набрал номер: «Алло! Борис, привет. Не спишь уже? Да! Я...» Тут дверь из спальни приоткрылась и совсем некстати вышла жена.

«Прямо на стройку езжай. Буду там, да. Три плиты хватит вполне. Один рейс. Ну, давай», — говорил, прикрыв трубку ладонью, чтоб Настя не поняла. Окончив разговор, облегченно вздохнул.

— Ваня, ты куда собрался?! — в голосе жены прозвучала тревога.

— Надо гараж кончать срочно. Задождило вон.

— Для гаража ты и плиты со стройки тянешь?!

— Три штуки, подумаешь. И возьму-то какие похуже, бракованные.

— Бракованные ты не возьмешь — слишком рачительный хозяин, чтобы на свой гараж плохие плиты ставить. Да и не в этом дело. Ты же вор, понимаешь, вор!

— Брось ты ерунду молоть. Все берут, а я что...

— Кто берет? Зверев твой?! Так он все со стройки тащит. И ты вслед за ним?

— Правильно! Зверев хозяин. А кому ничего не надо, так у того и нет ничего. А у меня «Жигули». Все завидуют. Скоро «Волгу» отхвачу!

— Никто тебе не завидует, а вот уважать перестали. Не так ты, Ваня, жить стал.

— Наплевал я на всех, — он рванулся к двери.

Настя повисла на нем:

— Не пущу!

Усмешка скривила губы Ивана. Легко оторвал от себя жену, приподнял и отнес в комнату. Повернулся и устремился к выходу, но около двери Настя нагнала его и опять вцепилась.

— Ванечка, милый, не ходи, не надо, — скороговоркой, боясь разреветься, сыпала она. — Пойдем в понедельник к начальству, выпишем и законно, на людях увезем. Я тебе потом помогу, все буду делать, что ни...

— Отстань ты, помощница тоже мне нашлась. Меня люди ждут, — видя, что жена не отпускает его, грубо оттолкнул ее, шагнул за дверь. Но вдруг остановился — проснулась и заплакала дочь.

ИЗ ЗАБЫТОГО

Суд приговаривает карманника к штрафу в 50 долларов.

— К сожалению, я не могу его заплатить. У меня только 30.

Судья на минуту задумывается и говорит:

— Отведите его на улицу и не спускайте с него глаз. Я думаю, что минут через десять у него будет чем заплатить штраф.

* * *

Экзамен на медицинском факультете. Профессор спрашивает студента:

— Какую дозу этого лекарства вы дали бы больному?

— Столовую ложку.

— Спасибо, можете идти.

— Ой, извините, я ошибся. Этого лекарства я должен был дать только пять капель.

— Увы, поздно. Ваш пациент уже на том свете...

Редактор
В. В. ИВАНОВ.

Татьяне СМИРНОВОЙ и Сергею РЕДЛИХУ

Дорогие Таня и Сережа! Поздравляем вас с бракосочетанием. Пусть любовь, верность, счастье и взаимное уважение будут вечными спутниками вашей жизни.

Бывшие одноклассники.

Галине ПАРФЕНОВОЙ и Николаю БОЛЬШАКОВУ

Поздравляем с днем свадьбы. Желаем вам любви, дружбы, верности на всю вашу жизнь.

Коллектив участка № 4 шахты «Ленинградская».

Любови БОЛЬШАКОВОЙ и Александру ИГНАТЬЕВУ

Поздравляем с днем свадьбы. Желаем большого счастья, любви и верности.

Коллектив магазина «Радуга».

Светлане ИВАНОВОЙ и Геннадию ЕРМАКОВУ

Сердечно поздравляем с днем свадьбы. Желаем огромного счастья, взаимного уважения и верности.

Коллектив аптеки № 89.

Телевидение

ПОКАЗЫВАЕТ МОСКВА

СУББОТА, 23 ИЮНЯ

8.00 — «Время». 8.40 — Утренняя гимнастика. 9.05—«АБВГДейка». 9.35 — «Для вас, родители!» 10.05 — Киноэпопея «Великая Отечественная». Фильм 14-й. «Освобождение Белоруссии». 10.55 — П. Чайковский. Концерт № 3 для фортепиано с оркестром ми-бемоль мажор. 11.15 — «Поэзия». А. Ахматова. К 90-летию со дня рождения. 11.45 — «Утренняя почта». 12.15— «Больше хороших товаров». 12.45 — «Содружество». Тележурнал. 13.30 — Тираж «Спортлото». 13.45 — «Здоровье». 14.30 — Новости. 14.45 — «Это вы можете». 15.50 — Фильм—детям. «Игра». Художественный фильм. 16.55 — «В мире животных». 17.55— «Радуга». III Международный фестиваль телепрограмм народного творчества. Маврикий. 18.25 — «Молодильные яблоки». Мультфильм 18.45 — Беседа на международные темы политического обозревателя газеты «Правда» Ю. А. Жукова. 19.30 — «Пармская обитель». Художественный фильм. 1-я серия. (Италия—Франция). 21.00— «Время». 21.35— «А ну-ка, девушки!»

ВОСКРЕСЕНЬЕ, 24 ИЮНЯ

8.00 — «Время». 8.40 — «На зарядку, становись!» 9.05 — Концерт советской песни. 9.30 — «Будильник». 10.00 — «Служу Советскому Союзу!» 11.00 — К Международному году ребенка. «Кому останутся сады». Документальный фильм. 12.00 — «Музыкальный киоск». 12.30 — «Сельский час». 13.30 — Театральный спектакль. К. Симонов. «Завтра в семь». Фильм-спектакль. 16.00 — «Клуб кинопутешествий». 17.00 — К Дню советской молодежи. «Корчагинцы». «Подвиг продолжается». 18.00 «Международная панорама». 18.45 — «По вашим письмам». Музыкальная программа. 19.35 — «Пармская обитель» Художественный фильм. 2-я серия. 21.00 — «Время». 21.35— Премьера документального телефильма «Размышление о Мравинском».

ПОНЕДЕЛЬНИК, 25 ИЮНЯ

8.00 — «Время». 8.40 — Утренняя гимнастика. 9.05 — Концерт детских художественных коллективов. 9.50 — Фильм — детям. «Канатоходец». Телевизионный художественный фильм. 10.55 — «В мире животных». Ведет передачу журналист В. М. Песков. По окончании — Новости. 14.30 — Новости. 14.50 — «Будущее сибирской нивы». Телевизионный документальный фильм. К 50-летию основания Академии сельскохозяйственных наук имени В. И. Ленина. 15.40 — Й. Гайдн. Соната ре-мажор. Исполняет лауреат международных конкурсов Э. Анджапаридзе. 15.50 — «Объектив». 16.20 — «Наш сад». 16.50 — «По Монголии». Кинопрограмма. 17.15 — Концерт государственного академического русского народного оркестра имени Н. Осипова. 18.00 — «Пятилетка, год четвертый». «Ступени интеграции». Телевизионный документальный фильм. 18.45 — «Сегодня в мире». 19.00 — Встреча юнкоров телестудии «Орленок» с дважды Героем Советского Союза, летчиком-испытателем В. К. Коккинаки. 19.40 — Премьера фильма-спектакля Государственного академического театра имени Моссовета «День приезда — день отъезда». Автор — В. Черных. 21.00 — «Время». 21.35 — Продолжение фильма-спектакля Государственного академического театра имени Моссовета «День приезда — день отъезда». По окончании — информационный выпуск «Сегодня в мире».

ПОКАЗЫВАЕТ ЛЕНИНГРАД

СУББОТА, 23 ИЮНЯ

9.00 — Новости. 9.15 — «Заповедные острова». Документальный фильм. 9.30 — «Технический прогресс и экономика». «Внедрено в производство». (Повтор. от 20 июня). 10.00 — «Камчатский меридиан». Документальный фильм. 11.00 — «Щит и меч». Фильм 4-й. «Последний рубеж» (с субтитрами). 12.15 — Произведения Н. А. Римского-Корсакова в исполнении симфонического оркестра Центрального телевидения и Всесоюзного радио. 12.40 — «Наш сад». 13.10 — «Жизнь науки». 13.40 — «С песней по жизни». Всесоюзный телеконкурс молодых исполнителей. 15.00 — «Мамина школа». 15.30 — «Москвичка». Телеклуб. 16.45 — «Один за всех, все за одного». 17.30 — «Сельская орбита». 18.30— «Премьера. Премьера. Премьера». «Онего». Документальный фильм Ленинградской студии документальных фильмов. 19.00 — «Ленинград». 19.30 — «Сегодня и ежедневно». Цирковая программа. 20.15 — «Звучала музыка с экрана». 21.00 — «Время». 21.35 — «Музыкальные открытки». 21.45 — Новости. 22.00 — «Отклонение — ноль». Художественный фильм.

ВОСКРЕСЕНЬЕ, 24 ИЮНЯ

10.00 — К Дню советской молодежи. «Дорогой отцов». Документальный фильм. 10.50 — «Умелые руки». 11.20 — «Утренняя почта». Музыкальная программа. 11.50 — «Движение без опасности». 12.20 — «Для вас, родители!» 12.50 — Международная встреча по легкой атлетике. Сборная СССР — сборная ГДР. 13.25 — «Очевидное—невероятное». 14.25 — «Человек и закон». 14.55 — «На олимпийской волне». Встреча в концертной студии Останкино. 16.45 — Для школьников. «Встретимся в воскресенье». 17.15 — «Монитор». Телеобозрение. 18.15 — К Дню советской молодежи. Концерт по заявкам. 18.50— «Рассказы о русском музее». «Портретные мастера XVIII века». 19.20— Г. Перселл. «Дидона и Эней». Премьера музыкального спектакля Ленинградского телевидения. 20.35 — «Догони автомобиль». Документальный фильм. 21.00—«Время». 21.35 — «Янтарный ключ». Конкурсная передача для молодежи.

ПОНЕДЕЛЬНИК, 25 ИЮНЯ

9.05 — «Десятая высота». Телевизионный очерк о бригадире комплексной бригады 301 управления треста «Спецстрой» Ю. С. Ларионове. 18.00—Для детей. «Маленький джигит». Фильм-концерт. 18.30 — «Работать без отстающих». В передаче принимают участие лауреаты Государственных премий СССР бригадир слесарей-сборщиков И. В. Захаров и швея-мотористка Г. М. Федянова. 19.00 — «Ленинград». 19.25 — «Сентиментальный роман». Художественный фильм. 21.00 — «Время». 21.35 — «Музыкальные открытки». 21.45 — Новости. 22.00 — Концерт. 22.35 — «Гости «Книголюба». Встреча ленинградских и армянских литераторов.

ПОКАЗЫВАЕТ ТАЛЛИН

СУББОТА, 23 ИЮНЯ

9.00 — Программа передач. 9.05 — «Этюд об Осетии». Телефильм. 9.20 — «Эстонские календарные песни». 10.00— «Заглянем в кухню!» 10.30 — 11.45 — Для детей художественный фильм «Охотник за браконьерами». 14.40 — Программа передач. 17.55 — «Иванов день». 18.15 — Э. Вильде и И. Пау. «Перед рассветом». Телеспектакль (повтор). 19.40 — Молодежная студия. «Последние школьные дни». 20.00— «Детский экран». «В субботу вместе с папой». 20.30 — «Актуальная камера». 20.50 — Реклама. 21.35 — 22.40 — Художественный фильм «31 июня». 1-я серия.

ВОСКРЕСЕНЬЕ, 24 ИЮНЯ

11.00 — Программа передач. 11.05 — 11.55 — Для детей. Художественный фильм «Четыре танкиста и собака». 4-я серия. 13.25 — Программа передач. 17.00— Вечерняя программа. 17.05 —«Свобода, равенство, братство». 17.15 — «Пятая четверть». 17.35 — Молодежная студия. «На игровой площадке». 18.45 — «И снова гонка». Фильм о спорте. 19.05 — К 60-летию Ральфа Парве. 19.30 — Воскресная программа АК. 20.15 — «Спорт». 20.30— Народные музыканты (повтор.) 20.55 — Реклама. 21.35 — 23.05 — Молодежная студия. «Янтарный ключ».

Кино

ДВОРЕЦ КУЛЬТУРЫ. 23 июня — **«Блеф».** Начало в 17, 19, 21 час. 24 июня — **«Служебный роман».** (Две серии). Начало в 17, 20 часов.

ДОМ КУЛЬТУРЫ ГОРНЯКОВ. 23 июня — **«Месть и закон».** (Две серии). Начало в 12, 15 часов. 24 июня — **«Месть и закон».** (Две серии). Начало в 16, 19 часов. **«Строгая мужская жизнь».** Начало в 14 часов. Для детей. **«Бесстрашный атаман».** Начало в 12 часов.

КИНОТЕАТР «ТРУД». 23 июня — **«Искупление чужих грехов».** Начало в 11, 14.20, 16.10, 18, 19.50, 21 час 40 минут. 24 июня — новый цветной художественный фильм **«Последний шанс».** Начало в 12.20, 14.20, 16.10, 18, 19.50, 21 час 40 минут. Для детей. **«Конец императора тайги».** Начало в 10 часов 30 минут. 25 июня — **«Последний шанс».** Начало в 11, 14.20, 16.10, 18, 19.50, 21 час 40 минут.

КЛУБ «ШАХТЕР». 23 июня — **«Легенда о динозавре».** Начало в 17, 18.30, 20 часов 30 минут. 24 июня — **«Блеф».** Начало в 17, 18.30, 20 часов 30 минут. Для детей. Сборник мультфильмов. Начало в 13 часов. 25 июня — **«Служебный роман».** (Две серии). Начало в 17, 20 часов.

СЛАНЦЕВСКИЙ РЕГЕНЕРАТНЫЙ ЗАВОД

ПРИГЛАШАЕТ

на постоянную работу
СМЕННОГО МАСТЕРА шиноремонтного цеха,
СЛЕСАРЕЙ по ремонту швейного оборудования,
СЛЕСАРЕЙ по ремонту технологического оборудования,
СЛЕСАРЯ по наладке станков,
ЗАГОТОВЩИКОВ - ПОШИВАЛЬЩИКОВ (ШВЕЙ-МОТОРИСТОК),
СТОРОЖА сада-огорода.

За справками обращаться в отдел кадров завода. Телефон 2-24-65. 3—2

В помещении поликлиники ЦРБ 26 июня 1979 года с 9 до 16 часов и 27 июня 1979 года с 9 до 15 часов будет работать выездная Ленинградская бригада по обслуживанию больных и инвалидов протезно-ортопедической обувью.

При себе иметь паспорт и пенсионное удостоверение.

2—2

Газета выходит по вторникам, средам, четвергам, пятницам и субботам

НАШ АДРЕС: 188540, г. Сланцы, Банковская ул., 3. ТЕЛЕФОНЫ: редактор — 2-23-81, отв. секретарь—2-17-85, отдел промышленности — 2-16-65, отдел партийной жизни — 2-14-06, отдел сельского хозяйства — 2-16-70, отдел культуры, быта, писем и массовой работы — 2-23-65, отдел комсомольско-молодежной жизни, фотокорреспондент — 2-16-03, корректоры — 2-13-60, бухгалтерия — 2-27-81. Объявления принимаются в бухгалтерии редакции по понедельникам и средам с 14 до 18 часов.

ППО № 1—1 Ленуприздата гор. Сланцы, Банковская ул., дом № 3. Газету набирали линотипистки Зверева А. А., Никандрова А. М., верстала Аман Н. С., печатали Минина Н. С., Ковалева Т. И. Корректоры Ершова Г. В., Крихун З. Е. **Объем 0,5 печ. л.** Тираж 13.500. Заказ 1798.