Пролетарии всех стран, соединяйтесь!

ЗНАМЯ ТРУДА

Орган Сланцевского горкома Коммунистической партии Советского Союза и городского Совета народных депутатов

Газета издается с апреля 1944 года | № 146 (7618) | Вторник, 31 июля 1979 года | Цена 2 коп.

ПИОНЕРСКОЕ ЛЕТО— ЗАБОТА ВЗРОСЛЫХ

О том, как живется нашим ребятам летом, рассказывает редакционная почта. Приходят письма из «Чайки», «Салюта», «Космоса», из городских пионерских лагерей. Ребята пишут об интересных играх и соревнованиях, о том, чему они научились и что узнали нового, как окрепли физически. И пишут, конечно, о людях, которые окружают их добротой, заботой — воспитателях и пионервожатых, искусных поварах. Их благодарность, так же как и внимательное отношение взрослых, естественна, потому что самое лучшее мы стремимся отдать детям. И заботимся о них в первую очередь. Это может сказать каждый, а вот сделать... Поэтому и приходится выделять любовь к детям конкретную и абстрактную, причем последняя — чаще привилегия хозяйственников.

Абстрактность мышления о детях мешает определенной категории людей выполнить хорошо и в срок, а порой и вовсе не сделать то, что предназначается для младшего поколения. Свидетельство этому — неоднократные рейды «Знамени труда» по городским детским площадкам, пионерским лагерям. О них можно было бы не упоминать,ведь рано или поздно отмеченные недостатки были исправлены, и теперь вроде школьное лето в разгаре. Но переход от обещаний к конкретным доказательствам заботы о детях продолжает оставаться и в середине лета труднорешаемой проблемой.

Спортивно-трудовой лагерь, который создается на базе детской спортивной школы, должен был выехать на отдых в Попкову Гору. Помещение бывшей деревенской школы отдавалось в полное распоряжение спортсменов: дышите свежим воздухом, закаляйтесь. Но прежде чем въехать, надо было провести ремонт, чем и занялся хозрасчетный ремонтно-строительный участок. Занимался долго, отложив открытие лагеря на пол-лета. А пока строители тщетно пытались доказать свое внимание к детям, ребята занимались в залах ДЮСШ. Именно занимались, а не отдыхали, потому что даже элементарные детские игры у них отсутствовали. Лишь неделю назад с переходом в Попкову Гору список развлечений был расширен скудным набором игр.

Как известно, не все дети отправляются в загородные лагеря. Многие остаются в Сланцах. Создание в этом году еще одного городского пионерского лагеря в Лучках решило проблему их организованного времяпрепровождения. А как проходят летние каникулы у сельских ребятишек! В июне, например, в совхозах «Осьминский», «Старопольский» были открыты детские площадки с горячим питанием. Система отдыха, режим дня здесь скорее напоминали жизнь в пионерских лагерях. В «Осьминском» такая площадка была открыта впервые. Ребятам интересно было участвовать в операции «За красоту родного села», помогать взрослым на прополке. Приводили пришкольные клумбы в порядок, ухаживали за ними и дети Старополья, в их распоряжение был предоставлен спортзал.

Июнь для них прошел интересно. Но такие площадки работали в одну смену. Пришел июль, и оказалось, что играть сейчас детям практически негде — нет детских площадок. Рядом со школой в «Осьминском» — заросшая травой спортплощадка, игровой нет ни рядом, ни вообще в селе. В Старопольском игровую площадку построили когда-то давно, вряд ли хоть раз ремонтировали. Теперь она приобрела вид свалки покореженного металлолома. О том, как проводят лето ребята Выскатки, рассказали они сами в письме: «В нашем селе нет ни одной площадки для игр. Выходим на улицу и начинаем играть. Соседи ругают, говорят, что мы играем на дороге и не даем им свободно пройти. Где же нам играть!».

Руководители названных здесь организаций, вероятно, обидятся, скажи им, что они детей не любят. И тем не менее, делом показывать любовь к ним не спешат. Но давно пора переходить от абстрактных размышлений о подрастающей смене к конкретным мероприятиям, не ждать, как это обычно бывает, напоминаний, подтверждать свое заботливое отношение к детям каждый год.

ОТ ВЫСОКОГО КАЧЕСТВА РАБОТЫ КАЖДОГО - К ВЫСОКОЙ ЭФФЕКТИВНОСТИ ТРУДА КОЛЛЕКТИВА!

Фермам—полный запас кормов

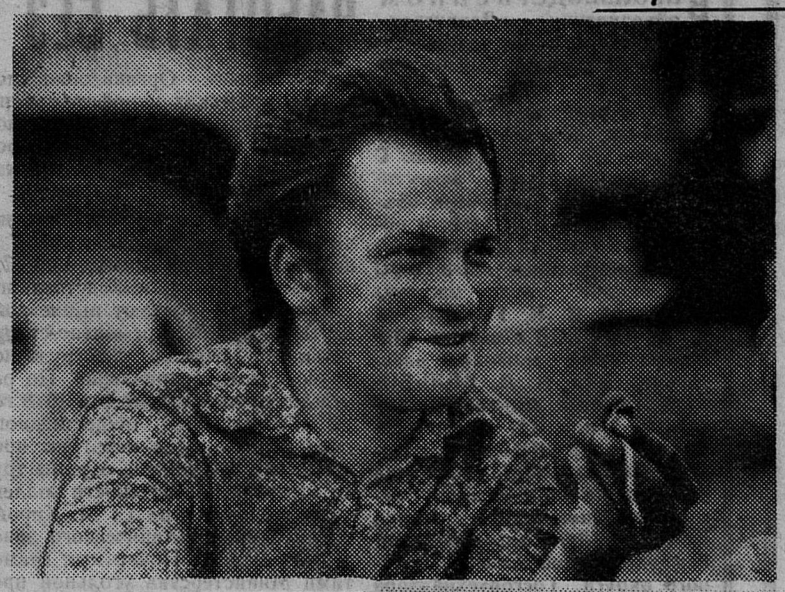

Несмотря на сложные погодные условия, успешно работает отряд по заготовке силоса Е. Ф. Павлова. По итогам социалистического соревнования последней пятидневки начальник отряда Е. Ф. Павлов награжден переходящим вымпелом. Такой же чести удостоены еще три члена его отряда: П. М. Андреев, работающий на косилке, Г. А. Лебедев и Ю. Е. Павлов — на отвозке массы.

С 27 июля механизаторы закладывают зеленую массу в траншею в деревне Гостицы. За три дня механизаторы вывезли с поля 1.090 тонн зеленой массы, тем самым перекрыв задание трех дней на 190 тонн.

НА СНИМКАХ: идет косьба; механизатор второго класса Н. Ершов, работающий на комбайне Е-280.

Своевременная поддержка

Одной думой с работниками сельского хозяйства — заготовить как можно больше кормов для общественного скота — живут сейчас народные депутаты Поречского сельского Совета, где председателем исполкома Т. А. Михеева. Еще в начале «зеленой жатвы» они провели сходы с населением деревень, расположенных на территории Совета.

И вот результат — силами населения, не занятого непосредственно на полевых работах, заготовлено и передано совхозу 50 тонн качественного сена и 30 тонн зеленой массы.

В. МИХАЙЛОВ,
обществ. корр.

ЖИВОТНОВОДСТВО—ФРОНТ УДАРНЫЙ

НАБИРАЯ ТЕМПЫ

Июль — напряженная пора как для полеводов, так и для животноводов. Одни создают запас кормов для зимовки скота, другие стараются максимально использовать пастбищный сезон для поднятия надоев.

Хорошо работают в июле животноводы совхоза «Сланцевский». За двадцать дней три фермы из пяти добились прибавки к прошлогоднему уровню. Наибольший средний надой от коровы за этот период — 227 килограммов—получен на ферме Гостицы (бригадир З. Я. Ершова).

Стабильно работает в этом году коллектив фермы Загривье (бригадир Д. Э. Кутсар). В среднем от каждой коровы получено по 219 килограммов молока, что на 25 килограммов превышает прошлогодний результат за аналогичный период.

Добились увеличения надоев и животноводы фермы Втроя (бригадир Н. М. Субботина). Есть все возможности и другим (особенно работникам фермы Степановщина) добиться роста надоев. Сейчас сюда пришел новый бригадир зоотехник по специальности С. Я. Герасимов.

Много объективных трудностей на ферме Большие Поля: главная из них — в прошлом году плохо здесь было поставлено воспроизводство стада. Это и сказывается на сегодняшних надоях. Но и здесь при максимуме усилий возможно повышение надоев—коллектив хороший, доярки опытные.

В целом по совхозу за 20 дней июля животноводы уменьшили отставание на 10 килограммов. Важно увеличить взятые темпы.

В. ТИЛИК,
председатель рабочего комитета профсоюза совхоза «Сланцевский».

ПОСТУПЬ ЛИДЕРА

По-прежнему с хорошим темпом, взятым еще в начале пастбищного периода, трудятся животноводы фермы Вороново совхоза «Родина». Во второй декаде июля среднесуточный надой на корову составил по ферме 14 килограммов молока при плане 11 килограммов.

А первенство среди доярок фермы держит М. И. Феоктистова, проработавшая здесь более десятка лет. Во второй декаде июля она в сутки получала от коровы в среднем по 16,3 килограмма молока. И за двадцать дней июля получила в среднем от каждой коровы по 328 килограммов молока при плане 280 килограммов.

Т. ШИХОВА.

ПАРТИЙНАЯ ХРОНИКА

К НОВОМУ УЧЕБНОМУ ГОДУ

От умения пропагандиста заинтересовать своих слушателей изучаемой темой зависит эффективность политической учебы. Вот почему партийные организации к подбору, расстановке, учебе идейных наставников относятся бережно и в то же время ответственно. Ведь не каждый грамотный человек может быть пропагандистом. В этом убедились и на хлебокомбинате. Заведующая лабораторией В. М. Котлярова не нашла контакта со слушателями школы коммунистического труда. Занятия проходили в 1977—1978 учебном году скучно, в результате и явка рабочих на учебу стала низкой.

На новый учебный год партийная организация рекомендует пропагандистом школы коммунистического труда инженера по организации труда А. И. Туренкову. Антонина Ивановна имеет пропагандистский стаж работы, отлично знает экономику предприятия, общительна. А самое главное, она ответственно относится к поручению.

Школой основ марксизма-ленинизма будет вновь руководить директор Г. С. Васильев.

Таким образом, к новому учебному году в системе партийного и экономического образования на хлебокомбинате готовы. Остается позаботиться о приобретении наглядных пособий и литературы по изучаемым курсам.

С ПОСТОЯННЫМ ВНИМАНИЕМ

Орган партийной, профсоюзной организаций завода «Сланцы» — стенная газета «Маяк коммунизма» на страничке своего последнего выпуска сообщает об отчетно-выборном партсобрании на установке дефеноляции вод и производства синтетических смол: «Секретарь партийной организации А. М. Гусев сделал доклад о проделанной работе за отчетный период. В прениях выступили коммунисты Л. А. Иванова, Н. Н. Лантов, Ф. М. Шарафутдинов, В. И. Финогенов.

На собрании присутствовал секретарь парткома завода Н. Ф. Нечаев, который в своем выступлении заверил собрание в том, что партийный комитет будет способствовать в бесперебойном снабжении цеха сырьем». Партийным делам на заводе стенгазета уделяет постоянное внимание.

ПАНОРАМА РОДИНЫ

МАГИСТРАЛЬ ДРУЖБЫ И БРАТСТВА

Туркестано-Сибирская железная дорога длиною почти полторы тысячи километров — первенец социалистической индустрии Казахстана. Она вступила в строй действующих в 1930 году. По рельсам Турксиба в Казахстан стали доставлять станки и оборудование для новых фабрик, заводов, комбинатов, школьные учебники, тетради и карандаши, сортовые семена и многое другое, в чем нуждался пробужденный Октябрьской революцией край бывших скотоводов-кочевников.

Туркестано-Сибирская магистраль оказала огромное влияние на развитие производительных сил не только Казахстана, но и всех республик Средней Азии, обеспечила подъем всех отраслей экономики этих ранее отсталых окраин России.

Сегодня ее стальные линии входят в состав Алма-Атинской железной дороги. Здесь построены хорошо оснащенные станции, локомотивные и вагонные депо, уютные вокзалы для пассажиров. Для управления перевозками народнохозяйственных грузов используются компьютеры информационно - вычислительного центра в Алма-Ате.

НА СНИМКАХ: по стальным магистралям Турксиба идут поезда; более тридцати лет водит поезда сын потомственного железнодорожника машинист локомотивного депо станции Алма-Ата, депутат Верховного Совета Казахской ССР Ш. К. Дуйсенов.

Фото И. Будневича и Г. Попова.

Фотохроника ТАСС

ВЫПОЛНЯЕТЕ ЛИ ВЫ СВОИ ОБЯЗАТЕЛЬСТВА?

ВО ИМЯ ГЛАВНОЙ ЦЕЛИ

Сегодня, когда до профессионального праздника горняков — Дня шахтера остается меньше месяца, каждый трудовой коллектив стремится добиться лучших результатов в работе, сделать как можно больше. На пути к осуществлению этого большую трудовую победу одержала бригада проходчиков Г. Г. Михайлова с шахты имени С. М. Кирова, которая первой в объединении «Ленинградсланец» добилась заветного рубежа — выполнила план четырех лет десятой пятилетки. Этот коллектив является правофланговым соревнования за досрочное завершение пятилетки, на 122 дня опережает трудовой календарь.

О том, как выполняет бригада принятые на 1979 год социалистические обязательства, рассказывает бригадир проходчиков Г. Г. МИХАЙЛОВ.

— Нелегко пришел к бригаде успех. Если в прошлом году мы не знали, что значит не выполнять план, то нынче бригада дважды допускала отставание. В феврале— из-за перехода, так как для нас не было подготовлено рабочее место, а в апреле — из-за сильной обводненности забоев, тогда сутками не работали, откачивая воду. Чем дальше продвигались, тем приходилось труднее — забой резко шел вниз, появились многочисленные кварцевые трещины, из которых набиралось столько воды, что после выходного дня в забой было не войти. Участились поломки насосов, дренажную щель подгоняли к самому забою. Но, несмотря на все трудности, люди работали с большой отдачей. Столб для добычной бригады мы подготовили вовремя. Правда, два эти месяца существенно отразились на результатах нашей работы. И при годовом обязательстве пройти сверх плана 100 погонных метров горных выработок мы за полгода прошли лишь 30. А это значит, что впереди работа еще предстоит напряженная. Но сейчас мы перешли на новый столб, горно-геологические условия здесь лучше, поэтому в августе поставили перед собой большие задачи.

Самое главное, что помогает нашей бригаде успешно трудиться,— взаимовыручка, товарищеская помощь во всем. В трудное время никто не покидает свой коллектив, если нужно, то всегда остаемся, чтобы закончить дело. И рабочее время стараемся использовать эффективно. Когда нет порожняка, ведем зачистку конвейеров, подчистку забоя, подвеску кабеля, проверяем крепление, осматриваем технику. Если все сделано и до конца смены есть время, готовим фронт работ для другого звена — а это тоже резерв, стараемся не оставлять переделок еще и потому, чтобы не отвлекаться на них при сдаче столба. Поэтому и переход занимает у нас, как правило, не неделю, а два дня.

Все члены бригады, кроме основной специальности, знают слесарное дело, разбираются в электрической и механической частях машин. Когда оборудование выходит из строя, чаще всего мы сами ликвидируем аварии. И только когда нужно что-то заменить, вызываем слесаря.

В бригаде сейчас работает много молодежи. Но важно то, что те, у кого еще мало опыта, объединяются вокруг костяка бригады. Лучшим наставником молодежи является у нас звеньевой А. Е. Семенов. Спокойный, добросовестный человек, он имеет подход к молодым парням, они хорошо понимают его. Давно работают на шахте В. М. Щекаревич, В. А. Никитин, В. А. Тихомиров, В. В. Малюгин, рядом с ними тоже всегда есть ученик. И может быть потому что молодые попадают в надежные руки, у нас не было учеников, из которых бы ничего не получалось. Хорошими шахтерами стали Валерий Блоков, Юрий Чернов и другие.

Поддержанию хороших взаимоотношений в коллективе способствует еще и то, что мы общаемся не только в шахте, но и за ее пределами. Обычно бригаде трудно собраться всем вместе, работаем ведь посменно. Поэтому все премии, которые мы получаем за успехи в соревновании, собираем, что называется, в общий котел. Проводили таким образом совместные семейные вечера. Нынче планируем поехать на экскурсию. Хороший отдых, общие интересы сплачивают людей. А дружной рабочей семьей можно преодолеть любые трудности.

Рассказ записала В. СТАРШОВА.

Обзор литературы

РЕЛИГИЯ, АТЕИЗМ И СОВРЕМЕННЫЙ МИР

Наука по мере своего развития вытесняет представления о боге и других сверхъестественных силах. С помощью многочисленных фактов, собранных многими поколениями ученых, она убедительно показывает, что религиозные верования — это заблуждения. Но тогда встают вопросы: почему же люди начали верить в богов и чудеса? Как возникло это заблуждение?

Как произошла религия? Этот вопрос для богословов не существует. Они утверждают, что религия извечна, ибо дана человеку богом в момент творения. Данные же науки говорят о другом. О том, как опровергаются концепции о богоданности и вечности религии, рассказывает в книге **«У истоков религии»** (М. Политиздат, 1977) кандидат философских наук В. Е. Чертихин.

О психологических истоках религиозной веры, о влиянии, которое она оказывает на духовный облик и поведение верующих людей, пишет в своей брошюре **«Психология веры»** В. И. Носович.

В монографии **«Религия и церковь в современную эпоху»**, подготовленной коллективом ученых института научного атеизма при ЦК КПСС, освещаются теоретические и методологические проблемы состояния религии и церкви на современном этапе; дается оценка новых идеологических процессов, происходящих в религиозных организациях; исследуется роль религии и церкви в политической и культурной жизни, в современной борьбе идей.

Интересной представляется и книга кандидата исторических наук В. Н. Никитина **«Атеизм как социальное явление»**. Автор разъясняет, каковы наиболее существенные черты марксистского атеизма.

В книге Л. Р. Харахоркина, Л. А. Кренделева **«Атеизм и научно-техническая революция»** рассказывается о роли научно-технической революции в формировании атеистических убеждений трудящихся в условиях развитого социализма. В брошюре критикуются богословские концепции научно-технической революции, вскрываются антинаучные попытки теологов доказать тождество религиозных и научных представлений о путях развития общества.

В. ОХОНСКАЯ,
старший библиограф объединенной районной библиотеки.

РАБОТАТЬ БЕЗ ТРАВМ И АВАРИЙ

В ПРОИЗВОДСТВЕННОМ объединении «Ленинградсланец» состоялся актив-совещание, на котором был обсужден вопрос о состоянии охраны труда и техники безопасности и задачах общественных инспекторов по их улучшению. С докладом выступил заместитель главного инженера объединения Р. К. ТАСАНЕ. В обсуждении доклада приняли участие общественные инспекторы по охране труда мастера-взрывники И. И. ГУТНИК и Н. И. ЩЕРБОВ с шахты «Ленинградская», машинист электровоза ПТУ Н. Л. ВЕЛЬБОВЕЦ, главный технический инспектор труда ЦК углепрофсоюза Л. Н. РУБИНСКИЙ, председатель завкома профсоюза по технике безопасности ремонтно-механического завода Н. А. КИСЛОВ, главный инженер управления Северо-Западного округа Госгортехнадзора В. В. АГУТИН, горный мастер участка ВТБ, председатель комиссии охраны труда шахткома профсоюза шахты имени С. М. Кирова В. Д. ГАЛКИН, председатель шахткома профсоюза шахты «Ленинградская» А. П. МИШИН, заместитель секретаря парткома объединения В. Г. ЧЕРЕПАНОВ.

На каждом предприятии объединения с широким участием представителей общественности разработаны комплексные планы улучшения условий охраны труда и санитарно - оздоровительных мероприятий. Выполнению их уделяется много внимания. Нынче, например, осуществлено стационарное освещение откаточных выработок на протяжении 9,1 километра при плане 4,6, подготовлены 222 новых рабочих в учебно-курсовом комбинате вместо 124. 268 человек повысили свою рабочую квалификацию, 1.759 человек прошли медицинское обследование. Кроме того, на шахте «Ленинградская» произведена замена 137 грузовых вагонеток ВД-5,6 первой модернизации на вагонетки третьей модернизации вместо 100 по плану, проводятся большие работы по замене подъемной машины грузолюдского ствола и лебедки на подъемную машину наклонного ствола. На шахте № 3 установлены кольцевые пылеуловители на пневмосепараторах обогатительной установки, три высоковольтных ввода в шахту оборудованы защитой от замыканий на землю. На шахте имени С. М. Кирова налажен учет лиц, участвующих в плановой профилактической работе по охране труда и технике безопасности, проведены работы по повышению безопасности при подъеме-спуске людей. Активизировали организаторскую и разъяснительную работу постоянно действующие комиссии шахткомов профсоюза по технике безопасности и советы профилактики. На шахте «Ленинградская» оформлен стенд «От техники безопасности — к безопасной технике». Организован показ тематических кинофильмов по охране труда, технике безопасности. Всего же на выполнение мероприятий комплексного плана израсходовано 177 тысяч рублей.

И как результат—производственный травматизм в объединении в первом полугодии снизился на 17,3 процента. Без производственного травматизма работают нынче коллективы УЖКХ, ремонтно-строительного участка, погрузочно-транспортного управления. По результатам проведенного в 1978 году Всесоюзного общественного смотра повышения культуры производства, улучшения охраны труда и техники безопасности коллективы шахты имени С. М. Кирова и ремонтно - механического завода награждены Почетными грамотами Министерства угольной промышленности СССР и ЦК углепрофсоюза. Коллективу шахты № 3 вручена Почетная грамота Министерства и ЦК углепрофсоюза по итогам Всесоюзного общественного смотра условий труда, быта и отдыха трудящихся женщин за 1977—1978 годы.

Однако достигнутые результаты не успокаивают. Немало еще нерешенных проблем. В результате на отдельных предприятиях и шахтах объединения произошел рост производственного травматизма. Шахты имени С. М. Кирова, № 3 и ремонтно-механический завод дали рост тяжести травматизма. Главные причины этого — низкая трудовая и производственная дисциплина рабочих, отсутствие надлежащего контроля со стороны общественных инспекторов по технике безопасности и инженерно-технических работников участков за соблюдением правил и инструкций техники безопасности.

Настораживает тот факт, что нынче на шахтах произошло несколько аварий, которые лишь случайно не закончились тяжелыми последствиями.

Продолжает оставаться высоким число нарушений правил безопасности. В 175 предписаниях, выданных Сланцевским участком РГТИ, вскрыто 2.160 нарушений. И здесь нужно отметить недостаточную активность общественных инспекторов по охране труда. В их состав входят 214 человек. В каждой бригаде, смене есть общественный инспектор. И если бы каждый из них внес свой вклад в устранение нарушений правил и инструкций техники безопасности, то случаев производственного травматизма было бы значительно меньше. Однако, в первом полугодии общественными инспекторами подано лишь 312 предложений, направленных на улучшение состояния техники безопасности. Этого явно недостаточно, если учесть, что большая часть их подана активными общественными инспекторами, такими, как Р. И. Кривонос, Н. И. Коряженкова с обогатительной фабрики, И. И. Гутник, Н. М. Зайцев с шахты «Ленинградская», А. И. Смирнов, А. А. Рыкачева, И. П. Прошкин с шахты № 3, В. Л. Никулина, В. Д. Галкин с шахты имени С. М. Кирова, которые внесли по 5—10 предложений.

За успешную работу по контролю за соблюдением правил безопасности и инструкций по охране труда на рабочих местах в 1978 году присвоено звание «Лучший общественный инспектор по охране труда в угольной промышленности» с вручением диплома, нагрудного знака и денежной премии электрослесарю О. И. Николаеву с шахты «Ленинградская» и горнорабочему В. А. Евгеньеву с шахты имени С. М. Кирова. Но наряду с этим нужно отметить бездействие общественных инспекторов с участков №№ 4, 8, 10, 11, ремонта горных выработок шахты «Ленинградская», энерго-механической службы, участка взрывных работ шахты имени С. М. Кирова.

Серьезные задачи стоят перед коллективом объединения «Ленинградсланец» по дальнейшему улучшению состояния охраны труда, техники безопасности. Мы располагаем в этом большими резервами. И одним из них является повышение роли общественных инспекторов в борьбе за снижение производственного травматизма.

Р. ТАСАНЕ,
зам. главного инженера объединения «Ленинградсланец».

ПО СЛЕДАМ НАШИХ ВЫСТУПЛЕНИЙ

„ВЫШЕ ТЕМПЫ СЕНОКОСА"

В передовой статье, опубликованной под таким заголовком 26 июня в № 121 нашей газеты, исполком Старопольского сельского Совета народных депутатов критиковался за слабые с его стороны контроль и помощь на заготовке кормов коллективу совхоза «Старопольский».

В ответе, присланном в редакцию, **председатель исполкома Старопольского сельского Совета Т. А. Веникова** сообщает, что при исполкоме созданы и утверждены депутатские посты на заготовке кормов. В совхозе проведено совещание с бригадирами и специалистами, доведены задания на заготовке кормов. По бригадам выделены участки для ручной заготовки сена населением, лесниками, дорожными рабочими, работниками конторы, сельского Совета. Доведены задания лицам, имеющим в пользовании крупный рогатый скот.

ИЮЛЬСКИЙ (1978 г.) ПЛЕНУМ ЦК КПСС:

ПРОГРАММА ДЕЙСТВИЙ

С ЧУВСТВОМ ПРИЧАСТНОСТИ

Как отмечалось на июльском (1978 г.) Пленуме ЦК КПСС, дальнейшее развитие сельского хозяйства — задача всенародной, общегосударственной важности. В связи с этим особую актуальность приобрели проблемы шефских связей села и города. На многих предприятиях, в учреждениях и организациях нашего города накоплен многолетний опыт в оказании шефской помощи селу.

Сегодня своими мыслями делится секретарь парткома завода «Сланцы» Н. Ф. НЕЧАЕВ.

Уже на протяжении многих лет коллектив нашего завода шефствует над головным совхозом объединения «Родина». Мы хорошо понимаем, что в дальнейшем подъеме сельского хозяйства партия рассчитывает на промышленные предприятия. Поэтому к оказанию шефской помощи относимся с полной ответственностью.

В чем же проявляются наши шефские связи с совхозом «Родина»? Прежде всего, естественно, в оказании помощи рабочей силой. Ведь при сегодняшних масштабах сельскохозяйственного производства сельчанам трудно справиться со всеми работами, особенно в такие кампании, как весенний сев, заготовка кормов, уборка урожая. И с первых весенних дней выделяем группу рабочих, которые и корма грузят, и удобрения вносят, сажают картофель и корнеплоды. Одним словом, трудятся там, где в данный момент нужна поддержка. В этом году, например, наши люди работают в подшефном совхозе с 13 апреля, работают с тем же напряжением, что и труженики села, и останутся там до конца уборочной страды.

Сейчас в совхозе на заготовке кормов работает бригада в количестве 17—18 человек. В этом году нам нужно будет заготовить 855 тонн сена и прополоть 18 гектаров корнеплодов. Надо сказать, что объемы выполняемых нашим коллективом работ в совхозе с каждым годом растут, потому что растет производство кормов в самом совхозе. Но, как вполне понятно, растет объем производства и у нас на заводе, при той же обеспеченности кадрами.

Как же быть? Мы нашли выход из создавшегося положения — с прошлого года на совхозных полях работает и приобретенная нами сельскохозяйственная техника. В частности, нынче в бригаду выделены 3 трактора и пресс-подборщик. Обслуживают их наши же рабочие. Эти люди имеют разные специальности, далекие от сельского хозяйства. К примеру, Н. В. Иванов — слесарь ремонтно-механического цеха, Г. Ф. Звонков — слесарь установки дефеноляции вод и производства синтетических смол, С. Н. Зайцев — грузчик товарно-сырьевого цеха. В прошлом году они специально обучались на курсах трактористов при райсельхозтехнике.

Уже на протяжении многих лет руководит кормодобывающей бригадой К. Н. Карлинский. Благодаря опыту, накопленному за эти годы, он умело руководит людьми, оперативно ориентируется в обстановке, и считается, по словам бригадира совхоза «Родина» В. Ф. Ивановой, хорошим ее помощником. На вчерашний день силами этой бригады заготовлено 310 тонн сена. Это еще далеко от плана, но нельзя не учитывать погодные условия. Две последние недели люди практически работали без отдачи, хотя не уходили с полей даже в дождь. Думается, что в такой ситуации можно было их переключить на ручную заготовку сена, сушку его на ведерлях.

Кроме постоянно выделенных рабочих, ежедневно на луга совхоза выезжают до двадцати тружеников завода, причем, многие из них — в свои выходные. В этом году каждый труженик завода взял обязательство — отработать в подшефном совхозе 1—2 выходных дня. В субботы и воскресенья организуем массовые выезды, в которых принимают участие до ста человек. В разовые выезды в основном пололи корнеплоды. Мы уже дважды пропололи 18 гектаров! Сейчас, когда эта работа закончена, выезды в подшефный совхоз продолжаются. Теперь наши рабочие помогают сельчанам ворошить сено, возят скошенную траву в траншеи и т. д.

У нас на заводе заведен жесткий контроль за работой людей в совхозе. В каждом цехе, у каждого секретаря партийной организации есть график, составленный с весны. Раз в неделю на оперативном совещании с секретарями партийных организаций подводим итоги работы. Тут же строго спрашиваем с тех, кто не выполняет график, даем дополнительные задания на последующие дни. Идет об этом разговор и на оперативном совещании у заместителя директора завода по быту В. П. Васильева. Повседневный контроль по поручению парткома ведет коммунист оператор цеха камерных печей В. Ф. Казанцев.

В последние годы вырос объем и технической помощи, оказываемой нами селу. Только в этой пятилетке силами наших рабочих построен телятник на ферме Поречье в совхозе «Осьминский», кормоцех с установкой необходимого оборудования на этой же ферме. В этом году нам поручено в этом же совхозе на ферме Овсище реконструировать котельную с переводом ее на жидкое топливо. Ответственный за это задание — главный механик завода Н. И. Краснов. Он доложил недавно, что задание будет выполнено в сроки. Сейчас уже в ремонтно-механическом цехе изготавливаются различного вида подогреватели жидкого топлива, готовится другое оборудование.

Наши связи с селом будут крепнуть и дальше. Уверен, что каждому рабочему приятно сознавать, что и он внес в сельское хозяйство свой, пусть даже небольшой, вклад.

Н. НЕЧАЕВ,
секретарь парткома завода «Сланцы».

МОЛОДЕЖЬ И ПРОИЗВОДСТВО

В ДОБРЫЙ ПУТЬ!

В СГПТУ № 215 проводят большую работу по подготовке высококвалифицированных рабочих для народного хозяйства. В ходе проведения выпускных квалификационных экзаменов нынешнего года большинство учащихся показали твердые знания, что свидетельствует об улучшении учебно - производственной и учебно-воспитательной работы. В этом большая заслуга наших мастеров производственного обучения А. А. Курмышского, А. П. Тарасова, Н. В. Федоровой, В. С. Васильева, наших настойчивых, терпеливых и чутких преподавателей А. В. Нечаева, В. М. Соколова, С. В. Зайцевой, Г. Н. Герасимовой, С. М. Юховой и других.

Многие учащиеся в течение трех лет обучения серьезно относились к учебе и производственной практике, с честью выдержали государственные экзамены. 11 выпускников училища получили дипломы с отличием, 34 выпускника закончили училище на «4» и «5». 41 учащийся получил диплом с повышенным четвертым разрядом. Однако 18 человек, те, кто не приложил сил и труда для овладения знаниями и специальностью, дипломы не получили.

Подводя итоги учебного года, педагогический коллектив училища говорит большое спасибо тем школам, откуда к нам пришли такие замечательные парни и девушки, как Марина Хланта, Марина Шамарина, Иван Гридасов, Сергей Александров, Татьяна Федорова, Надежда Васильева, Сергей Ошин, Юрий Папушин, Игорь Тощев и тезки Александры Барановы. Мы благодарны также трудовым коллективам предприятий, мастерам-наставникам, рабочим, которые, обучая во время практики наших ребят, помогли сделать «золотыми» руки выпускников Нины Мироновой, Владимира Захарова, Сергея Востокова, Андрея Васильева, Сергея Чуяшенко, Александра Андреева, Юрия Архипова, Михаила Аникина, Сергея Стовпового, Юрия Калинкина, Сергея Осипука и многих других.

Мы гордимся, что наш выпускник Валерий Логинов на конкурсе профессионального мастерства среди электросварщиков училищ Ленинграда и Ленинградской области занял второе место.

Выпускники покинули стены училища. Десять из них будут поступать в высшие учебные заведения страны, причем пятеро избрали для себя военные училища.

Последние жизненные напутствия от своих преподавателей получили наши ребята на торжественном выпускном собрании «Посвящение в рабочий класс». В гости к выпускникам пришли заведующая отделом пропаганды и агитации ПК КПСС Н. Н. Алексеенко, заместитель председателя горисполкома Ю. И. Колтунович, заместитель директора производственного объединения «Ленинградсланец» В. Н. Гаврилов, бригадир-наставник объединения «Ленинградсланец» В. А. Юдчиц, заместитель главного инженера завода «Сланцы» Б. Я. Зубарев, председатель постройкома профсоюза СМУ треста «Севзапметаллургмонтаж» М. Г. Шалаев, заместитель начальника Волховского монтажного управления И. И. Зырин, инженер комбината «Стройдеталь» М. В. Баранова, главный инженер филиала швейного объединения «Маяк» А. Е. Ершов и представители других предприятий города.

Молодым рабочим вручили дипломы об окончании училища, подарки от предприятий.

В выступлениях директора СГПУ № 215 Ф. А. Ходжаева, члена родительского комитета В. А. Юдчица, гостей было сказано много теплых слов молодым рабочим. С ответным словом выступили выпускники М. Хланта и В. Алексеев. Коллектив училища говорит своим выпускникам: «Высоко несите по жизни гордое звание — рабочий!».

Р. ХЛЕБНИКОВА,
заместитель директора СГПУ № 215 по учебно-воспитательной работе.

Внимание: передовой опыт! Сообщает ЛенЦНТИ

ХРАНЕНИЕ СЕНА В ТРАНШЕЯХ

В учхозе «Михайловское» Московской области травостой скашивают косилкой-плющилкой-валкообразователем Е-301 или КПВ-3, скошенную массу просушивают до влажности 20—25 процентов в валках, при необходимости валок переворачивают граблями или воздушной струей с помощью переоборудованного опыливателя ОВТ-1А или ШУ. Высушенную массу подбирают из валка комбайном-измельчителем Е-280, КС-1,8 или КУФ-1,8, КСК-100, отрегулированным на длинную резку с целью сокращения потерь от распыления, с одновременной погрузкой в транспортные средства с помощью погрузчика ПСЕ-12,5 или автомашины с наращенными бортами.

Сено закладывается в траншеи или бурты, сенная масса тщательно трамбуется тяжелыми тракторами, затем закрывается полиэтиленовой пленкой толщиной 200 миллиметров и слоем земли 5—7 сантиметров. Время заполнения траншеи — 3 дня. Ширина траншеи по дну — 7 метров, по верху — 14—15 метров. Верх бурта должен быть равномерно уложен и в поперечном разрезе иметь округлую форму во избежание образования западин в процессе осадки. Для лучшего формирования верха бурт перед закрытием пленкой укрывают слоем массы более высокой влажности.

Потери при хранении сена таким способом составляют не более 1—2 процентов, качество сена хорошее, по содержанию элементов питания и кормовым достоинствам такое сено не отличается от хорошего рассыпного сена.

Опыт хранения сена в траншеях имеется в совхозах «Красная Балтика», «Сяглицы» нашей области.

СЕНО В СКИРДАХ И АКТИВНОЕ ВЕНТИЛИРОВАНИЕ

Всесоюзный НИИ механизации животноводства разработал и опробовал в производственных условиях разборный выдвижной канал с вентилятором, который можно изготовить в любом совхозе.

Он состоит из двухсекционной сваренной из труб 1,5—2 дюйма рамы длиной 16 метров, на которую с шагом 2 метра шарнирно на осях (болт с гайкой) устанавливаются дугообразные опорные рамки, изготовляемые из труб 1,5 дюйма. Ширина рамок у основания 1,4 метра, высота их постепенно уменьшается для образования канала с переменным по длине сечением. Ближняя к вентилятору рамка имеет высоту 1,8 метра, дальняя — 1,5. С внешней стороны рамок с шагом 200 миллиметров приварены кронштейны, на которые свободно укладываются стержни из труб в 1 дюйм, образующие решетчатый канал.

В передней части рамы установлен центробежный вентилятор типа 5Ц4-70 № 10 и изготовленный из жести направляющий воздух короб длиной 2 метра.

Перед началом работы установку размещают на подготовленной для скирды площадке. Обе секции соединяют между собой, опорные рамки устанавливают в вертикальное положение и на них укладывают стержни. Затем приступают к закладке на решетку скирды длиной 16 метров, шириной до 6 метров и приступают к вентилированию сена до полного его высыхания, после чего любым трактором с помощью троса вытаскивают решетку из скирды. Выдвижение установки и подготовку ее к работе для закладки новой секции скирды производят за один час тракторист и подсобный рабочий.

С использованием таких установок сено наиболее целесообразно закладывать поточным способом одновременно в 3—5 скирдах, размещенных на одной площадке, так как пока сено досушивается в одной скирде, закладывают другие.

Сено получается хорошего качества в любую погоду, потери питательных веществ уменьшаются до минимума при хранении без навесов.

Во ВНИИМЖ на установку имеются рабочие чертежи, которые может заказать любая организация.

В РЕДАКЦИЮ ПРИШЛО ПИСЬМО

В честь года ребенка

По возрастному составу коллектив участка ВТБ шахты № 3 не молод. Многие прошли большую школу жизни, уже имеют внуков. Возможно поэтому все так активно откликнулись на предложение провести субботник в честь Международного года ребенка.

В июне, после трудовой смены, работники участка во главе с начальником И. Г. Геровичем направились в подшефную школу-интернат, где заранее была подготовлена для нас работа. Одна группа ремонтировала парты, другая — красила их. Возможность каждого внести свою лепту в год ребенка захватила всех участников этого необычного субботника. Трудились с огоньком, шутками, одним словом, с хорошим настроением.

Рассказывая об этом на страницах газеты, я хочу обратиться с призывом ко всем службам и участкам нашей шахты, другим коллективам поддержать эту инициативу: окажите помощь подшефной школе или какой-то дворовой площадке. Пусть это будет вашим вкладом в благородное дело заботы о детях.

И. ОЛЕШКЕВИЧ,
крепильщик участка ВТБ шахты № 3, рабкор.

Встреча с родителями

Работа с родителями — одна из многих сторон деятельности детских учреждений. В детском саду № 10 ей уделяется постоянное внимание.

Недавно здесь для родителей была проведена конференция о нравственном воспитании детей, посвященная Международному году ребенка. Работники детского сада тщательно готовились к ней: организовали выступления детей подготовительных к школе групп, продажу художественной литературы (в том числе и детской).

Заведующая детским садом М. П. Федорова осветила общие задачи нравственного воспитания детей в нашей стране. О воспитании у детей доброты и отзывчивости, вежливости и скромности говорили практикантки детского сада — учащиеся Сестрорецкого педучилища — Л. И. Иванова, В. Н. Баруздина, О. В. Федорова. Они рассказали о единстве требований к детям как важном условии нравственного воспитания. Родители высказали пожелание чаще проводить родительские собрания в форме диспутов, дискуссий.

Н. ПАРХОМЕНКО,
читательница.

ПО СЛЕДАМ НЕОПУБЛИКОВАННЫХ ПИСЕМ

Житель деревни Большие Поля В. В. Васильев и другие читатели газеты высказывали недовольство по поводу того, что не стало остановки автобусов у шахты имени С. М. Кирова. Они просили устранить это неудобство.

Как сообщил редакции **председатель исполкома Сланцевского городского Совета народных депутатов А. А. Павлов**, работы по монтажу посадочных площадок выполнены. Остановка автобусов в районе комбината шахты имени С. М. Кирова осуществляется.

Корреспонденты ТАСС и АПН сообщают...

В СОЦИАЛИСТИЧЕСКОМ ВЬЕТНАМЕ

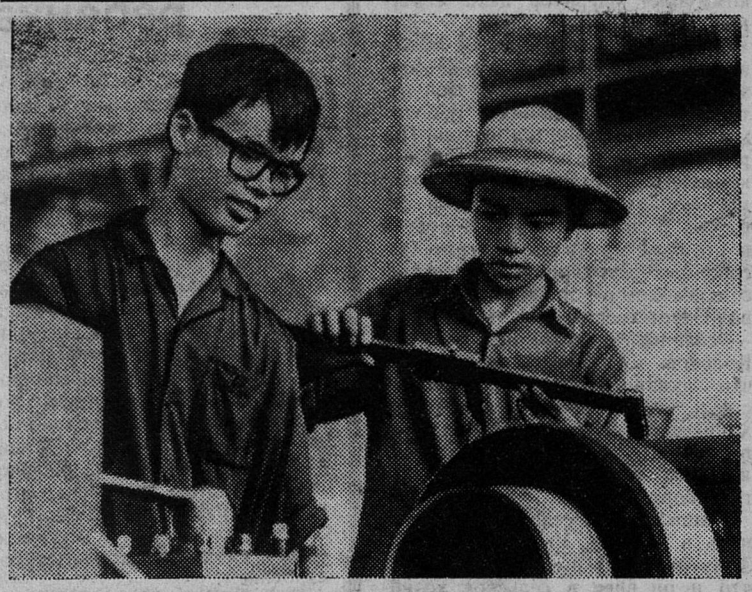

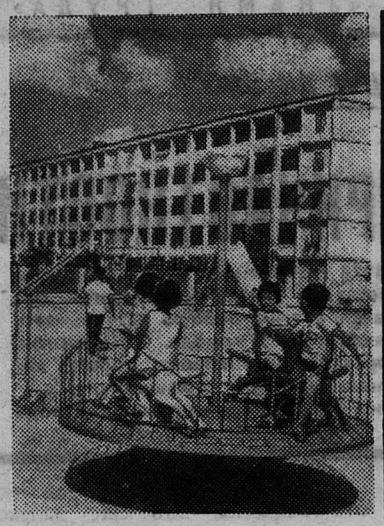

Крепнет всестороннее сотрудничество между Советским Союзом и Вьетнамом. При техническом содействии СССР в республике сооружено около двухсот крупных промышленных объектов, в том числе механический завод в городе Камфа.

НА СНИМКАХ: токарь Нгуэн Ван Фонг (слева) и его ученик Доан Минь Зяо в цехе механического завода в городе Камфа; в новом жилом районе Ханоя. За нынешнюю пятилетку (1976—1980 годы) в республике будет построено четырнадцать миллионов квадратных метров жилья.

Фото В. Соболева.

Фотохроника ТАСС

ЧТОБЫ РАНЫ ВЬЕТНАМА НЕ КРОВОТОЧИЛИ

Двух дней слишком мало, чтобы решить проблему, рожденную десятилетиями иностранного вооруженного вмешательства во Вьетнам, Камбоджу и Лаос. Тем не менее результаты проходившей в Женеве международной конференции по беженцам из Индокитая внушают надежду на серьезный сдвиг в облегчении участи 400 тысяч бездомных людей, разбросанных сегодня по временным лагерям Юго-Восточной Азии.

К числу положительных примеров делового, в высшей степени конструктивного подхода к проблеме беженцев следует прежде всего отнести позицию вьетнамской делегации. В своем заключительном слове генеральный секретарь Организации Объединенных Наций Курт Вальдхайм назвал предложения Вьетнама среди первоочередных задач плана действий, выработанного в Женеве. Прежде всего имеется в виду соглашение о взаимопонимании, достигнутое между правительством СРВ и управлением верховного комиссара ООН по делам беженцев. Этот документ из семи пунктов определяет порядок организованной эмиграции из Вьетнама. Соглашение было подписано еще в конце мая нынешнего года, и делегация СРВ подтвердила в Женеве свою готовность дальше сотрудничать в этом вопросе со всеми заинтересованными сторонами. Кроме того, Вьетнам выступил с серией инициатив, дополняющих соглашение.

Неизвестно, какой размах приняла бы трагедия беженцев, если бы СРВ не опиралась на поддержку социалистических стран.

Глава советской делегации, заместитель министра иностранных дел Н. П. Фирюбин привел с трибуны конференции в Женеве впечатляющую статистику, раскрывающую объем и характер гуманной помощи социалистических стран Вьетнаму. Реальный вклад в устранение причин, породивших проблему беженцев, вносят Болгария, Венгрия, ГДР, Куба, Монголия, Польша, Чехословакия.

Приведенные Н. П. Фирюбиным факты и цифры усилили недоумение многих делегаций насчет причин, побудивших отстранить эти страны от участия в женевской конференции. Это не единственное белое пятно в составе форума. Остался загадкой отказ пригласить на конференцию делегацию Народной Республики Кампучия, без которой любое обсуждение проблемы кхмерских беженцев представляется не полным, если вообще законным. По непонятным причинам были лишены также права на участие представители Лаоса.

Все это можно расценить лишь как следствие того, что организация конференции, проходившей под эгидой ООН, была во многом отдана на откуп западным державам.

Западные дипломаты при поддержке своих пекинских коллег попытались также исказить предварительно оговоренные задачи конференции. Вместо конкретных, чисто гуманных мер помощи беженцам они хотели навязать женевскому форуму не свойственные ему функции трибунала, с Вьетнамом в роли подсудимого. Генеральный секретарь ООН К. Вальдхайм был вынужден прервать руководителя китайской делегации Чжан Вэньцзиня, когда тот допустил грубейшие антивьетнамские и антисоветские выпады.

Тем не менее это не помешало некоторым западным ораторам, прежде всего вице-президенту США Уолтеру Мондейлу и английскому министру иностранных дел лорду Каррингтону, выступить в унисон Пекину. В блиставшей риторическими красотами речи У. Мондейла не нашлось места хотя бы для одного слова признания исторической ответственности Соединенных Штатов за экономическую разруху в странах Индокитая — одну из главных причин, породивших проблему беженцев.

Упущение, конечно, было умышленное. Вашингтон хотел бы вытравить из памяти человечества бомбардировки Вьетнама, разрушение Камбоджи, зверства ставленников ЦРУ в Лаосе — все то, что нанесло народам Индокитая незаживающую рану. На пресс-конференции я задал вице-президенту США прямой вопрос: «Не прослеживаете ли вы связи между проблемой беженцев и разрушением Соединенными Штатами Вьетнама и Камбоджи?» В ответ вице-президент дважды повторил, что такой связи нет и быть не может. Его «аргумент»: вьетнамская война кончилась четыре года назад.

К сожалению, конференция в Женеве прошла мимо и второй главной причины — кризисной демографической ситуации в Юго-Восточной Азии, вызванной массовым бегством из Китая. По подсчетам специалистов, за последние десять лет КНР покинули миллионы китайцев. Только за пять месяцев этого года нелегальная эмиграция из Китая достигла 117 тысяч человек. Одновременно с середины прошлого года Пекин развернул кампанию подстрекательства к выезду среди этнических китайцев во Вьетнаме. В результате десятки тысяч обманутых покинули страну. Исход хуацяо из Вьетнама кажется столь массовым еще и потому, что спецслужбы Пекина организовали поток собственных беженцев, которые выдаются за китайцев из Вьетнама.

Любые решения форума ООН останутся полумерами, если не будет устранен источник трагедии. Путь решения проблемы лежит через пресечение внешнего подстрекательства этнических китайцев к выезду и ликвидацию экономических последствий войны за счет ее виновников. Реализация соглашения о беженцах между Вьетнамом и ООН дополняет этот комплекс действительно эффективных мер.

В. СИМОНОВ,
спец. корр. АПН.
Женева.

Редактор
В. В. ИВАНОВ.

Телевидение

ПОКАЗЫВАЕТ МОСКВА

ВТОРНИК, 31 ИЮЛЯ

8.00 — «Время». 8.40 — «Дневник VII летней Спартакиады народов СССР». 9.05 — Мультфильмы «Сказка о твердом орехе», «Рекс-спортсмен». 9.35 —Телевизионный художественный фильм для детей «Расмус-бродяга». 2-я серия. 10.50 — Фильм-спектакль. «Зелеными просторами». 11.20 — Новости. 14.30 — Новости. 14.50 — «Твой труд — твоя высота». Кинопрограмма. 16.00 — «На VII летней Спартакиаде народов СССР». 17.00 — «Русская речь». 17.30 — Концерт ансамбля песни и танца Дворца культуры омских нефтяников. 18.00 — «Ребята настоящие». 18.30 — «Стихи — детям». 18.45 — «Сегодня в мире». 19.00 — «Хельсинки: 4 года спустя». Ведущий — политический обозреватель А. Потапов. 19.40 — «Эстафета олимпийских городов». Концерт мастеров искусств Ленинграда. 21.00 — «Время». 21.35 — «На VII летней Спартакиаде народов СССР». 22.00 — «Сегодня в мире». 22.15 — Фильм-концерт «Стихов любимейшие строки». Народная артистка РСФСР Т. Доронина читает стихи С. Есенина.

ПОКАЗЫВАЕТ ЛЕНИНГРАД

ВТОРНИК, 31 ИЮЛЯ

9.00 — Новости. 9.15 — «Дума о Ковпаке». Художественный фильм 1-й—«Набат». 18.00 — Для детей. «Шапокляк». Мультфильм. 18.20 — «Сказка за сказкой». «Как Иван к царевне сватался». Телеспектакль по мотивам русских народных сказок». 19.00 — «Ленинград». 19.30 — «Люди как реки». Художественный телефильм. 20.20 — «А хлеб остается хлебом...». Оратория Я. Дубравина на стихи В. Суслова. 21.00— «Время». 21.35 «Музыкальные открытки». 21.50 Новости. 22.00 — «Добро пожаловать!». Ереванский государственный академический театр оперы и балета имени А. Спендиарова. 22.35 — «Новости киноэкрана».

ПОКАЗЫВАЕТ ТАЛЛИН

ВТОРНИК, 31 ИЮЛЯ

14.25 — Программа передач. 18.30 — Вечерняя программа. 18.35 — «Спортивный Таллин». 19.40 — Реклама. 19.45 — Торжественное закрытие парусной регаты VII летней Спартакиады народов СССР. 20.15 — «Осенняя пора». 20.30 — «Актуальная – камера». 21.35 — «На VII летней Спартакиаде народов СССР». 22.00 — «Труженикам села». 22.15 — «На VII летней Спартакиаде народов СССР». 22.30—«Вариации»: «Сновидение».

Кино

ДВОРЕЦ КУЛЬТУРЫ. 31 июля —**«Частный детектив».** Начало в 17, 19, 21 час.

ДОМ КУЛЬТУРЫ ГОРНЯКОВ. 31 июля — **«Ярославна, королева Франции».** Начало в 17, 19, 21 час.

КИНОТЕАТР «ТРУД». 31 июля — **«Человек в железной маске».** Начало в 11, 14.20, 16.10, 18, 19.50, 21 час 40 минут.

СЛАНЦЕВСКИЙ РЕГЕНЕРАТНЫЙ ЗАВОД

ПРИГЛАШАЕТ

на постоянную работу
ЗАГОТОВЩИКОВ - ПОШИВАЛЬЩИКОВ (швей-мотористок),
ОБРЕЗЧИКОВ выпрессовок,
СЛЕСАРЕЙ по ремонту швейного оборудования,
СЛЕСАРЕЙ по ремонту технологического оборудования,
СОРТИРОВЩИКОВ (сборщиков ассортимента).

За справками обращаться в отдел кадров завода. Телефон 2-24-65.

3—1

СРСУ-6

принимает

заказы от населения
на изготовление металлических ворот размером 2400х1800х400 мм для автогаражей.

Срок изготовления заказа 1 месяц, стоимость 68 руб. 40 копеек.

3—2

СЛАНЦЕВСКОМУ ЛЕСОКОМБИНАТУ

требуются

БУХГАЛТЕР,
СЕКРЕТАРЬ - МАШИНИСТКА,
ШОФЕР автомашины ГАЗ-21 «Волга»,
ШОФЕРЫ,
РАБОЧИЕ по раскряжовке древесины,
КОЧЕГАРЫ,
ПОМОЩНИКИ КОЧЕГАРОВ,
СУЧКОРУБЫ.

Обращаться в отдел кадров.

3—1

СЛАНЦЕВСКОМУ ГОРВОЕНКОМАТУ

требуется

на постоянную работу
ВОДИТЕЛЬ на автомобиль ГАЗ-69А.

СЛАНЦЕВСКОМУ ГОРОДСКОМУ ПРОИЗВОДСТВЕННОМУ УПРАВЛЕНИЮ БЫТОВОГО ОБСЛУЖИВАНИЯ

срочно требуются

МАЛЯР,
УБОРЩИЦЫ,
ПРИЕМЩИКИ,
СТОЛЯРЫ по ремонту мебели,
БУХГАЛТЕРЫ,
КАССИРЫ.

2—2

СЛАНЦЕВСКОЙ ТИПОГРАФИИ

требуется

БРОШЮРОВЩИЦА или УЧЕНИЦА БРОШЮРОВЩИЦЫ.

Обращаться по адресу: ул. Банковская, дом № 3.

2—2

Коллектив работников детского сада № 1 выражает глубокое соболезнование Кувакиной Марии Ивановне по поводу смерти ее мужа.

Коллектив сотрудников Сланцевской школы № 10 выражает глубокое соболезнование Михайловой Галине Васильевне по поводу смерти ее мужа.

Сланцевский комбинат общественного питания выражает соболезнование родным и близким по поводу безвременной смерти **КИРИЛЛОВА Михаила Гавриловича.**

Искренне соболезнуем Кувакиной Марии Ивановне по поводу смерти мужа.

Родители подготовительной группы детского сада № 1.

Жильцы дома № 8 по улице Баранова скорбят по поводу безвременной смерти **МИХАЙЛОВА Алексея Никифоровича** и выражают соболезнование родным покойного.

Газета выходит по вторникам, средам, четвергам, пятницам и субботам

НАШ АДРЕС: 188540, г. Сланцы, Банковская ул., 3. ТЕЛЕФОНЫ: редактор — 2-23-81, отв. секретарь — 2-17-85, отдел промышленности — 2-16-65, отдел партийной жизни — 2-14-06, отдел сельского хозяйства — 2-16-70, отдел культуры, быта, писем и массовой работы — 2-23-65, отдел комсомольско-молодежной жизни, фотокорреспондент — 2-16-03, корректоры — 2-13-60, бухгалтерия — 2-27-81. Объявления принимаются в бухгалтерии редакции по понедельникам и средам с 14 до 18 часов.

ППО № 1—1 Ленуприздата гор. Сланцы, Банковская ул., дом № 3. Газету набирали линотипистки Зверева А. А., Зверева Л. И., верстала Аман Н. С., печатала Ковалева Т. И. Корректор Крихун З. Е. Объем 0,5 печ. л Тираж 13.400. Заказ 2277