Пролетарии всех стран, соединяйтесь!

ЗНАМЯ ТРУДА

Орган Сланцевского горкома Коммунистической партии Советского Союза и городского Совета народных депутатов

Газета издается с апреля 1944 года | № 173 (7645) Суббота, 8 сентября 1979 года | Цена 2 коп

СОВЕТСКИЙ ФОНД МИРА

«За мир во всем мире» — в этих словах суть нашей жизни, уверенно взятый курс. Трудом и борьбой завоеванный мир — самое дорогое и ценное у советского народа. И делается многое, чтобы сохранить и умножить его. Установление мира на всей планете — такова конечная цель миролюбивой внешней политики СССР.

Выразителем патриотизма и интернационализма является Советский фонд мира, созданный в 1961 году. Он оказывает финансовую поддержку организациям, движениям и лицам, борющимся за укрепление мира, национальную независимость и свободу, развитие дружбы и сотрудничества между народами, запрещение всех видов ядерного оружия и других средств массового уничтожения, достижение всеобщего и полного разоружения. Советский фонд мира помогает в проведении национальных и международных мероприятий общественности, научных исследований проблем мира, в создании кинофильмов, издании публикаций, отражающих проблемы мира.

Миллионы советских граждан содействуют Фонду мира. Сланцевчане—также активные участники накопления этого фонда. Целые коллективы предприятий, организаций, учебных заведений перечисляют на счет Советского фонда мира часть заработной платы, вознаграждения за рационализаторские предложения, средства, заработанные на субботниках и воскресниках, и т. д. В 1978 году вклад сланцевчан составил 9.880 рублей. Наиболее активно в этом проявили себя коллективы производственного объединения «Ленинградсланец», завода «Сланцы», производственного объединения «Родина» и другие.

Но практика показывает, что материальный вклад — это конечный результат проделанной идеологической работы, пропагандистской, разъяснительной и организационной деятельности.

К сожалению, в некоторых трудовых коллективах города снизилась активность комиссий содействия Советскому фонду мира. Иначе чем объяснить такую разницу в результатах: в первом полугодии прошлого года было внесено в Советский фонд мира 7.460 рублей, за этот же период текущего года — 1.365 рублей. Вклад коллектива ЛПО «Ленинградсланец» составлял около 3.000 рублей, нынче — ни одной копейки. Не поступили средства от цементного, регенератного, ремонтно-механического заводов, комбината «Стройдеталь», ослабили эту работу на заводах «Сланцы» и консервном, в торге и в объединении «Родина», в узле связи и филиале швейного объединения «Маяк». Неплохо идут дела в центральной районной больнице, в лесхозе и ряде других, но малочисленных, организаций. И это вовсе не значит, что нынче сланцевчане менее активны и равнодушнее относятся к проблемам мира, международной обстановки. Просто их внимание, сопереживание судьбам других свободолюбивых народов не получило в коллективах должного направления. Отсюда и спад практических результатов.

Средства Советского фонда мира образуются строго на добровольных началах. Разъяснение, убеждение, поддержка и поощрение гуманных патриотических начинаний — необходимые условия в работе с людьми. Поэтому очень конкретны и продуманны должны быть планы работы созданных на предприятиях, в учреждениях и организациях комиссий содействия Советскому фонду мира. Планы должны предусматривать на перспективу и пропаганду программы борьбы КПСС за мир, воспитание трудящихся, особенно молодежи, в духе патриотизма и интернационализма.

Лучшие участники Советского фонда мира могут быть представлены к наградам и поощрениям. Учреждены Почетная грамота правления Советского фонда мира с вручением памятной медали (для коллективов за постоянное, многолетнее участие в укреплении Фонда мира, ранее отмеченных Почетной грамотой Советского фонда мира), Почетная грамота Советского фонда мира (для коллективов, индивидуальных участников и активистов Фонда мира); Почетная медаль Советского фонда мира (для индивидуальных участников и активистов); Почетный жетон Советского фонда мира (для индивидуальных участников и активистов); Благодарственное письмо Ленинградского комитета защиты мира (для коллективов, индивидуальных участников и активистов).

ЗАСЕДАНИЕ КОМИССИИ

Состоялось расширенное заседание городской комиссии содействия Советскому фонду мира, в котором приняли участие работники горкома КПСС, горисполкома, секретари парторгнизаций и председатели комитетов профсоюза, руководители культучреждений. О проделанной в 1978 и нынешнем году работе, о результатах денежных поступлений от сланцевчан в Советский фонд мира рассказала заместитель председателя комиссии, секретарь ГК КПСС В. П. Ильина. Она также сообщила присутствующим о предстоящей работе согласно перспективному плану, в который включены мероприятия по сбору средств в Фонд мира, по пропаганде борьбы КПСС за мир и прогресс.

На заседании выступил председатель городской комиссии содействия Советскому фонду мира — председатель исполкома горсовета А. А. Павлов.

ДЕНЬ ДЕПУТАТА

С информацией о работе исполкома горсовета в период между сессиями и об отчетах депутатов перед избирателями за первое полугодие 1979 года выступила секретарь исполкома С. А. Коваленко. С лекцией о международном положении СССР перед депутатами выступил лектор городского общества «Знание» В. Я. Иванов.

«Совершенствование хозяйственного механизма в управлении экономикой в свете постановления ЦК КПСС «О дальнейшем совершенствовании хозяйственного механизма и задачах партийных и государственных органов» выступил лектор из Ленинграда, кандидат экономических наук В. И. Секушин. Председатель горисполкома А. А. Павлов говорил о текущих делах в районе.

В этот же день состоялись заседания постоянных комиссий.

● *СООБЩАЮТ РАБКОРОВСКИЕ ПОСТЫ* ●

Со строительства водозаборных сооружений

ДЕЛО—ОБЩЕЕ

Наша бригада выполняет на объекте самую важную сейчас работу — бетонирует емкости для воды. Делается это путем торкретирования при помощи машины, называемой цемент-пушка. Это очень сложная работа, ведется она впервые в управлении в таком объеме — на площади 10.000 квадратных метров. Поскольку работа эта сезонная, ее нельзя вести уже при температуре минус 2—3 градуса, а на дворе осень, нас тревожит создавшееся на стройке положение.

Нынче перед строителями поставлена серьезная задача — сделать объект предпусковым, чтобы на будущий год обеспечить ввод сооружений, дать городу воду. Однако ход работ не соответствует планам. Цемент-пушка, на которой мы работаем, давно устарела. Ее ежедневная производительность 50 квадратных метров. Такими темпами, как подсчитал главный инженер треста № 63 Г. А. Прокофьев, мы три года будем вести работы. Выход один—нужна новая цемент-пушка. Мы готовы работать на двух машинах, но пока дальше обещаний дело не идет.

Есть другая проблема. Торкретные работы, хоть и медленно, все же движутся вперед, но при этом ни одна емкость не испытывается. А мы обязаны залить каждую водой, чтобы проверить, нет ли утечек. Ведь потом переделка будет связана с большими трудностями. В такое положение поставили нас монтажники СМУ треста «Севзапметаллургмонтаж», которые в свое время не установили задвижки, не зачеканили сальники в трубах, через которые пойдет вода.

Хочу высказать претензии транспортникам. Строительство водозаборных сооружений — проблема общегородская, в ней, думается, должны быть заинтересованы все. Ведь не только строители работают для города, но и транспортники обеспечивают сокращение сроков работ. Но не всегда это так. Утром к 7 часам автобус должен быть у клуба «Шахтер»—часто это время не выдерживается. Один—два раза в неделю, как правило, автобус опаздывает.

На строительстве много различных работ, но не хватает рабочих рук. Немало разговоров вели о помощи промышленных предприятий стройке, по эту помощь мы не получили. Вместо 15 человек, способных выполнить большой объем работ, сегодня трудятся только два — с шахты № 3 и завода «Сланцы».

Е. УСТИНСКИХ,
бригадир СУ-322.

Со строительста жилого дома № 57

ОБЪЕКТ — ДОСРОЧНО

Коллектив бригады одержал новую трудовую победу. Нам было поручено сооружение фундамента 90-квартирного жилого дома № 57, заказчиком которого является горисполком. Между бригадой и управлением СУ-322 был заключен договор, в котором подробно обсчитан объем работ, начало и срок выполнения. По договору коллектив бригады приступил к работам 2 июля, а закончить объект должен был 4 сентября. За этот период 12 членам бригады нужно было смонтировать 600 кубометров сборного железобетона, уложить 150 кубометров товарного бетона на армированный пояс и полы подвала, засыпать, спланировать и утрамбовать грунт в подвале.

Все работы по договору закончены 28 августа. Опережение составило 5 рабочих дней. Успех работы был обеспечен за счет продуманной, правильной организации труда, взаимного понимания поставленных перед бригадой задач. Без преувеличения можно назвать членами нашего коллектива механизаторов подъемного крана К-161, которые ни разу не подвели бригаду. Во всем мы чувствовали поддержку и помощь мастера В. П. Цухлова. Это и обеспечило успех выполнения плана работ по подрядному методу.

Это первая трудовая победа недавно созданного комсомольско-молодежного коллектива. Завершить работы на пять дней раньше, согласитесь, не просто. Но и эти сроки могли быть сокращены еще на несколько дней, если бы нас не подводили работники бетонно-растворного узла комбината «Стройдеталь». В течение всего периода работы не соблюдался график поставки товарного бетона на объект, а 22 августа вместо указанных в заявке 14,4 кубометра бетона не было получено ни одного кубометра. 24 августа мы недополучили одну машину бетона в объеме 2,4 кубометра. 27 августа вместо 14,4 получили только 9,6 кубометра. Коллектив бригады надеется, что руководители бетонного узла учтут эти замечания и на новом объекте будут не сдерживать нашу работу, а способствовать досрочному выполнению обязательств.

Коллектив бригады ждет новый экзамен на закладке фундамента 90-квартирного жилого дома № 25 для регенератного завода. Этот объект мы опять будем сооружать по методу бригадного подряда и также готовимся сдать его досрочно, потому что коллектив уже верит в свои возможности.

С. ПЕТРОВ,
бригадир комсомольско-молодежной бригады СУ-322, рабкор.

Проверка готовности

Постановлением коллегий Министерства культуры РСФСР, Министерства сельского хозяйства РСФСР, Комитета по физической культуре при Совете Министров РСФСР, секретариата ЦК ВЛКСМ, коллегий Госкино РСФСР, Президиумов профсоюза работников культуры, Республиканского комитета работников сельского хозяйства, правления общества «Знание» РСФСР объявлен второй Всероссийский рейд проверки готовности сельских учреждений культуры к работе в осенне-зимних условиях 1979—1980 годов.

В нашем районе создана комиссия, в которую входят представители горкомов КПСС, ВЛКСМ, горисполкома, редакции газеты «Знамя труда», отдела культуры, пожарной части, городского правления общества «Знание», работники профсоюза. Председателем комиссии назначен заместитель председателя исполкома Ю. И. Колтунович.

Члены комиссии побывали во всех Домах культуры, клубах, библиотеках, других культурных учреждениях города и села. Проверка будет способствовать повышению внимания местных советских, профсоюзных органов, органов культуры, кинофикации, сельского хозяйства, хозяйственного и общественного актива к вопросам улучшения культурного обслуживания тружеников села.

„Советский образ жизни“

Так называется выставка, оформленная в библиотеке деревни Гостицы. Она дает широкое представление о советском образе жизни, способствует политическому воспитанию трудящихся.

Осенний бал

Интересный бал для молодежи провели работники Загривского сельского Дома культуры. Хорошо оформленное помещение, интересная программа говорили о том, что мероприятию предшествовала большая творческая работа.

Гостями Дома культуры были участники танцевального коллектива Дома культуры районного объединения «Сельхозтехника», которые выступили с концертной программой.

ПАНОРАМА РОДИНЫ

РАБОЧАЯ ЗДРАВНИЦА

ВОЛЖСКИЙ (Волгоградская область). К строительству пансионата на Черноморском побережье для тружеников предприятия приступает завод резиновых технических изделий. Эффективное использование резервов дало возможность предприятию увеличить ассигнования на социально - культурные нужды коллектива. Только на цели отдыха работников завода ежегодно расходуется более миллиона рублей.

(ТАСС)

НА УДАРНОЙ ВАХТЕ

МОСКОВСКАЯ ОБЛАСТЬ. Успешно справляется с принятыми обязательствами коллектив Коломенского завода тяжелого станкостроения. В Комсомольск-на-Амуре досрочно отправлен карусельный станок с цифровой индикацией с диаметром планшайбы 8.000 мм, уникальные карусельные станки для заводов Ижорского и «Волгоцеммаш». Марка «ЗТС-Коломна» хорошо известна более чем в сорока странах мира, куда отправляет свою продукцию предприятие. Это уникальные тяжелые карусельные станки для обработки деталей диаметром более 15 метров, сверхточные «мастер-станки», высококачественные прессы-великаны.

Выполняя социалистические обязательства на 1979 год, коллектив предприятия доведет выпуск станков и прессов с государственным Знаком качества в общем объеме производства товарной продукции до 25 процентов.

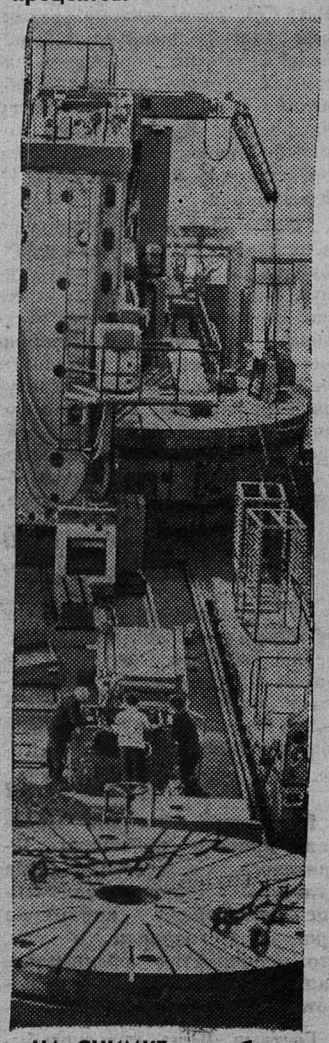

НА СНИМКЕ: в сборочном цехе тяжелых станков завода.

Фото В. Великжанина. Фотохроника ТАСС

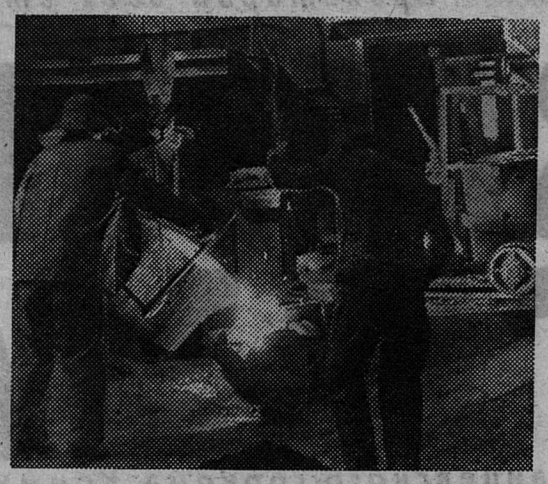

На ремонтно - механическом заводе объединения «Ленинградсланец» неоднократно первое место в социалистическом соревновании занимает коллектив бригады формовщиков-заливщиков, которой руководит Н. Д. Игнатьев.

Накануне Дня шахтера заводской комитет профсоюза решил, отмечая отличную работу и активную общественную деятельность, имя одного из членов этой бригады, ударника коммунистического труда О. В. Князева (на снимке справа) занести на заводскую Доску почета.

Фото Ю. Терентьева.

РЕШЕНИЯ ПАРТИИ ОБЯЗЫВАЮТ

С ПЛЕНУМА ГК ВЛКСМ

4 сентября состоялся пленум ГК ВЛКСМ, на котором был рассмотрен вопрос «О задачах комсомольских организаций по усилению политической, трудовой и нравственной закалки молодежи, вытекающих из постановления ЦК КПСС «О дальнейшем улучшении идеологической, политико-воспитательной работы». С докладом на пленуме выступил первый секретарь ГК ВЛКСМ А. КАРПОВ.

Под руководством партийной организации горком, комитеты комсомола добились определенных положительных результатов в коммунистическом воспитании молодежи, сказал докладчик. Во всех комсомольских организациях развернуто социалистическое соревнование за успешное выполнение планов года и пятилетки. Особое внимание уделяется дальнейшему развитию движения «Пятилетке эффективности и качества — энтузиазм и творчество молодых!», в котором участвуют 5.460 юношей и девушек. 52 молодых производственника уже выполнили личную пятилетку, 148 обязались выполнить ее к 110-й годовщине со дня рождения В. И. Ленина. Целенаправленную работу по организации соревнования проводят комсомольские организации производственного объединения «Ленинградсланец», филиала швейного объединения «Маяк», пассажирского автопредприятия. Здесь развернуто соревнование за присвоение звания «Лучший молодой рабочий», «Лучший наставник молодежи», успешно работают комсомольско-молодежные коллективы. Так, например, производительность труда каждого молодого рабочего в комсомольско-молодежной бригаде Ю. В. Погорелова составляет 132,7 процента, все освоили смежные специальности. Бригада слесарей С. Романова ремонтно-механического завода опережает выполнение производственных заданий, работает высокопроизводительно, не имеет нарушений трудовой и общественной дисциплины. Аналогично работают комсомольско-молодежные коллективы В. Богданова (пассажирское автопредприятие), Т. А. Карловой (регенератный завод).

Органическому единству политического, трудового и нравственного воспитания способствует Ленинский зачет. В нем в этом году участвовало 5 тысяч комсомольцев и 1,5 тысячи юношей и девушек из числа несоюзной молодежи. Однако, если рассматривать эту работу в свете высоких требований постановления ЦК КПСС, то можно заметить некоторые недостатки. В ряде организаций личные комплексные планы не увязываются с конкретными задачами трудовых коллективов, плохо осуществляется контроль за их выполнением, комиссии по проведению Ленинского зачета бездействуют. К таким организациям относятся комбинат «Стройдеталь», комбинат строительных материалов, лесокомбинат. У нас 39 молодых людей не выполняют норму выработки, а комитеты комсомола не проводят с ними соответствующей работы. Некоторые комитеты комсомола сводят организацию социалистического соревнования к звонким призывам. Много недостатков в объединении грузового автопредприятия, райсельхозтехнике, совхозе «Осьминский».

Какой огромный резерв мы бы поставили на службу пятилетки, если бы каждый сланцевчанин трудился на совесть, берег народное добро, каждую рабочую минуту! На предприятиях города в 1978 году потери рабочего времени составили из-за прогулов 3.905 человеко-дней, причем 31 процент всех потерь приходится на молодежь. Потери времени из-за прогулов возросли в таких комсомольских организациях, как совхоз «Старопольский», стройтрест № 63, ПМК-15. Производство терпит огромные убытки от бракоделов. За 3,5 года пятилетки убытки составили 210 тысяч рублей. Большую часть дал регенератный завод — 168 тысяч. А ведь здесь работает 60 процентов молодежи!

Среди многообразных форм и методов нашего идейного воздействия на молодого человека первостепенная роль принадлежит системе политического и экономического образования. В прошлом учебном году в кружках и семинарах комсомольского политпросвещения занималось 1.200 слушателей, а в системе партийного политпросвещения — 500. На заседании бюро ГК ВЛКСМ по традиции подводились итоги этих занятий. Было отмечено, что еще дает о себе знать формальный подход к комплектованию кружков, недостаточно учитывается степень образования, профессиональные интересы и запросы различных групп молодежи. В комсомольских организациях регенератного, цементного заводов явка на занятия была низкой. Как указано в постановлении, успех политической и экономической учебы всецело зависит от теоретического и методического уровня пропагандистов. Сейчас в городской комсомольской организации 78 процентов пропагандистов — члены или кандидаты в члены КПСС, 69 процентов — имеют высшее или незаконченное высшее образование. Постоянно укрепляются кадры в комсомольских организациях объединения «Ленинградсланец», завода «Сланцы», горлечобъединения.

В прошлом учебном году среднее образование получили 920 молодых людей, 215 — без отрыва от производства. Однако 1.670—не имеют среднего образования, и 840 нигде не учатся. Отсев из школы работающей молодежи составил 11,4 процента. Анализ показал, что работа по комплектованию школы проводится эпизодически, лишь в период месячника комплектования школы. В комсомольской организации комбината общественного питания при плане 30 человек было подано 13 заявлений, эта цифра не изменилась и на 1 сентября. Аналогично обстоят дела в СМУ треста «Севзапметаллургмонтаж», на шахте имени С. М. Кирова, комбинате «Стройдеталь».

Большое зло — пьянство. Не раз в ГК ВЛКСМ поднимался вопрос о том, что нельзя мириться с пьяницами. В прошлом году 55 подростков пользовались услугами медвытрезвителя. Особенно неблагополучно обстоят дела в СГПТУ № 215. Лесокомбинат, объединение грузового автотранспорта — регулярные поставщики молодых нарушителей. В районе работают 13 комсомольских оперативных отрядов, численность их 310 человек, работают 3 отряда «Дзержинец». Но оперативные отряды завода «Сланцы», шахты № 3 систематически срывают дежурства. В начале года несколько активизировал свою деятельность городской комсомольский оперативный отряд. Однако пороху хватило лишь до мая.

Нельзя забывать, что из-за пьянства страдает не только производство. В 1978 году было расторгнуто 229 браков, 98 процентов из них из-за пьянства. 10 родителей, ведущих аморальный образ жизни, лишены родительских прав, 10 человек исключены из рядов ВЛКСМ из-за пристрастия к алкоголю. Ведется слабая работа по антиалкогольной пропаганде в комсомольских организациях здравоохранения, отдела культуры, горторга, общепита. До сих пор не удалось поставить должным образом работу по организации вечеров, мероприятий массового отдыха в молодежном кафе. Совет кафе существует лишь на бумаге.

Горком ВЛКСМ неоднократно рассматривал вопросы состояния идейно-воспитательной работы в общежитиях, где проживают 900 юношей и девушек. Рейд, который проводил «Комсомольский прожектор» совместно с городским советом общежитий, показал, что комитеты комсомола некоторых предприятий слабо руководят работой советов общежитий. Так, совет общежитий объединения «Ленинградсланец» ограничил свои функции рассмотрением дисциплинарных вопросов, не стал органом самоуправления. В общежитиях СГПТУ № 215, цементного завода наглядная агитация находится на низком уровне. В ходе проверки были обнаружены серьезные недостатки в общежитии СГПТУ № 215. После рейда администрация исправляет их, но где до нашего рейда был комитет комсомола училища?

В городе и районе неплохая сеть культпросветучреждений. Наша задача— организовать в них досуг молодежи. Но возможности используются не в полной мере. Гостями, а не хозяевами чувствуют себя комсомольцы шахты «Ленинградская» в клубе «Шахтер». Здесь не проведено ни одного комсомольского мероприятия. Плохо используют свой клуб комсомольцы цементного завода.

Нельзя назвать удовлетворительной и спортивную работу. Она не получила широкого размаха по месту жительства и особенно на базах отдыха.

Сейчас в комсомольских организациях страны началась отчетно-выборная кампания. Это большое событие в жизни комсомольцев. На собраниях необходимо всесторонне рассмотреть состояние политической, общеобразовательной и экономической учебы, политмассовой работы, участие в Ленинском зачете. Необходим принципиальный, критический взгляд на работу прошедшего года.

В заключение докладчик заверил горком КПСС в том, что городская комсомольская организация развертывает более целенаправленную работу по выполнению решений XXV съезда КПСС, XVIII съезда ВЛКСМ, постановления ЦК КПСС «О дальнейшем улучшении идеологической, политико-воспитательной работы».

Организация социалистического соревнования среди молодых рабочих, комсомольско-молодежных коллективов стала темой выступления секретаря комитета комсомола объединения «Ленинградсланец» **В. Васильева.** О работе комсомольско-молодежного звена рассказала зоотехник совхоза «Аврора» **А. Лабецкая.** Опытом работы по организации контроля за учебой молодых производственников в школе работающей молодежи поделился секретарь комитета комсомола завода «Сланцы» **С. Ломоносов.** На перспективах выпусков молодежной редакции «Юность» остановилась заведующая отделом комсомольско-молодежной жизни газеты «Знамя труда» **В. Михайлова.** С анализом работы комсомольских оперативных отрядов выступил инспектор уголовного розыска **А. Ильин.** Мысль о том, что еще не прочна связь школьных и учительских комсомольских организаций прозвучала в выступлении учительницы школы № 12 **И. Ивановой.** Опытом работы совета общежития поделился механик цементного завода **Г. Кузнецов.** Заведующая здравпунктом завода «Сланцы» **Т. Жбенева** остановилась на задачах комсомольских кружков политпросвещения. О подготовке и проведении и задачах пятой трудовой четверти рассказал десятиклассник школы № 2 **В. Кузьмин.** «У культработников и комитетов комсомола потеряна связь», — высказала основную мысль выступления художественный руководитель клуба «Шахтер» **Л. Кутюкова.**

На пленуме выступила секретарь ГК КПСС **В. П. Ильина.** Она обобщила задачи, стоящие перед комсомольскими организациями, и выразила уверенность, что комсомольский актив приложит максимум знаний и умений по устранению имеющихся недостатков, достойными делами встретит 110-ю годовщину со дня рождения В. И. Ленина.

ВЕСТИ ИЗ РАЙОНА

ХЛЕБ УБРАН

Коллективы совхозов «Сланцевский» и «Родина» уже завершили уборку зерновых.

В совхозе «Родина» последние гектары хлебной нивы были убраны 31 августа, хотя площадь зерновых здесь немалая — 366 гектаров. Намолот зерна с гектара составил около 20 центнеров—лучший результат по объединению «Родина».

На уборке хлебов отличилось звено комбайнеров под руководством В. Я. Шанаурова. Владимир Яковлевич своей работой показывал пример остальным членам звена — он еще 18 августа выполнил свое социалистическое обязательство — убрать за сезон 100 гектаров зерновых и семенников многолетних трав.

На звеньевого равняются остальные комбайнеры: перевыполнил свое социалистическое обязательство А. С. Шуйгин, убрав 134 гектара зерновых и семенников многолетних трав, а на счету В. И. Глазова — 78 гектаров обмолоченных хлебов.

Хорошо работали шоферы В. А. Калмыков и Н. Б. Балашов, которые обеспечивали надежную доставку хлеба на зернотока.

ПРИМЕР ПЕРЕДОВИКОВ

Доярка фермы Загривье совхоза «Сланцевский» М. О. Бондаренко успешно завершила последний летний месяц. В среднем от каждой коровы своей группы она надоила по 377 килограммов молока при плане 320 килограммов. «Плюс» к прошлому году составляет 32 килограмма. Высокие надои в августе получила и доярка этой фермы Р. Н. Васильева — 345 килограммов молока в среднем от каждой коровы в группе при плане 300 килограммов. Это на 12 килограммов больше по сравнению с результатом августа прошлого года.

ПОЛОЖИТЕЛЬНЫЕ СДВИГИ

В последнем месяце лета резко улучшилось качество молока в совхозе «Осьминский»: первым сортом сдано 88,8 процента молочной продукции. Это тем более внушительная цифра, если сравнить с прошлым годом: в августе 1978 года было сдано только 29 процентов первосортного молока. И жирность молока несколько выше базисной — 3,46 процента, что дало воможность зачесть хозяйству дополнительно 5,8 тонны молока.

КАЧЕСТВО УЛУЧШИЛОСЬ

Животноводы нашего района ведут каждодневную борьбу за качество молочной продукции. В августе в объединении «Родина» сдано первым сортом 89,9 процента первосортного молока, что на 17,3 процента превышает показатели августа прошлого года. Кроме того, среди сданного молока нет ни одной тонны несортового.

Впереди вновь идут животноводы совхоза «Сланцевский»: они сдали в прошедшем месяце 99,1 процента молока высшего сорта, что на 2,5 процента больше результата августа 1978 года. И процент содержания жира в молоке высок — 3,56. Это позволило зачесть хозяйству дополнительно 22,3 тонны молока.

НАДОИ АВГУСТА

Успешно завершили план августа животноводы фермы Выскатка совхоза «Родина». В среднем от каждой коровы получено по 338 килограммов молока при плане 334 килограмма. Хороших показателей добилась в этом месяце доярка М. Н. Маркелова, работающая с первотелками. Средний надой от коровы в ее группе составил 371 килограмм молока при плане 326 килограммов. По сравнению с аналогичным периодом прошлого года надои увеличились на 57 килограммов.

БЕСЕДЫ О НАС И ДЛЯ НАС

НЕ ГАСИТЕ ОГОНЕК

БЫЛО это несколько лет назад. Накануне Дня 8 Марта почта принесла в редакцию несколько писем, посвященных женщинам. Одно из них было о матери. Горный мастер одной из шахт производственного объединения «Ленинградсланец» на листке из ученической тетради со всей присущей любящему сердцу теплотой и искренностью поведал о том, как любит свою маму, как признателен ей за то, что она вырастила его хорошим человеком.

— Эмоциональное письмо, в случае публикации будет самому автору неудобно, — сказал тогдашний редактор. Так и порешили: не печатать.

Идут годы, забываются письма редакционной почты, прошедшие за это время через наш отдел. А то письмо по-прежнему в памяти. С годами становится очевиднее: зря не опубликовали его на газетной полосе. Ведь оно говорило само за себя, могло найти отклик, тронуть чье-то черствое сыновнее или дочернее сердце. А то, что такие сердца есть, говорит недавняя встреча с нашим читателем.

— Вы только мою фамилию не указывайте, — просит седой симпатичный мужчина. — **Детей моих в городе многие знают. С людьми они приветливые, милые люди, а я, отец, для них словно не существую (жены моей, их матери, давно нет в живых). Не то, чтобы поздравить с днем рождения, не всегда остановятся при встрече, никогда не поинтересуются моим самочувствием, здоровьем. У них свои дела и заботы.**

Раньше, когда работал, был постоянно с людьми, не так ощущал это безразличие. А став пенсионером, почувствовав ухудшение здоровья, затосковал. После таких встреч сильно расстраиваюсь, долго не могу уснуть. Нужно мне внимание детей будто воздух, а как сказать им об этом? Как вымаливать то, что должно идти от сердца и чего, видимо, нет в сердцах моих детей?

Иногда думаю, может быть, сам виноват в их душевной глухоте: не научил вовремя, не преподал доброго примера, хотя и плохого не давал: не пил, детей не обижал, лишнего им не позволял, но и в нужном не отказывал. Но, видно, этого мало.

Мужчина смотрит печально, выжидательно, надеясь получить спасительный рецепт, а мне вспоминается то давнее неопубликованное письмо сына. Каким талантом обладала простая женщина-работница, чей сын хотел сказать ей, да притом всенародно, такие ласковые, такие красивые слова? Как она учила его этому?

Говорят, лучшая наука для детей — поведение родителей. Может быть, этот теперь уже пожилой и больной человек был в молодости сам не очень ласков с детьми? Неловко спрашивать его. А ведь это вполне может быть одной из причин его теперешних отношений с детьми.

Мы стесняемся сказать сыну или дочери «доброе утро», «спокойной ночи», считая, что с домашними это обращение не обязательно. Нам невдомек посоветоваться с ними по какому-то житейскому вопросу, предпочтение отдаем соседке по квартире, сослуживцу, а порой и не очень знакомому человеку.

И так изо дня в день, сами того не замечая, теряем что-то важное, невосполнимое.

Порой у детей не хватает характера возразить родителям, хотя они и видят их несправедливость, они терпеливо сносят их поступки и все дальше отходят от близких когда-то людей.

Кто может сказать, где именно и когда начинается охлаждение между родителями и детьми, в какое время на ясном небосклоне семьи появляется маленькое темное облачко? Ведь, кажется, по-прежнему родители и дети неразрывно связаны множеством незримых нитей любви, привязанности, взаимных забот и помыслов, общих интересов, планов, надежд.

Но нет, что-то уже произошло неладное, повеяло вдруг холодом, семейным неблагополучием. Его бы сразу начать лечить: постараться найти общий язык, договориться между собой, вместе решить свои проблемы. Но вместо этого новое недоразумение, очередное непонимание, и в результате — запоздалое обращение за помощью к общественному мнению.

А оно, к сожалению, не всегда в силах помочь. Как, например, заставить детей этого пожилого человека почитать своего отца, да при той ситуации, когда он не хочет называть их имена? Как излечить душевную глухоту этих людей, если не знаешь, чем она вызвана?

— Прочтут, узнают себя, задумаются, — говорит посетитель.

А если не захотят узнать себя?

Каждому родителю дороги сын или дочь. Каждый мечтает видеть в них воплощение своих надежд, надеется, что они будут утешением в старости. Но только мечтать мало. Надо еще научить этому. А это отнюдь не легкий труд, притом каждодневный. Труд всей жизни.

И. ПЕРМИНОВА.

ПО СЛЕДАМ НЕОПУБЛИКОВАННЫХ ПИСЕМ

Читательница газеты Е. Н. Маркова рассказала в письме в редакцию о том, что продавец магазина № 12 горторга нарушает правила отпуска некоторых товаров. Так, в один из дней она мешками продавала овсяную крупу.

Вот что сообщил по поводу этой жалобы **заместитель директора горторга В. И. Соловьев:** «Факт нарушения норм отпуска крупы в магазине № 12 продавцом О. Ф. Ивановой подтвердился. Приказом по торгу ей объявлен выговор с лишением прогрессивной доплаты за август на 50 процентов.

Всем директорам (заведующим) продовольственных магазинов дано указание установить строгий контроль за соблюдением норм отпуска продовольственных товаров».

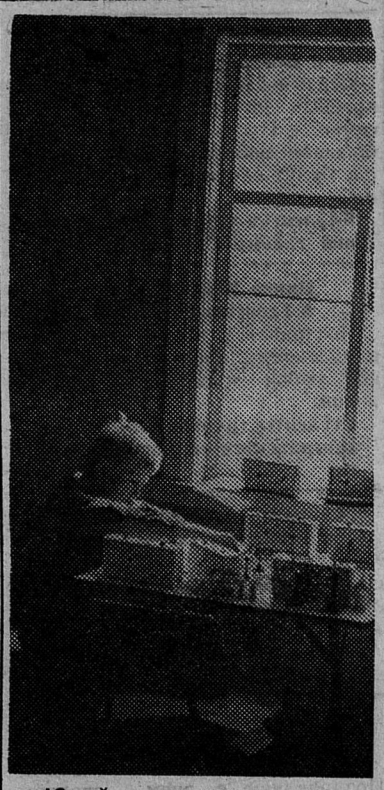

Юный шахматист. Фотоэтюд Ю. Терентьева.

Из почты „Сланцевских ребят“

НАЙТИ ДЕЛО ПО ДУШЕ

В школах начался новый учебный год. Внешкольные учреждения распахнули свои двери для учащихся. Общественно-полезная направленность занятий здесь воспитывает у детей и подростков важные черты характера: трудолюбие, упорство в достижении цели, желание быть полезным и нужным людям, чувство коллективизма.

Кружки и клубы Сланцевского Дома пионеров и школьников объявляют набор учащихся на новый учебный год. Педагоги, руководители кружков Дома пионеров ведут большую работу по трудовому воспитанию и профессиональной ориентации среди кружковцев, передают им свои умения и навыки. В Доме пионеров есть отделы художественный, технический, туристско-краеведческий, политмассовый, методический.

Ввести детей в огромный и радостный мир красоты — это, прежде всего, научить видеть ее в повседневной жизни. Расширить художественный кругозор, обогатить опыт общения ребенка с прекрасным помогают педагоги художественного отдела. Там работает хореографический кружок (руководитель И. В. Трухина), хоры октябрятский и пионерский (руководитель Э. В. Нятянен), оркестр русских народных инструментов (руководитель Т. В. Егорова), вокально-инструментальный ансамбль (руководитель А. Р. Плетцер), духовой оркестр и школа горнистов и барабанщиков (руководитель Н. И. Филиппов), школа современного бального танца (руководитель М. Е. Алещенкова).

За последнее время в Доме пионеров стало традицией давать отчетные концерты на предприятиях города, в школах, перед общественностью, сельскими тружениками, участвовать в областных смотрах художественной самодеятельности. Педагоги хорошо понимают, что не каждый участник танцевального коллектива, оркестра станет профессиональным танцором или музыкантом, не каждый юный массовик-затейник изберет именно эту специальность, но каждый из них научится понимать прекрасное, сумеет в будущем целенаправленно организовать свой досуг, быть интересным человеком в кругу друзей.

Большой популярностью пользуются кружки выжигания и мягкой игрушки. Руководят этими кружками З. Д. Засим и А. А. Симаненкова. Каждый ребенок любит получать подарок, а еще приятнее дарить, тем более, если эти забавные зверюшки, сказочные красавицы сделаны твоими руками. Ребята из этих кружков очень гордятся, что их работы были отправлены в качестве сувениров на XI Всемирный фестиваль молодежи в Гаване.

Красиво и со вкусом одеваться помогут девочкам в кружках художественного вязания и кройки и шитья. Для самых маленьких девочек создан кружок «Одеваем кукол». Своих любимиц девочки оденут в самые нарядные костюмы. Всех ребят, которые любят природу, животных, интересуются прошлым и настоящим нашего края, приглашаем в клуб «Искатель» (руководитель Л. П. Житникова). Здесь каждый научится понимать и охранять природу.

Несколько лет действует хореографическая студия «Родничок» — спутник народного ансамбля «Мозаика». «Родничок» — победитель многих конкурсов и смотров. Красиво и правильно танцевать ребят научат в кружке бального танца. Выбрав дело по душе в нашем Доме пионеров, ребята отдают ему все свое свободное время, знания, полученные здесь, применяют на практике.

Работа по профессиональной ориентации в кружках стала повседневной. Это организация экскурсий на предприятия нашего города, встречи с передовиками производства, участие в социалистическом соревновании, проведение недели музыки, техники, театра, декады науки. Лучшие коллективы награждаются туристическими поездками в разные города нашей страны. Традиционными стали встречи с кружковцами Кохтла-Ярве, Нарвы, Ленинграда.

Мы приглашаем родителей вместе со своими детьми побывать в Доме пионеров, познакомиться с работой кружков и помочь детям выбрать дело по душе. Ждем и вас, ребята!

Т. ЕГОРОВА,
руководитель оркестра русских инструментов Дома пионеров и школьников.

ЛЮБИ И ЗНАЙ СВОЙ КРАЙ

ПЕТРОВА ДОРОГА

Старожил деревни Кологриво Андрей Карпович Круглов откопал на старой могиле за деревней, на берегу реки Долгой, каменный крест. По своему рисунку он подобен крестам, какие были на Шереметевских кладбищах у деревень Вороново, М. Руя и на других старых могильниках, расположенных около деревень, вблизи сухопутной дороги Пскова к соленому морю (Балтике).

Часть этой дороги проходила по территории нашего района через Выскатку, Кушелу, Савиновщину, Черно, Вельи Горы на Ям, Ивангород, село Нарвское на устье Нарвы. По этой дороге в годы Северной войны Петра со шведами проходили части войска фельдмаршала Шереметева. Но главные силы русской армии и осадная артиллерия при первой осаде Нарвской крепости в 1700 году шли из Новгорода. Часть дороги из Новгорода к Нарве проходила и по нашему району.

Где же проходила эта называемая народом Петрова дорога? Вероятны три варианта: от Осьмина на Пенино — бывший административный центр Сумерской волости Новгородской земли и от Пенино на деревню Ликовское — село Ложголово и дальше на Вельи Горы или Веймарн. Второй путь: от Пенино на деревни Менюши — Карино — Родина — Черно. И третий путь: от Пенино — село Доложское — деревни Гаянщина — Савиновщина. Все три пути выходили на Псковскую — Шереметевскую дорогу.

Найденный каменный крест подтверждает, что недалеко у деревни Кологриво проходила Петрова дорога, которую, как и Шереметеву дорогу, как вехи отмечали кресты на могилах русских солдат. В те годы в армии была большая заболеваемость разными заразными болезнями, на территории противника больных возили за армией на подводах, а на своей земле оставляли их в попутных деревнях. Выздоравливающие уходили, а умерших хоронили обычно на старых могильниках-курганах (сопках), могилы обставляли камнями и ставили каменные кресты.

(Окончание на 4-й стр.)

ПЕТРОВА ДОРОГА

(Начало на 3-й стр.)

Такие кресты сохранились у Ложголовской церкви, в деревне Рудница, которые местные жители связали с именем Ивана Грозного и его проездом по нашему краю. Такой крест есть на территории Лужского района в деревне Наволок.

Сохранилось предание, что в деревне Каленец по указанию Петра были поставлены мастерские, обслуживающие проходящие войска. Найденный каменный крест тоже есть памятник бывших событий в нашем крае, но хорошо бы поискать, что еще сохранилось от Петровой дороги на территории совхозов «Старопольский» и «Осьминский». И эту задачу могут выполнить следопыты Старопольской школы, а сельсовету надо бы взять под охрану остатки древнего могильника у деревни Кологриво.

Ф. ЧУРКИН,
краевед-любитель.

О чём говорит мир

Корреспонденты ТАСС и АПН сообщают...

9 СЕНТЯБРЯ — НАЦИОНАЛЬНЫЙ ПРАЗДНИК БОЛГАРСКОГО НАРОДА — ДЕНЬ СВОБОДЫ. ИСПОЛНЯЕТСЯ 35 ЛЕТ СОЦИАЛИСТИЧЕСКОЙ РЕВОЛЮЦИИ В БОЛГАРИИ.

ВЕЛИКИЕ ПЕРЕМЕНЫ

В тридцать пятый раз отмечает болгарский народ свой самый светлый праздник — День свободы, день победы социалистической революции. По сравнению с тринадцатью веками, прошедшими со времени основания болгарского государства, 35 лет — краткий период времени. Но за эти годы в Болгарии совершились такие перемены во всех областях материального и культурного строительства, каких не знало все дореволюционное развитие страны.

Коренным образом изменился облик нашей родины. Из отсталой аграрной страны она превратилась в государство с развитой промышленностью и высокомеханизированным сельским хозяйством. Объективное следствие достигнутых успехов — неуклонный подъем жизненного уровня трудящихся — особенно ярко проявляется в динамике роста доходов, глубоких количественных и качественных изменениях в народном потреблении, в духовном совершенствовании личности. По уровню образования и культуры Болгария занимает одно из первых мест в мире. Обширна сеть домов культуры, общественных библиотек. Небывалое развитие получила художественная самодеятельность.

Рост образования и культуры населения, а также постоянно растущие доходы оказывают глубокое влияние на быт болгарских тружеников, поднимают его на более высокий уровень. Болгарские села, которые 35 лет назад выглядели бедно, неприглядно, сегодня превратились в красивые, благоустроенные поселки городского типа со всеми современными удобствами. В стране созданы необходимые условия для отдыха трудящихся. Курортные комплексы, действующие на Черноморском побережье, в горных районах и близ минеральных источников, доступны всем гражданам республики. Они привлекают и многих отдыхающих из зарубежных стран.

Всесторонние успехи в социалистическом строительстве подтверждают правильность политики Болгарской коммунистической партии. Год от года крепнет единство и сплоченность народа с БКП. Сейчас первостепенной задачей, стоящей перед болгарским народом, является построение развитого социалистического общества. С этой целью интенсивно внедряются достижения научно-технической революции в промышленное, сельскохозяйственное производство, строительство. Эта огромная работа ведется в атмосфере непрерывного развития социалистической демократии. Повышается роль общественных организаций, расширяется участие трудящихся в решении основных проблем государства и общества.

Сегодня каждый болгарин знает: то, чего страна достигла за годы после победы социалистической революции, нельзя было бы осуществить без сотрудничества со странами-членами Совета Экономической Взаимопомощи и особенно без решающей помощи Советского Союза. Краеугольным камнем внешней политики НРБ является тесное братское сотрудничество со странами социалистического содружества, и в первую очередь с Советским Союзом. Укрепление и дальнейшее развитие болгаро-советской дружбы и сотрудничества превратилось во внутреннюю потребность каждого гражданина нашей страны.

Николай ГЕОРГИЕВ,
заместитель председателя Народного собрания НРБ.

ИЗВЕЩЕНИЕ

В новом учебном году продолжит работу постоянно действующий семинар редакторов, членов редколлегий стенных газет и рабочих корреспондентов, организованный при Сланцевском городском комитете партии и редакции газеты «Знамя труда».

Программа занятий охватывает вопросы международной и внутренней политики нашего государства, литературной правки, редактирования и макетирования газеты, массовой работы. Значительное место в ней отведено знакомству с газетными жанрами.

Слушателями семинара могут быть члены КПСС и ВЛКСМ, беспартийные, рекомендованные партийными организациями.

Отдел пропаганды и агитации ГК КПСС.
Редакция газеты «Знамя труда».

Редактор
В. В. ИВАНОВ.

Любови КАЛЫГИНОЙ и Сергею ГОДУНОВУ

Поздравляем с днем свадьбы. Желаем большого счастья, любви и верности.

Коллектив компрессорного цеха СПЗ «Сланцы».

Надежде ЖЕВНОВАТОЙ и Анатолию ВОРОШКО

Поздравляем с днем бракосочетания. Желаем прожить долгую счастливую совместную жизнь. Совет вам и любовь.

Смена Филимоненкова цементного завода.

Фаине СОРОКИНОЙ и Евгению ЛИСАКОВУ

Сердечно поздравляем с днем свадьбы. Желаем огромного счастья, взаимного уважения и верности.

Коллектив механической службы цеха ФТ регенератного завода.

Фаине СОРОКИНОЙ и Евгению ЛИСАКОВУ, Надежде ЖЕВНОВАТОЙ и Анатолию ВОРОШКО, Татьяне ТРОФИМОВОЙ и Александру ЛЕБЕДЕВУ

Поздравляем вас с бракосочетанием, желаем счастья, большой настоящей любви на всю жизнь.

Администрация, партийная, профсоюзная, комсомольская организации регенератного завода.

Наталье НЕСТЕРОВОЙ и Виктору ВОЛОШИНУ

Поздравляем с днем свадьбы. Пусть ваш союз будет крепким и счастливым, а ваш дом будет всегда согрет нежной и верной любовью.

Коллектив магазина № 19.

Наталье НЕСТЕРОВОЙ и Виктору ВОЛОШИНУ

Сердечно поздравляем вас с прекрасным днем рождения новой семьи. Пусть доверие, верность, большая любовь, взаимное уважение будут спутниками вашей жизни.

Коллектив установки обогащения сланца СПЗ «Сланцы».

Ирине НИКОЛАЕВОЙ и Георгию СЕРГЕЕВУ

Поздравляем вас со счастливым и радостным днем. Желаем крепкой любви и верности на всю жизнь.

Студенты группы ТП-77-3 Ленинградского горного института.

Светлане ФЕНДРИКОВОЙ и Геннадию ГОРБАЧЕВУ

Поздравляем с бракосочетанием. Желаем большого счастья, любви и верности на всю вашу жизнь.

Коллектив спецремстройуправления № 6.

Светлане ФЕНДРИКОВОЙ и Геннадию ГОРБАЧЕВУ

Дорогие Светлана и Геннадий! Поздравляем с днем свадьбы. Желаем огромного счастья, взаимного уважения, верности.

Коллектив яслей-сада № 12.

Тамаре ЕВДОКИМОВОЙ и Николаю ШАПИРО

Поздравляем вас с бракосочетанием. Желаем счастья, любви и взаимного уважения.

Коллектив райсельхозтехники.

Елене ЕЛИСЕЕВОЙ и Геннадию КУЗНЕЦОВУ

Поздравляем с днем бракосочетания. Пусть любовь и счастье будут вечными спутниками вашей жизни.

Учащиеся группы 361 СИТ.

Елене ЕЛИСЕЕВОЙ и Геннадию КУЗНЕЦОВУ

Поздравляем с днем свадьбы. Желаем большого счастья, любви и верности.

Коллектив цеха «помол» цементного завода.

Надежде ПАВЛОВОЙ и Борису АНИСИМОВУ

Поздравляем вас с днем свадьбы. Пусть в вашей жизни не будет тревожных минут и горьких разлук.

Коллектив «Водоканала».

Надежде ПАВЛОВОЙ и Борису АНИСИМОВУ

Поздравляем с днем бракосочетания. Пусть ваш союз будет крепким и счастливым, а обручальные кольца — символом любви, счастья и верности друг другу.

Коллектив ПМК-102 треста № 63.

Телевидение

ПОКАЗЫВАЕТ МОСКВА

ВОСКРЕСЕНЬЕ, 9 СЕНТЯБРЯ

9.05 — Концерт. 9.30 — «Будильник». 10.00 — «Служу Советскому Союзу!» 11.00 — «В гостях у сказки». «Веселое сновидение, или Смех и слезы». Художественный фильм. 2-я серия. 12.20 — Киножурнал «Хочу все знать». 12.30 — «Сельский час». 13.30 — «Музыкальный киоск». 14.00 — П. Бомарше. «Безумный день, или Женитьба Фигаро». Фильм-спектакль. 17.00 — «Все наоборот». Мультфильм. 17.15 — «Для вас, труженики села». Концерт. 18.00 — Международная панорама. 18.45 — Сегодня — День танкистов. Выступление Главнокомандующего сухопутными войсками, заместителя министра обороны СССР, генерала армии, Героя Советского Союза И. Г. Павловского. 19.00 — Концерт, посвященный Дню танкистов. 20.00 — «Клуб кинопутешествий». 21.00— «Время». 21.35 — Международный турнир по хоккею на приз газеты «Руде право». Сборная СССР — сборная Финляндии.

ПОНЕДЕЛЬНИК, 10 СЕНТЯБРЯ

14.30 — Новости. 14.50 — «По Сибири и Дальнему Востоку». Кинопрограмма. 15.35 — «Мамина школа». 16.05 — Ф. Мендельсон. «Шотландская симфония». 16.45 — «Вперед, мальчишки!». 17.45 — «Телестадион». 18.15 — «Пятилетка. Год четвертый». «Хибинский апатит». 18.45 — «Сегодня в мире». 19.00 — Концерт фольклорного ансамбля университета Г. Гвадалахары (Мексика). 19.30 — Премьера фильма-спектакля Государственного академического Малого театра СССР «Униженные и оскорбленные». 21.00 — «Время». 21.35 — Продолжение фильма-спектакля. По окончании — «Сегодня в мире».

ПОКАЗЫВАЕТ ЛЕНИНГРАД

ВОСКРЕСЕНЬЕ, 9 СЕНТЯБРЯ

15.20 — К Дню танкистов. Концерт. 16.00 — Международный турнир хоккеистов на приз газеты «Советский спорт». СКА (Ленинград) — «Торпедо» (Горький). 18.25 — «Монитор». 19.25 — Экран приключенческого фильма. «По волчьему следу». Художественный фильм (с субтитрами). 21.00 — «Время». 21.35 — «Чаплин. Жизнь. Фильмы». Этюды к биографии. 22.35 — «Волшебные звуки». Концерт классической музыки.

ПОНЕДЕЛЬНИК, 10 СЕНТЯБРЯ

17.00 — Документальный телефильм. 17.30 — Для детей. «Аистенок и Пугало». Телеспектакль. 18.15 — «Гугуцэ - почтальон». Мультфильм. 18.30 — «Мы строим БАМ». Репортаж с центрального выставочного зала Ленинграда. 19.00 — «Ленинград». 19.30 — «Пропавшая экспедиция». Художественный фильм. 1-я серия (с субтитрами). 20.40 — «Горы, горы». Документальный телефильм. 21.00 — «Время». 21.35 — «Музыкальные открытки». 21.50 — Новости. 22.40 — «Любителям балета». Танцует Сергей Козадаев.

ПОКАЗЫВАЕТ ТАЛЛИН

ВОСКРЕСЕНЬЕ, 9 СЕНТЯБРЯ

11.00 — Программа передач. 12.05 — Художественный фильм для детей. 17.00 — «Так много фотографий». 17.30 — Молодежная студия. «Родной город». 18.00 — Театральный вечер. 19.00 — Народному артисту СССР Каарилу Крду — 70 лет. 21.40— Воскресная программа АК. 22.25 — «Спорт». 22.40 — Художественный фильм «Бурлящее кино».

Кино

ДВОРЕЦ КУЛЬТУРЫ. 8 сентября — **«Бархатный сезон».** Начало в 15, 17, 19 часов. 9 сентября — **«Предварительное расследование».** Начало в 15, 17, 19 часов. Для детей. **«Сказка о царе Салтане».** Начало в 13 часов.

ДОМ КУЛЬТУРЫ ГОРНЯКОВ. 8 сентября — **«Предварительное расследование».** Начало в 16, 18.10, 20 часов. 9 сентября — **«Просчет лейтенанта Слейда».** Начало в 16, 18, 20 часов. **«Черный капитан».** Начало в 14 часов. Для детей. **«Новые приключения неуловимых».** Начало в 12 часов.

КИНОТЕАТР «ТРУД». 8 сентября — **«Капкан».** Начало в 11, 14.20, 16.10, 18, 19.50, 21 час 40 минут. 9 сентября — **«Капкан».** Начало в 11.50, 14.20, 16.10, 18, 19.50, 21 час 40 минут. Для детей. **«Строгая мужская жизнь».** Начало в 10 часов 30 минут. 10 сентября — **«Капкан».** Начало в 11, 14.20, 16.10, 18, 19.50, 21 час 40 минут.

КЛУБ «ШАХТЕР». 8 сентября — **«Убийство в восточном экспрессе».** (Две серии). Начало в 17, 20 часов. 9 сентября — **«Бархатный сезон».** Начало в 17, 19 часов. Для детей. **«Неуловимые мстители».** Начало в 13 часов. 10 сентября — **«Предварительное расследование».** Начало в 17, 19, 21 час.

СЛАНЦЕВСКИЙ ЛЕСОКОМБИНАТ

ПРИГЛАШАЕТ НА РАБОТУ

ШОФЕРОВ,
СЛЕСАРЕЙ в гараж, в мебельный цех,
пенсионеров на неполный и полный рабочий день на сколачивание ящиков,
МЕХАНИКА,
ЛЕСОРУБОВ,
РАСКРЯЖЕВЩИКОВ (оплата труда сдельно-премиальная).

Обращаться в отдел кадров. 3—3

ЗАГОТОВИТЕЛЬНЫЕ ПУНКТЫ И СЕЛЬСКИЕ МАГАЗИНЫ РАЙПО

принимают

от населения **продовольственный картофель** по цене 12 копеек за один килограмм. 2—1

СПМК-251 ТРЕСТА № 37

требуются

ГАЗОЭЛЕКТРОСВАРЩИКИ 5—6 разрядов,
ТОКАРЬ,
ШОФЕР,
СТРОПАЛЬ.

Обращаться по адресу: Сланцевское шоссе, дом № 7, отдел кадров, телефон 2-10-31, добавочный номер 94, два звонка. 5—2

СЛАНЦЕВСКОЕ ПАССАЖИРСКОЕ АВТОПРЕДПРИЯТИЕ

приглашает на работу

ВОДИТЕЛЕЙ I—II классов для работы на автобусах и маршрутных такси,
ВОДИТЕЛЕЙ III класса для работы на легковых такси,
ЭЛЕКТРОГАЗОСВАРЩИКА,
МАСТЕРА (со специальным образованием),
КОНТРОЛЕРА,
САНТЕХНИКА,
ТЕХНИКА по связи. 3—2

Срочно продается дом по адресу: г. Сланцы, Социалистический переулок, дом № 15 (остановка д. Замошье).

Газета выходит по вторникам, средам, четвергам, пятницам и субботам

НАШ АДРЕС: 188540, г. Сланцы, Банковская ул., 3. ТЕЛЕФОНЫ: редактор — 2-23-81, отв. секретарь — 2-17-85, отдел промышленности — 2-16-65, отдел партийной жизни — 2-14-06, отдел сельского хозяйства — 2-16-70, отдел культуры, быта, писем и массовой работы — 2-23-65, отдел комсомольско-молодежной жизни, фотокорреспондент — 2-16-03, корректоры — 2-13-60, бухгалтерия — 2-27-81. Объявления принимаются в бухгалтерии редакции по понедельникам и средам с 14 до 18 часов.

ППО № 1—1 Ленуприздата гор. Сланцы, Банковская ул., дом № 3. Газету набирали линотипистки Зверева А. А., Зверева Л. И., Никандрова А. М., верстала Аман Н. С., печатали Минина Н. С., Ковалева Т. И. Корректоры Ершова Г. В., Бекунова Е. К. Объем 0,5 печ. л. Тираж 13.460. Заказ 2566.