Пролетарии всех стран, соединяйтесь!

ЗНАМЯ ТРУДА

Орган Сланцевского горкома Коммунистической партии Советского Союза и городского Совета народных депутатов

Газета издается с апреля 1944 года | № 231 (8003) | Суббота, 1 декабря 1979 года | Цена 2 коп.

Навстречу 110-й годовщине со дня рождения В. И. Ленина

ПРИМЕР ЛУЧШИХ

На регенератном заводе растет число соревнующихся за достойную встречу 110-й годовщины со дня рождения В. И. Ленина. В индивидуальном соревновании за выполнение пятилетки к этой дате на заводе участвует 18 человек. Среди них прессовщики цеха резиновой обуви В. М. Чижова, Г. Н. Нестерова, обрезчик выпрессовок Л. Г. Грецкая, прессовщик резино-технических изделий цеха формовой техники В. Е. Андреев и другие.

НА ВЕРНОМ ПУТИ

Четкий ритм работы позволил химикам цеха камерных печей завода «Сланцы» успешно выполнить программу десяти месяцев и 19 октября они приняли новые повышенные обязательства в честь 110-й годовщины со дня рождения Владимира Ильича Ленина.

В коллективе особое внимание уделяется социалистическому соревнованию.

Для того, чтобы ни один человек не остался в стороне от соревнования, были разработаны специальные условия отдельно для технологических смен и отдельно для бригад. Но главными пунктами для всех остались показатели производительности труда, качества выпускаемой продукции, выполнение плана. Кроме того, разработаны для смен и бригад общие показатели, где учитывается участие в общественной жизни предприятия. Все это способствовало успешному проведению соревнования и выполнению намеченного. 23 ноября химики завершили план четырех лет десятой пятилетки.

ПЕРЕДОВЫЕ БРИГАДЫ

Бригады водителей А. Т. Зверева, Ф. М. Быстрова, Н. И. Семенова, Т. И. Мшар производственного объединения грузового автотранспорта успешно завершили план четырех лет десятой пятилетки и к 110-й годовщине со дня рождения В. И. Ленина взяли повышенные социалистические обязательства—выполнить план четырех с половиной лет.

ИЗВЕЩЕНИЕ

В среду, 5 декабря, состоится занятие постоянно действующего семинара редакторов, членов редколлегий стенных газет и рабочих корреспондентов.

Занятие будет проходить в кабинете политического просвещения горкома КПСС.

Начало в 16 часов.

Отдел пропаганды и агитации ГК КПСС.

Редакция газеты «Знамя труда».

ОТ ВЫСОКОГО КАЧЕСТВА РАБОТЫ КАЖДОГО — К ВЫСОКОЙ ЭФФЕКТИВНОСТИ ТРУДА КОЛЛЕКТИВА!

В марте будущего года Антонина Ивановна Аргентова должна уйти на заслуженный отдых. Но настолько привыкла она к своей бригаде каменщиков П. Ф. Никеева из ПМК-102, настолько любит свою работу, что не хочет расставаться со стройкой. Начинала она подсобной рабочей, теперь владеет двумя специальностями, обучает молодежь стропальному делу.

Фото Ю. Терентьева.

Университет клубного работника

На днях группа работников Дворца культуры завода «Сланцы» и Дома культуры горняков выезжала в Ленинградский межсоюзный Дом художественной самодеятельности на занятие в университете клубного работника, организованное для учреждений культуры Ленинграда и области.

Учеба в университете — большое подспорье клубным работникам, так как расширяет их кругозор, помогает правильно строить культурновоспитательную работу среди населения.

На этот раз в университете были даны рекомендации по проведению мероприятий, посвященных 110-й годовщине со дня рождения В. И. Ленина, Олимпиаде-80, 35-летию со Дня Победы, по дальнейшему развитию самодеятельного художественного творчества в свете постанвления ЦК КПСС по этому вопросу.

Посвящен Пушкину

В ноябре в народном театре Дворца культуры состоялась очередная премьера. Литературно - театральный концерт «А. С. Пушкин» был тепло принят зрителями.

Участник этого концерта, молодой актер народного театра А. Аркадьев 25 ноября участвовал в городском конкурсе чтецов в Ленинграде.

Его выступление прошло успешно. Он примет участие в концерте победителей конкурса, который состоится в Ленинграде в начале декабря.

Учеба культактива

Во Дворце культуры завода «Сланцы» начала работать школа для культорганизаторов цехов предприятия. Занятия будут проводиться раз в месяц. Первое состоялось 20 ноября. На нем присутствовало 30 человек. Программа предусматривает лекции, информацию, знакомство с методическими пособиями.

На этот раз в программе были лекция «Люби и знай свой край», информация о подготовке к смотру цеховой художественной самодеятельности, посвященному 110-й годовщине со дня рождения В. И. Ленина и второму Всесоюзному фестивалю самодеятельного художественного творчества, который пройдет в будущем году.

Поездки к зрителям

Самодеятельные артисты Дворца культуры завода «Сланцы» продолжают творческие поездки к зрителю.

Кукольный театр показал в поселке Черновское спектакль Г. Усача и Е. Чаповецкого «Я — цыпленок, ты — цыпленок». Этот же спектакль посмотрели жители деревни Старополье.

Хор ветеранов выступил в Загривском Доме культуры.

Народный театр выезжал с литературно-театральным концертом в санаторий-профилакторий ЛПО «Ленинградсланец».

Клубный день

На заводе «Сланцы» практикуется клубный день. В обеденный перерыв самодеятельные артисты Дворца культуры предприятия обслуживают 4—5 цехов.

В программе встреч с рабочими — лекция о международном положении, выступление танцевального коллектива «Мозаика», хора ветеранов труда. О предстоящих концертах зрителей заранее извещает реклама.

Очередной клубный день на заводе состоялся 23 ноября.

„Юный атеист“

Так называется клуб для старшеклассников, созданный несколько лет назад при объединенной районной библиотеке. Во время занятий школьники встречаются с пропагандистами атеистических знаний, сотрудниками ленинградского Музея религии и атеизма и другими интересными людьми. При обсуждении прочитанной литературы разгораются дискуссии и споры.

Подборку подготовила **И. ПЕРМИНОВА.**

ВРЕМЯ ОБЯЗЫВАЕТ

4 ДЕКАБРЯ нашему совхозу исполняется 25 лет. Четверть века — период для хозяйства не так уж и велик. Но сравнивая, каким он, наш совхоз, был в 1954 году и каким стал теперь, чувствуешь огромные перемены, которыми мы обязаны политике нашей партии и правительства, направленной на подъем сельского хозяйства.

Вот несколько цифр, взятые из годового отчета работы коллектива совхоза в 1955 году в сравнении с показателями за 10 месяцев текущего года. Если 25 лет назад основные фонды (в новом исчислении) составляли 205.529 рублей, то нынче они составляют 8.668.500 рублей. Цифры почти не сопоставимые. Любопытны и такие данные. В 1955 году было израсходовано 15,6 тысячи киловатт-часов электроэнергии, а в текущем — уже 4.600 тысяч, что свидетельствует о резко возросшей электровооруженности совхоза.

Значительно увеличилась за эти годы и отдача от вложенных государственных средств. Например, валовое производство молока с 217,4 тонны в 1955 году возросло до 2.582 тонн в текущем, а продажа его государству — с 179 тонн до 2.436 тонн (за 10 месяцев текущего года). Урожайность зерновых увеличилась с 4,8 центнеров с гектара до 16,1 центнера.

За эти годы в совхозе выросло много замечательных мастеров машинного доения, механизаторов широкого профиля, растениеводов, которые вносят большой вклад в общие успехи. Их у нас немало. Назову лишь лучших из лучших, которые встречают юбилей совхоза отличными трудовыми подарками, выполнив уже годовые социалистические обязательства. Это опытные трактористы В. Я. Дельцов, В. С. Серков, Ю. Ф. Лукин, Б. П. Арсентьев. Среди животноводов близки к намеченной цели доярки В. К. Бородина, Л. А. Никитина, В. А. Кушманов. Успешно работает на протяжении многих последних лет коллектив фермы Морди, руководит которым опытный бригадир коммунист Б. С. Ильин. И нынче они намерены сдержать свое слово.

Многие наши рабочие за высокие достижения в труде за эти годы отмечены правительственными наградами, знаками «Победитель соревнования», «Ударник 9-й пятилетки». В этом году Б. С. Ильин, Л. А. Никитина и тракторист А. Г. Фомин награждены знаком «Ударник 10-й пятилетки».

Рядом с опытными рабочими хорошо трудится и молодежь, которой с каждым годом все больше остается в совхозе. Примером для многих стал молодой член партии депутат городского Совета народных депутатов тракторист А. Серков, комсомолец тракторист З. Валеев, шофер А. Шлыков. Все они пользуются заслуженным авторитетом и уважением среди односельчан. А самых лучших из лучших мы рекомендуем в члены КПСС. Только за последние годы ряды нашей партийной организации пополнились 11 членами, большинство из них — молодые рабочие. Сейчас наша партийная организация насчитывает 70 коммунистов, т. е. каждый пятый работающий в совхозе — член КПСС. Это огромная сила, способная решать многие самые сложные вопросы. На каждой ферме, в каждой бригаде работают коммунисты, которые объединены в партгруппы.

И все-таки сегодня нельзя умолчать о том, что пока в целом коллектив нашего совхоза работает ниже своих возможностей. В этом году не выполнили план по урожайности многих культур, под угрозой срыва и план, и социалистические обязательства по валовому производству молока, надоям молока в расчете на одну фуражную корову. Нынче наш совхоз будет убыточным хозяйством.

Причин тут много и почти все они устранимы. Главное — надо повысить ответственность каждого за порученное дело и прежде всего, ответственность специалистов и руководителей всех рангов. На это и будет направлена наша организаторская и воспитательная работа партийной организации.

Сейчас, когда весь советский народ готовится достойно встретить 110-ю годовщину со дня рождения В. И. Ленина, в коллективах совхоза проходят собрания, на которых труженики обсуждают, как лучше встретить замечательную дату. Например, животноводы фермы Морди на недавно прошедшем собрании взяли обязательство надоить с начала пастбищного периода в расчете на одну корову по 1.360 килограммов молока. А механизаторы и полеводы обязуются качественно и в срок отремонтировать всю сельскохозяйственную технику и успешно провести весенне-полевые работы в будущем году.

Теперь дело, как говорится, за делом. А чтобы желаемое стало реальным, партийное бюро взяло все эти вопросы под свой неослабный контроль, предъявляет более строгие требования к командирам сельскохозяйственного производства, от которых во многом зависит дальнейший подъем нашего совхоза, а значит — и более зажиточная и интересная жизнь наших людей.

Ф. ПОПОВ,
секретарь партбюро совхоза «Осьминский».

ПАРТИЙНАЯ ЖИЗНЬ: ПРАВО НА КОНТРОЛЬ

В ОТВЕТЕ ЗА ДИСЦИПЛИНУ

Железнодорожно - упаковочный цех самый многочисленный на цементном заводе. Работают здесь 213 рабочих: слесари по ремонту оборудования, укладчики цемента, машинисты, весовщики... Коллектив неоднородный, сложный. Три раза в этм году цех не выполнял план, выбывал из соревнования. Только в октябре впервые за год не было отмечено ни одного прогула. Дела в цехе идут в лучшую сторону, потому что партийная организация усилила работу по воспитанию сознательного отношения к труду.

Еще в прошлом году, когда цех не выполнял план, и резко упала производственная дисциплина, коммунисты решили поручить каждому члену партийного бюро контролировать работу одной из восьми смен. Буквально через три недели партийное бюро подводило первые итоги, кто и какие недостатки обнаружил на доверенном ему участке, какие нашел причины низкой дисциплины на местах. Такая практика тогда дала положительные результаты, и ее продолжают по сей день.

Член партийного бюро машинист Борис Васильевич Залужский дважды за год выступал на партийных собраниях цеха с отчетами о том, что сделано по воспитанию рабочих своей смены, руководимой Г. С. Полетаевой. Борис Васильевич, кроме того, имеет еще партийные поручения по контролю за работой профсоюзной и комсомольской организаций в цехе. Профсоюз действует энергично, а вот комсомольцев коммунист помог раскачать. Если совсем недавно секретарю комсомольской организации Ирине Волковой трудно было собрать комсомольские взносы, наладить явки на собрания, то теперь влияние комсомольской организации чувствуется в цехе.

Сигнал члена партийного бюро машиниста Валентина Ивановича Барашикова оказался решающим для работы его смены. Смена долго не справлялась с плановыми заданиями, и Валентин Иванович увидел причины всех неудач смены в неумении руководителя организовать дело. Сам Барашиков — рабочий старой закалки, знающий, дисциплинированный, не раз давал советы начальнику смены. Но эта помощь не помогла, человек был не на своем месте. Сейчас его заменили другим руководителем. Недавно возглавляет Н. В. Сидорова эту смену, а сдвиги в ее работе уже существенные.

Самый активный сторонник повышения дисциплины труда в цехе его начальник — член партийного бюро Валентин Иванович Пальченко. Он подает пример воспитательной работы с людьми. Перед каждой получкой или авансом он беседует с потенциальными нарушителями, участвует в профилактической работе и секретарь партийной организации Л. П. Огнева, председатель цехкома профсоюза А. Л. Сенников.

Если же нарушение не удалось предотвратить, коммунисты советуются с рабочими, какие меры наказания необходимо применить в данном случае. Таким образом поступили с прогульщиками А. С. Пузановым и Б. П. Гордеевым. Они только устроились на работу, попали в число трудновоспитуемых: сразу прогуляли несколько дней. И все-таки в цехе не отказались от воспитания Пузанова и Гордеева, не пошли на крайнюю меру — увольнение. Друзей-нарушителей дисциплины перевели в разные смены, провели с ними беседу.

В то время как во многих цехах завода испытывали нехватку рабочих рук, железнодорожно-упаковочный цех имеет полную укомплектованность кадрами, коммунисты цеха, занимаясь вплотную воспитательной работой коллектива, помогают тем самым решать проблему текучести на заводе.

Работа коммунистов по воспитанию у людей чувства дисциплины сложная, каждодневная. Внимания требуют и старые рабочие, и 17 новичков, в этом году пополнивших коллектив цеха. Решающее значение в ней имеет согласованность действий коммунистов, их рабочий авторитет.

Н. ИВАННИКОВА.

МОСТ ЧЕРЕЗ ОШЛУ

ЙОШКАР-ОЛА. Связал отдаленные районы Марийской АССР — Оршанский и Ново-Торъяльский — четырехпролетный мост через реку Ошлу. Он открыт на автодороге Оршанка—Пектубаево. Мост построен на три месяца раньше срока. С начала пятилетки в автономной республике сооружено 23 автодорожных перехода.

УСТЬ-ИЛИМСК (Иркутская область). Варка целлюлозы началась на Усть-Илимском целлюлозном заводе. На предприятии, сооружаемом совместными усилиями стран-членов СЭВ, вступает в строй первая технологическая нитка. Это несколько цехов, котельная, водозаборные, очистные и другие сооружения, работающие в едином комплексе. Через несколько дней здесь будет получена первая пробная продукция — листы целлюлозы.

СТРОЙКЕ — ПОПОЛНЕНИЕ

СЕМИПАЛАТИНСК. Солдатские гимнастерки сменили на спецовки многие воины Краснознаменного среднеазиатского военного округа. После увольнения в запас они решили участвовать в строительстве Шульбинской ГЭС на Иртыше. В молодом рабочем поселке Шульбинске радушно встретили первую группу добровольцев, которые будут сооружать объекты производственной базы, готовить котлован под плотину гидростанции, возводить жилые дома и культурно-бытовые объекты.

(ТАСС)

ПРОШЕЛ СЕМИНАР

...директоров и работников городского отдела народного образования по комплексному воспитанию и обучению школьников на базе школы № 7. Директора посетили и проанализировали уроки внеклассного чтения, истории и географии, посмотрели спортивный праздник малышей «Навстречу Олимпиаде-80». Присутствовали на интересном и содержательном устном журнале, посвященном Международному году ребенка «Два мира — два детства».

Педагоги школы поделились опытом работы по комплексному воспитанию учащихся.

* * *

...на заводе «Сланцы» с наставниками из цехов. Около 40 рабочих педагогов прослушали лекцию «XXV съезд КПСС — о единстве идейно-политического, трудового и нравственного воспитания», подготовленную заведующим кабинетом политического просвещения С. А. Прониным.

НА ЗЛОБОДНЕВНЫЕ ТЕМЫ

Грани идеологической работы

Девятый номер журнала «Наука и религия» обращается к одной из важных тем современного атеизма — секуляризации. На этот раз проблему отмирания религии в современных условиях рассматривает в статье «Проблемы секуляризации» кандидат философских наук В. Гажос. Автор серьезно разбирает проблему влияния общественных институтов социалистического общества на формирование научного мировоззрения. В статье дан обзор симпозиума по проблемам борьбы с клерикализмом, проведенного совместно научными работниками и преподавателями из Чехословакии и Советского Союза.

Интересные факты о взаимоотношениях науки и религии излагает в беседе с корреспондентом журнала, озаглавленной «Материя — жизнь — интелект», академик А. И. Опарин, всемирно известный автор теории о происхождении жизни на Земле.

В этом же номере журнала А. Белов, заведующий редакцией литературы по научному атеизму Политиздата, знакомит читателей, интересующихся вопросами атеизма и борьбы с религией, с планом выпуска литературы на следующие годы.

Заставляет задуматься очерк специального корреспондента журнала Инги Баллод «Шаг через катастрофу», опубликованный в десятом номере журнала. Поводом для написания очерка послужило письмо молодого человека, прикованного к постеле. Этот юноша, отчаявшись в жизни, видя жалость окружающих, решил: верить в потусторонние силы необходимо в его положении. Инга Баллод приводит множество примеров, где людям в еще более тяжелом состоянии вера в бога и загробный мир приносила вред, а исцеляла вера в силы человека, его мысль, всепобеждающую волю.

Давно мировую общественность увлекает теория посещения Земли инопланетянами. В десятом номере журнала к этой теме обращается журналист В. Губарев. В своем очерке «Сквозь огненный вихрь» он знакомит читателей с древним религиозным мифом, в котором пророки усматривали четырехкрылых животных и космические аппараты с других планет.

Зарубежным проблемам религии и атеизма посвящена опубликованная в девятом номере журнала статья кандидата философских наук М. Гольденберга «В тупиках дезинформации».

О зарубежной форме буддизма говорится в статье советского посла в республике Шри Ланка В. Г. Яковлева «Нирвана, сангха и политика». Религия сигналов— одна из форм буддизма — основная в республике Шри Ланка. Общественная жизнь здесь прочно связана с буддистскими традициями, они глубоко проникли в сознание местных жителей, во все сферы их бытия.

В. ОХОНСКАЯ,
старший библиограф объединенной районной библиотеки.

ТРУДОВАЯ СЛАВА

СУДЬБА ВЕТЕРАНА

Как-то по Ленинградскому телевидению шла передача о строителях нашего города. На другой день в обеденный перерыв наш ветеран В. Н. Соколов поделился с товарищами по работе, что он тоже в 1949 году закончил ФЗУ № 37, о котором упоминалось в передаче. Рассказал он и о том, как участвовал в строительстве первых домов на улице 1 Мая. Было ему тогда всего 17 лет. Потом В. Н. Соколов работал литейщиком на ремонтно-механическом заводе. А в 1954 году стал трудиться в цехе камерных печей завода «Сланцы».

— В то утро, когда я впервые пришел в цех, — вспоминает ветеран, — погода стояла солнечная, яркая, а около печей было совсем жарко, даже не мог представить, как можно здесь работать. Но увидел приветливые, доброжелательные лица, и сразу напряженное состояние спало, почувствовал я с той минуты, что стал частицей этого коллектива.

Каждый человек старался научить молодого рабочего всему, что умел. С В. Ф. Казанцевым он познавал основы переработки сланца и приобретал производственный опыт. В цехе почти не было автоматики, да на первых порах не хватало и опыта, но все равно Василий Николаевич старался.

— В бригаде было семь человек, — рассказывает В. Н. Соколов, — и всем хватало дела. А сейчас эту же работу выполняют два человека. На помощь людям пришла автоматика. Подачу воды на экстракторы контролирует электромагнитный клапан, лебедки на выгрузке кокса включаются автоматически, также автоматика считает выгрузки. Блокировочное устройство не позволяет выгрузить кокс на недвижущийся транспортер. В цехе установлена громкоговорящая связь.

Изменился завод за 25 лет. Вырос и наш город. Веселый блеск появляется в глазах ветерана, когда он рассказывает о прошлом, видно в памяти его живут знаменательные события тех лет. Уходили годы, менялись условия жизни. У В. Н. Соколова хорошая семья: сын закончил железнодорожный техникум, дочка — педагогическое училище.

— Сначала мы жили в общежитии, — говорит Василий Николаевич, — потом дали комнату на Третьем поселке. А того, кто сразу получал отдельную комнату в бараке, считали просто счастливчиком. Теперь у моей семьи благоустроенная квартира.

В судьбе В. Н. Соколова, как в капле воды отражается биография целого поколения тяжелого послевоенного времени. И хотя нет уже прежней молодости — энергии, бодрости ему не занимать.

А. ДМИТРИЕВ,
оператор бригады № 2 цеха камерных печей завода «Сланцы».

ПРОФСОЮЗНАЯ ЖИЗНЬ

ВЫДУМКА И ФАНТАЗИЯ

Коллектив нашего детского сада № 8 торжественно отметил свое 20-летие. К этому юбилею готовились все, но особенно много для этого сделали члены культурно-массовой комиссии профгруппы и администрация. Праздник прошел весело, интересно.

Самыми желанными гостями на празднике были наши ветераны, которые работают поныне. Это воспитатель М. Н. Захарова, завхоз В. П. Суркова, повар Е. А. Сайахметова, прачка Л. А. Панова, заведующая А. В. Соколова. Все они работают в нашем учреждении со дня его открытия. Их добросовестный труд был отмечен теплыми словами, подарками. В свою очередь, ветераны рассказали о своем труде, дали напутствие молодым сотрудникам. Воспитатель М. Н. Захарова рассказала, сколько детей она подготовила в школу за свой более чем 30-летний стаж работы, как учатся ее выпускники, кем стали после школы. Со многими из них она поддерживает контакт и сейчас, интересуется их судьбой.

Культурно - массовый сектор уже несколько лет возглавляет воспитатель Т. Ю. Касатова. В организации различных мероприятий она проявляет много выдумки, фантазии, старается сделать людям приятное. На этот раз сюрпризом стал концерт для ветеранов — музыкальные произведения, подобранные в соответствии со вкусами присутствовавших.

У нас стало хорошей традицией отмечать различные торжественные даты в своем коллективе в форме «огоньков». Культурно - массовый сектор старается организовать их творчески, внести что-то новое, организуют лотерею, новый аттракцион. Эти вечера сплачивают коллектив.

Два раза в год мы обязательно выезжаем на экскурсии в другие города. Нынче побывали в Ленинграде и Таллине.

Очень хорошее дело организовала Татьяна Юрьевна Касатова — это передвижной фонд городской библиотеки в детском саду. Ведь не каждый человек имеет свободное время, чтобы часто посещать городскую библиотеку. Татьяна Юрьевна внимательно подходит к запросам читателей — поможет выбрать книгу, посоветует, что еще почитать, проведет ряд обзорных лекций.

В. УРОДКОВА,
председатель месткома профсоюза детсада № 8.

25 — СОВХОЗУ „ОСЬМИНСКИЙ“

ВЕХИ ИСТОРИИ

Два пятиэтажных дома с благоустроенными квартирами, где есть тепло, вода, свет, канализация, чистенькие небольшие коттеджи, прекрасный Дом культуры, торговый центр, современный детсад-ясли — такова сегодня деревня Овсище. Да, собственно, и деревней-то ее уже вроде бы неудобно теперь называть. Скорее это микрогородок, на территории которого расположилась центральная усадьба совхоза «Осьминский».

Совсем иным было Овсище, когда в нем только создавался колхоз, который назывался «Красный Октябрь». Первым председателем его был избран И. Рюмин. Неохотно вначале шли люди в колхоз. Первыми в него вступили семьи Рюминых, Гурьяновых, Солнцевых, Кузьминых, Проворовых, Басовых, Мартыновых, Авдеевых, Тихомировых. Они в первый же год доказали, что сообща можно многое сделать, вырастить хороший урожай.

— Машин, естественно, не было. Было лишь несколько лошадей. Все больше делали вручную. Первые трактора получили в 1937 году, а потом стали приобретать и сельхозмашины (сортировки, веялки, молотилки). Трудно было, но люди работали с желанием, от зари до зари, без обедов. Сеяли зерновые, картофель, выращивали огурцы, капустную рассаду. Животноводческих построек еще не было, скот содержали во дворах колхозников, — так рассказывают старожилы. Это же подтверждают и документы, которые хранятся в нашей Овсищенской библиотеке, бережно собранные бывшей заведующей, а ныне пенсионеркой Т. К. Будановой.

— Первый скотный двор, — рассказывает она, — построен в 1946 году. Это была небольшая бревенчатая с соломенной крышей постройка. А с началом войны колхоз распался. Мужчины ушли на фронт и в партизаны. В деревне остались женщины да дети, многие поддерживали постоянную связь с партизанами, помогали чем могли — собирали продукты, теплую одежду.

С приходом нашей Красной Армии колхоз снова был восстановлен, председателем его была А. Л. Ларионова, которая сейчас на заслуженном отдыхе, но и по сей день посильно помогает односельчанам.

В 1949 году колхоз укрупнили, в него вошли еще Поречье, Буряжки, Подлесье, Кощелевичи и еще несколько деревень. А в ноябре 1954 года на базе колхоза «Красный Октябрь» был организован совхоз «Осьминский», объединивший колхозы «Новая жизнь», имени Василевского и «Декабрист». Директор вновь созданного совхоза И. Ф. Прошляков с первых дней позаботился о строительстве механических мастерских, скотных дворов, жилья для рабочих. Вскоре были построены зернохранилище, гараж, навес для сельхозмашин.

Первое десятилетие было очень напряженным. Уже тогда добивались высоких результатов своего труда теперешние ветераны совхоза М. М. Попова, В. М. Герасимов, Н. Ф. Кузьмин, В. А. Тихомиров, Б. П. Арсентьев, Б. И., Г. И. и А. И. Ермолаевы, Б. М. Капустин, Б. И. Рюмин и другие, многие из которых и по сей день отдают все силы подъему сельского хозяйства.

Богател совхоз, зажиточнее становилась жизнь совхозных рабочих: исчезли соломенные крыши, на домах появились телевизионные антенны. Вдвое больше стало образованных специалистов сельского хозяйства. Налицо и духовный рост наших тружеников. Достаточно сказать, что 80 процентов жителей деревень — активные читатели совхозной библиотеки. Из года в год растет число подписчиков на газеты и журналы, многие сельчане создают свои домашние библиотеки.

Более интересно стали проводить наши люди свой досуг. К их услугам теперь прекрасный современный Дом культуры, где не только можно посмотреть новый кинофильм, но и концерт ленинградских артистов, участников совхозной художественной самодеятельности. В день празднования 62-й годовщины Великого Октября у нас впервые выступил свой эстрадный ансамбль.

На примере только нашего совхоза можно хорошо проследить, как интенсивно происходит сближение города и деревни. В совхозе созданы все условия для плодотворного труда и культурного отдыха рабочего человека.

Т. МАХРОВА,
заведующая Овсищенской библиотекой.

ЗВЕНИТ „КОЛОКОЛЬЧИК“

«Колокольчик»— так осьминцы назвали свой новый детсад-ясли, построенный всего три года назад. И это очень меткое название всем пришлось по душе. В самом деле, стоит едва лишь приоткрыть входную дверь, как со всех концов двухэтажного здания раздаются звонкие детские голоса.

— Прямо, как колокольчики звенят, — смеется воспитательница первой младшей группы Н. Е. Новолодская.

— Мне нравится здесь заниматься физкультурой, я люблю лепить всякие фигурки и еще рисовать, — отвечает Женя Кныш.

— А кем ты хочешь быть?

— Школьником. Потом буду работать на тягаче. Потому что мой папа тракторист. Я с ним уже катался на тракторе. Его карточка в конторе висит, — сообщает он с гордостью.

И мальчики и девочки наперебой спешат сообщить, кем они будут.

— Нас очень радует, что дети хотят быть похожими на своих родителей, уважаемых в совхозе людей. И мы всячески стараемся поддержать в них это стремление. Водим ребят на поля, в мастерские, на ферму, — говорит воспитатель подготовительной группы Г. А. Гуркина. И потом добавляет: «Ведь детсад у нас необычный, сельский».

Да, детсад сельский. Но по уровню-то не отличается от городского. Здесь делается все для гармоничного развития детей совхозных рабочих. А необходимую методическую помощь получают воспитатели от своих городских коллег — работников детсада № 15.

— И кормят у нас детишек очень хорошо. Дирекция совхоза выделяет нам молоко, картофель, мясо, — говорит Н. Е. Новолодская.

В этот день заведующая детсадом «Колокольчик» Т. В. Литвинова была в отъезде. Но умолчать о ней нельзя. По словам и работников детсада-яслей, и руководителей совхоза «Осьминский», очень она старается, чтобы дети здесь чувствовали себя как дома, чтобы еще звонче звенел в деревне «Колокольчик» счастливыми ребячьими голосами.

А. ГИНДОВА.

Около трех лет работает на ферме Овсище доярка Т. И. Куликова и добилась значительного успеха. За одиннадцать месяцев этого года от каждой коровы она получила в среднем около двух с половиной тысяч килограммов молока при годовом социалистическом обязательстве 2.650 килограммов.

«Беспокойный она человек, — отзывается о подруге по работе опытная доярка В. К. Бородина. — Болеет не только за себя, а за всю ферму. К себе строгая, если надо и других покритикует по справедливости. Недаром в этом году мы избрали Тамару профгрупоргом фермы».

НАША ГОРДОСТЬ

Наша Овсищенская библиотека — настоящая гордость сельчан. И не только потому, что в помещении, где она находится (а расположена она сейчас в новом Доме культуры), просторно и светло. Но прежде всего потому, что в ней собрано огромное количество художественной и технической литературы, имеются книги на все вкусы и запросы, много журналов, газет, есть альбомы, отражающие историю нашего совхоза.

В этом большая заслуга Татьяны Константиновны Будановой, которая организовала библиотеку и много лет занималась любимым делом. Благодаря ее заботе в нашей библиотеке всегда уютно и многолюдно. Так было даже тогда, когда она располагалась в небольшом низеньком домишке.

Сейчас Т. К. Буданова на заслуженном отдыхе. Но все односельчане всегда вспоминают ее добрым словом. Да и как же иначе? Ведь многим из них она когда-то привила любовь к книгам.

Т. МИХЕЕВА,
председатель исполкома Поречского сельсовета народных депутатов.

ПРЕДАННОСТЬ ДЕЛУ

Он был рабочим парнем. Окончил судостроительный техникум и на заводе в Ленинграде строил суда, которые уходили в море. Скажи тогда Антону Бацуле, что жизнь его крепко-накрепко свяжется не с морем, а с землей, с деревней — не поверил бы, работу свою любил. Но вот в пятидесятых годах партия призвала двадцать пять тысяч лучших рабочих на помощь сельскому хозяйству. Среди тех, кто поехал из городов в деревню, был и Антон Бацула.

«По-другому не мог поступить, — говорит Антон Петрович. — Был тогда комсомольцем, комсоргом цеха. Это ко многому обязывало. Рассудил еще и так: кому же ехать, как не мне — деревенскую жизнь знаю, с техникой знаком. Когда учился и приезжал на каникулы домой, на Украину, председатель колхоза часто просил помочь, поработать на тракторе. Так что некоторе представление имел».

Вероятно, это и повлияло на назначение Антона Бацулы главным инженером совхоза на Карельском перешейке, куда приехал в 54-м году. Но проработал только около года: началось создание совхозов в Ленинградской области. Трудностей хватало с избытком, крепкие энергичные люди нужны были для их решения, не последнюю роль играл, хоть и небольшой, опыт. Так Антон Бацула оказался в совхозе «Осьминский», опять на должности главного инженера. Совхоз существовал около полугода, начинать приходилось практически с нуля.

«Было тогда 12 тракторов, 6 автомашин, 3 зерноуборочных комбайна, еще кое-какие сельскохозяйственные машины, — вспоминает Антон Петрович. — Ремонтной базы — никакой, технику ставили в деревянные сараи, здесь и ремонтировали. Некоторые детали изготовляли в кузнице. Приходилось, конечно, не сладко, но ни робости, ни уныния не было. Уже в пятьдесят шестом году построили ремонтные мастерские и гараж. Вот тут-то мы зажили! Посевную провели уже более организованно».

Первые трудности становления совхоза — не только нехватка техники, но и людей. Что их могло удержать в глухой тогда деревне? Электричества не было, дороги плохие. Это теперь село изменилось. Все создавалось на глазах и при активном участии Антона Петровича Бацулы. Он — двадцать четыре года главный инженер совхоза.

Что же так крепко привязало к земле этого человека? «Не в моем характере бегать с одного места на другое»,—говорит А. П. Бацула.— Родным мне стал совхоз: мало ли вместе пережили, мало ли изменилось, одной техники насколько прибавилось: нынче 54 трактора, 30 автомашин... А вспомню, с чего начинали, и потеплеет на сердце — успел что-то сделать. Прирос к совхозу и потому, что много личного с ним связано: здесь женился, здесь в пятьдесят седьмом году вступил в партию».

Круг обязанностей главного инженера велик: он отвечает за всю технику, за оборудование на фермах. В совхозе нет энергетика — Антону Петровичу приходится решать и эти вопросы. Хоть и есть у него хорошие помощники — инженер по механизации животноводства, заведующий ремонтными мастерскими, но случись какая заминка — бегут к А. П. Бацуле. Могут и вечером домой позвонить, и рано утром. Знают, что не откажет, поможет.

Совхоз «Осьминский» не раз занимал первые места по подготовке техники к весенне-полевым и уборочным работам. Главный инженер считает, что и высоких урожаев можно добиваться.

Несмотря на свою занятость, Антон Петрович Бацула ведет большую общественную работу. Он — заместитель председателя рабочего комитета профсоюза, секретарь партийной организации управленческого аппарата. Кроме того, ведет занятие в школе, где повышают квалификацию механизаторы совхоза. Много еще дел на совхозной земле...

Т. ШИХОВА.

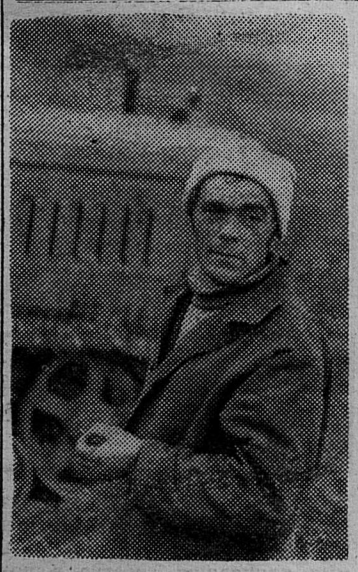

С каждым годом в совхозе расширяется техническая база. Теперь вполне хватает тракторов и сельхозмашин, чтобы организовать работы на полях прогрессивным отрядно-звеньевым методом. Оснащено всей необходимой техникой и звено, которое занимается возделыванием картофеля. А механизаторы в него подобраны самые опытные, самые добросовестные — В. Я. Дельцов, Н. В. Солнцев и А. Г. Фомин, их вы видите на групповом снимке, сделанном нашим фотокорреспондентом Ю. Н. Терентьевым в период копки картофеля.

На другом снимке электросварщик механических мастерских коммунист Е. А. Куликов, который в горячую уборочную страду технику ремонтировал прямо в поле. Он в совхозе работает всего несколько лет, но своим исключительно добросовестным трудом заслужил уважение среди сельчан.

СЕСТРА МИЛОСЕРДИЯ

ТОВАРИЩ О ТОВАРИЩЕ

Кто хоть раз побывал в хирургическом кабинете стоматологической поликлиники, тот не мог не обратить внимания на быструю приветливую медицинскую сестру, которая встречает с неизменной улыбкой каждого, кто приходит на прием к врачу. Когда встречаешься с Ниной Тимофеевной Борисовой, понимаешь почему медицинских сестер называют сестрами милосердия. Сколько участия, неподдельного сострадания в ее глазах к больному.

Хирургический стоматологический кабинет — это то место, куда люди приходят с затаенным страхом. И хотя метод экстракции зубов проводится безболезненно, люди относятся к этой процедуре с ожиданием боли. Нина Тимофеевна способствует тому, что пациенты уходят из кабинета успокоенные, легко отделавшись от больного зуба.

За 20 лет работы в системе здравоохранения Н. Т. Борисова снискала любовь всего коллектива. Это необыкновенно чуткий к чужой беде человек и очень дисциплинированный. Любое общественное поручение выполняет старательно и быстро. Она распространитель печати. К этому делу подходит с душой, стараясь удовлетворить спрос всех подписчиков.

Несмотря на загруженность Нина Тимофеевна постоянно работает над повышением своей квалификации, много читает специальной литературы. Ее все интересует. В короткий срок она овладела методами анестезии в стоматологии. Мы счастливы, что такой человек работает в нашем коллективе.

В. МИХАЙЛОВА,
медсестра стоматологической поликлиники.

ПО СЛЕДАМ НАШИХ ВЫСТУПЛЕНИЙ

„ТУРНИР БЕЗ ЗРИТЕЛЕЙ"

Председатель комитета по физической культуре и спорту при исполкоме Сланцевского городского Совета народных депутатов А. С. Михайлов сообщает на корреспонденцию «Турнир без зрителей», опубликованную 25 октября 1979 года в газете «Знамя труда»: «Изложенные факты имели место. Однако, комитет не был организатором соревнования по русским шашкам. Ответственными за организацию и проведение соревнований были федерация и областной совет общества «Труд». Они без согласования с городским комитетом проводили это первенство по шашкам, что и сказалось на неорганизованности проведения соревнований по шашкам в нашем городе.

Этот случай разбирался на заседании коллегии комитета при Леноблисполкоме 29 ноября 1979 года, на котором областному совету общества «Труд» было сделано предупреждение о подобных фактах проведения соревнований в ряде городов и районов нашей области.

Что касается спорткомитета, то в последние часы перед соревнованием, ему пришлось заниматься размещением участников соревнований, чтобы первенство не сорвалось».

АНГАЖЕМЕНТ ПОПУГАЯ ГОШИ

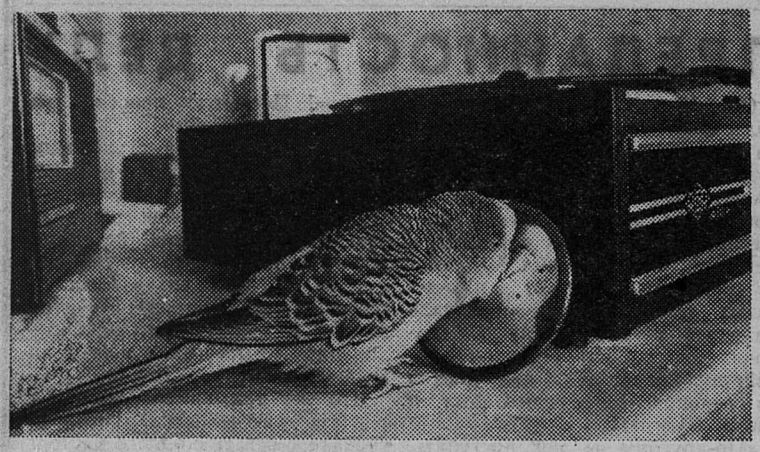

Волнистый австралийский попугайчик Гоша четырех с половиной лет, проживающий в Киеве на проспекте Павла Тычины у пенсионерки Р. А. Олевской, получил ангажемент от Всесоюзной фирмы грампластинок «Мелодия». Дело в том, что он произносит свыше тысячи слов...

Гоша — попугай незаурядный. В течение часа он говорил о дедушке Чуковском, который «звонит по телефону», о себе, Гоше-туристе, он благодарил Риту Адольфовну за обед. А оставшись на какое-то время без ее внимания печалился, сидя на кровати: «Гоша скучает, мне плохо, мне плохо!».

Любимое занятие Гоши — любоваться собою в зеркале и беседовать с самим собой.

Фото Р. Денисова.

Фотохроника ТАСС

АЛЬПИЙСКИЕ ЛУГА МНОГОЭТАЖНОГО ГОРОДА

Недостаток зелени стал одной из главных проблем больших городов. Парки и скверы кажутся осколками зеленого зеркала, разбившегося о каменные ребра домов. Чехословацкие архитекторы видят выход в решении, которое было проверено более трех тысячелетий назад. «Висячие сады Семирамиды» в Вавилоне — одно из семи чудес света — можно воссоздать в современных городах. Только роль террас будут выполнять плоские крыши домов. В Чехословакии эта неиспользуемая площадь ежегодно увеличивается примерно на шесть миллионов квадратных метров.

Ученые провели эксперимент: на плоской крыше здания «Флора-центрум» в Кромержиже высадили различные растения. При этом возникли некоторые технические и биологические проблемы. Ель, сосну или прихотливые овощи на крыше разводить не станешь. Как выяснили сотрудники Института экспериментальной биологии Словацкой академии наук, даже не все травы можно выращивать в «висячих садах». Корни некоторых из них, например, способны прорастать через материалы, которые используются для изоляции домов. Сотрудники института уже отобрали те виды растений, которые не наносят крышам вреда и не требуют особого ухода.

(Орбис—АПН)

И. о. редактора
О. П. СВЕТЛОВА.

Администрация, партийное бюро, рабочий комитет и комитет ВЛКСМ совхоза «Осьминский», исполком Поречского сельского Совета народных депутатов поздравляют ветеранов труда, всех тружеников совхоза с 25-летием образования совхоза. Желаем здоровья, счастья, успехов в выполнении решений XXV съезда КПСС и подготовке к 110-й годовщине со дня рождения В. И. Ленина.

Ираиде Васильевне
КУХАРЕНКО

Поздравляем Вас с юбилеем. Желаем успехов в работе, доброго здоровья, семейного благополучия.

Коллектив хозрасчетного ремонтно - строительного участка.

Евгении Савельевне
КРУПИНОЙ,
Василию Ефимовичу
ПЕЧЕНКИНУ

Сердечно поздравляем с уходом на заслуженный отдых. Благодарим за долголетний добросовестный труд. Желаем крепкого здоровья и личного счастья.

Коллектив цеха канатных дорог завода «Сланцы».

Телевидение

ПОКАЗЫВАЕТ МОСКВА

ВОСКРЕСЕНЬЕ, 2 ДЕКАБРЯ

8.00 — «Время». 8.40 — «На зарядку, становись!» 9.05 — Концерт. 9.30 — «Будильник». 10.00 — «Служу Советскому Союзу!» 11.00 — «В гостях у сказки». «Горя бояться — счастья не видать». Художественный телефильм. 2-я серия. 12.30 — «Сельский час». 13.30 — «Музыкальный киоск». 14.00 — Театральный спектакль. И. Тургенев. «Нахлебник». 15.45 — Премьера документального телефильма. «Найти свою орбиту». 16.30 — «Клуб кинопутешествий». 17.30 — «На арене цирка». 18.00 — Международная панорама. 18.45 — Программа мультфильмов. 19.15 — «Советский Союз глазами зарубежных гостей». 19.30 — Международные соревнования по фигурному катанию на приз газеты «Нувель де Моску». 21.00 — «Время». 21.35 — «Дмитрий Шостакович». Документальный телефильм. По окончании — Новости.

ПОНЕДЕЛЬНИК, 3 ДЕКАБРЯ

8.00 — «Время». 8.40 — Утренняя гимнастика. 9.05 — Программа мультфильмов «Мышонок Пик», «Сказка про храброго зайца». 9.35 — С. Соловейчик. «Ватага «Семь ветров». Телеспектакль. История 3-я. «Кольцо». 10.20 — «В мире животных». Ведет передачу Н. Н. Дроздов. По окончании (11.20) — Новости. 14.50 — К Дню провозглашения Лаосской Народной Демократической Республики. Документальный фильм «По Лаосу». 15.10 — Д. Шостакович. «Три прелюдии». Фильм-концерт. 15.20 — Драматургия В. Розова. 16.05 — «Мамина школа». Ведущий — доктор медицинских наук, профессор Н. А. Тюрин. 16.35 — «Быль о Фаусте». Документальный телефильм. 17.25 — Концерт ансамбля песни и танца Дома культуры нефтяников г. Омска. 17.55 — «Пятилетка, год четвертый». «Инициатива». О бригаде I завода «Уралмаш». 18.45 — «Сегодня в мире». 19.05 — «Человек и закон». Ведет передачу профессор А. М. Яковлев. 19.35 — «Встреча с оперой». П. И. Чайковский. «Евгений Онегин». Спектакль Ленинградского государственного академического театра оперы и балета имени С. М. Кирова. 21.00 — «Время». 21.35 — Продолжение оперы «Евгений Онегин». В перерыве — «Сегодня в мире».

ПОКАЗЫВАЕТ ЛЕНИНГРАД

ВОСКРЕСЕНЬЕ, 2 ДЕКАБРЯ

16.15 — Для детей. «Самполопаренок». Спектакль Мурманского областного театра кукол. 17.10— «Кто предупредит птиц?» Премьера фильма. 17.25 — «Вернисаж». Осенняя выставка ленинградских художников. 17.55 — «Новости киноэкрана». 18.40 — В. Розов. «Вечно живые». Спектакль Ленинградского Малого драматического театра. 21.00 — «Время». 21.35 — «Янтарный ключ». Конкурсная передача для молодежи.

ПОНЕДЕЛЬНИК, 3 ДЕКАБРЯ

8.10 — «Жизнь науки». 8.40, 9.45 — Физика. 9-й кл. 9.05 — «Реставраторы». Научно-популярный фильм. 9.15, 14.45 — «Русская речь». 10.10 — «АБВГДейка». 10.40, 11.40, — История. 8-й класс. 11.10, 16.05 — Чему и как учат в ПТУ. 12.10 — Студентам-заочникам. Начертательная геометрия. I курс. 13.25 — История КПСС. 14.15, 17.30 — Слушателям подготовительных отделений. Математика. 15.15 — Психолого-педагогические основы обучения. 15.45 — В мире музыки. 16.35 — Экран—учителю. Общая биология. 10-й кл. 17.00 — М. Е. Салтыков-Щедрин. 9-й кл. 18.00 — Говорим по-английски. 18.25 — «Ленинградские ученые — победители ВДНХ». 19.00 — «Ленинград». 19.30 — «...И другие официальные лица». Художественный фильм. 21.00 — «Время». 21.35— «Музыкальные открытки». 21.50 — Новости. 22.00 — «На сцене Валентина Ковель». Фильм-концерт Ленинградского телевидения.

ПОКАЗЫВАЕТ ТАЛЛИН

ВОСКРЕСЕНЬЕ, 2 ДЕКАБРЯ

11.00 — Программа передач. 11.05 — «Заглянем в кухню!» 11.35 — Для детей художественный телефильм «Необычные приключения Марека Пегуса». 9-я серия. 12.00 — «10 олимпийских стартов». 13.30— Взгляд на мир: «Земля родная». 13.40 — Вариации: «Лирическое настроение». 14.30 — Раскрытый мир: «Знание о незнании». 14.55— Кинокомедия. «Приехали повара на конкурс». 16.05 — Вечерняя программа. 16.10 — «Вариации»: «Киноискусство Эстонской ССР». 16.20 — «Радость соучастия». 16.50 — «Испытай свои силы». 17.20 — «Свобода, равенство, братство». 17.30 — «Арлекин». 18.00— «Спрашивай смело». Совместная передача Финского ТВ и ЭТВ. 18.45 — Кубок СССР по плаванию. 19.15 — Ленты прошлых лет. 21.35— Воскресная программа АК. 22.20 — «Спорт, спорт». 22.30 — «Письма житейские».

Кино

ДВОРЕЦ КУЛЬТУРЫ. 1 декабря — **«Амропали».** (Две серии). Начало в 16, 19 часов. 2 декабря — **«Леди Каролина Лэм».** (Две серии). Начало в 16, 19 час.

ДОМ КУЛЬТУРЫ ГОРНЯКОВ. 1 декабря — **«Суета сует».** Начало в 16, 18.10, 20 часов. 2 декабря — **«Суета сует».** Начало в 16, 18.10, 20 часов.

КИНОТЕАТР «ТРУД». 1 декабря — **«Взрослый сын».** Начало в 11, 14.20, 16.10, 18, 19.50, 22 часа. 2 декабря — **«Испытание человека».** (Две серии). Начало в 12.20, 15, 18.15, 21 час. Для детей. **«Дорогой мальчик».** Начало в 10 часов 30 минут. 3 декабря — **«Испытание человека».** (Две серии). Начало в 11, 15, 18.15, 21 час.

КЛУБ «ШАХТЕР». 1 декабря — **«Центровой из поднебесья».** Начало в 17, 19, 21 час. 2 декабря — **«Амропали».** (Две серии). Начало в 16, 19 часов. Для детей. **«Приключения желтого чемоданчика».** Начало в 13 часов. 3 декабря — **«Суета сует».** Начало в 17, 19, 21 час.

ЖКК
СТРОИТЕЛЬНОГО
ТРЕСТА № 63

требуются

КОЧЕГАР в котельную общежития «Молодежное»,
ВОСПИТАТЕЛЬ в общежитие «Молодежное».

2—2

ТОВАРИЩИ ПОКУПАТЕЛИ!

Магазин № 40 райпо продает мясо свиное, лося, кабана, кролика. Магазин расположен на рынке в Лучках. Посетите наш магазин.

2—2

РЕМОНТНО-МЕХАНИЧЕСКИЙ ЗАВОД ЛПО «ЛЕНИНГРАДСЛАНЕЦ»

ПРИГЛАШАЕТ

на работу
СЛЕСАРЕЙ по ремонту металлорежущих станков,
СЛЕСАРЕЙ,
ТОКАРЕЙ,
ФРЕЗЕРОВЩИКОВ,
ЗАЛИВЩИКОВ - ФОРМОВЩИКОВ.

5—1

ПАССАЖИРСКОЕ АВТОПРЕДПРИЯТИЕ

производит

набор на курсы переподготовки водителей категории «В» и «С» (3-й класс) на категорию «Д» (2-й класс) с последующей работой на автобусах всех марок.

Принимаются лица в возрасте 20 лет и старше, имеющие непрерывный стаж работы водителем не менее 2-х лет.

Срок обучения 3,5 месяца. Обучение бесплатное. Занятия вечерние в школе ДОСААФ. На период обучения водители зачисляются на предприятие в качестве автослесарей и загонщиков автобусов.

Начало занятий по мере комплектования группы.

5—4

СТАНЦИИ ЮНЫХ ТЕХНИКОВ

срочно требуются

РУКОВОДИТЕЛИ СЛЕДУЮЩИХ КРУЖКОВ:

СУДОМОДЕЛИЗМА,
ФОТОЛЮБИТЕЛЕЙ,
ТОКАРНОЕ ДЕЛО,
КАРТИНГ.

Обращаться по адресу: гор. Сланцы, ул. Чайковского, дом № 6а, СЮТ.

2—2

СЛАНЦЕВСКОМУ ХОЗРАСЧЕТНОМУ РЕМОНТНО-СТРОИТЕЛЬНОМУ УЧАСТКУ

срочно требуются

ЭКСКАВАТОРЩИК на ЭО-2621,
АВТОКРАНОВЩИК на К-51,
БУЛЬДОЗЕРИСТ на ВТ-74,
ПЛОТНИКИ,
КАМЕНЩИКИ.

5—5

ИНСПЕКЦИИ ГОССТРАХА

требуются

на постоянную работу
СТРАХОВЫЕ АГЕНТЫ.

1—1

Коллективы учителей и учащихся 4-го класса школы № 7 глубоко скорбят по поводу трагической смерти **Иры КРАСНОПЕРОВОЙ.**

Сердечно благодарим коллективы совхоза «Сланцевский», регенератного завода, друзей, знакомых, принявших участие в похоронах безвременно ушедшего из жизни Серебряникова Владимира Васильевича.

Семья Серебряниковых.

Газета выходит по вторникам, средам, четвергам, пятницам и субботам

НАШ АДРЕС: 188540, г. Сланцы, Банковская ул., 3. ТЕЛЕФОНЫ: редактор — 2-23-81, отв. секретарь — 2-17-85, отдел промышленности — 2-16-65, отдел партийной жизни — 2-14-06, отдел сельского хозяйства — 2-16-70, отдел культуры, быта, писем и массовой работы — 2-23-65, отдел комсомольско-молодежной жизни, фотокорреспондент — 2-16-03, корректоры — 2-13-60, бухгалтерия — 2-27-81. Объявления принимаются в бухгалтерии редакции по понедельникам и средам с 14 до 18 часов.

ППО № 1—1 Ленуприздата гор. Сланцы, Банковская ул., дом № 3. Газету набирали линотипистки Зверева А. А., Зверева Л. И., Никандрова А. М., верстала Аман Н. С., печатали Минина Н. С., Ковалева Т. И. Корректоры Ершова Г. В., Бегунова Е. К. Объем 0,5 печ. л. Тираж 13 430. Заказ 3817.