Пролетарии всех стран, соединяйтесь!

ЗНАМЯ ТРУДА

Орган Сланцевского горкома Коммунистической партии Советского Союза и городского Совета народных депутатов

Газета издается с апреля 1944 года | № 46 (7518) | Среда, 7 марта 1979 года | Цена 2 коп.

ОТ ВЫСОКОГО КАЧЕСТВА РАБОТЫ КАЖДОГО — К ВЫСОКОЙ ЭФФЕКТИВНОСТИ ТРУДА КОЛЛЕКТИВА!

СООБЩЕНИЕ ЦЕНТРАЛЬНОЙ ИЗБИРАТЕЛЬНОЙ КОМИССИИ

О ПРЕДВАРИТЕЛЬНЫХ ИТОГАХ ВЫБОРОВ В ВЕРХОВНЫЙ СОВЕТ СССР ДЕСЯТОГО СОЗЫВА, ПРОХОДИВШИХ 4 МАРТА 1979 ГОДА

Центральная избирательная комиссия получила от окружных избирательных комиссий предварительные данные об итогах выборов в Верховный Совет СССР десятого созыва.

По сообщениям окружных избирательных комиссий, выборы состоялись во всех 1.500 избирательных округах: в 750 округах по выборам в Совет Союза и 750 округах по выборам в Совет Национальностей.

В них приняли участие 174.910.633 избирателя, или 99,99 процента общего числа избирателей, включенных в списки.

За кандидатов в депутаты Совета Союза голосовали 99,89 процента избирателей, за кандидатов в депутаты Совета Национальностей — 99,91 процента избирателей, принявших участие в голосовании.

Предварительные данные о результатах выборов в высший орган государственной власти страны свидетельствуют об убедительной победе нерушимого блока коммунистов и беспартийных. Своим единодушным голосованием за кандидатов в депутаты советские люди выразили горячее одобрение и безраздельную поддержку внутренней и внешней политики Коммунистической партии и Советского государства.

Сообщение Центральной избирательной комиссии об окончательных итогах выборов и список избранных в Верховный Совет СССР депутатов будут опубликованы 7 марта 1979 года.

Центральная избирательная комиссия по выборам в Верховный Совет СССР.
5 марта 1979 года.

ТРУДОВАЯ СЛАВА

Одиннадцатый год работает в шиноремонтном цехе регенератного завода задельщица автопокрышек Пелагея Степановна Дорогова (на снимке). Она ударник коммунистического труда, и это звание она подтверждает не первый год.

От результатов ее труда во многом зависит качество труда многих людей, так как заделка автопокрышек — одна из начальных стадий восстановления шин. По ее недосмотру может пойти на смарку работа коллектива. П. С. Дорогова хорошо выполняет свои обязанности, участвует в общественной жизни цеха.

Фото Ю. Терентьева.

ЖИВОТНОВОДСТВО: ПОРА ИСПЫТАНИЙ

И В ТРУДНЫХ УСЛОВИЯХ

Пример передовиков говорит о том, что добиваться высоких надоев в трудных условиях нынешней зимовки—дело реальное. Опытная доярка фермы Кологриво совхоза «Старопольский» А. И. Шуркова получила в феврале от каждой коровы своей группы в среднем по 259 килограммов молока при плане 220. Надо отметить, что и в целом по ферме надои в феврале по сравнению с январем возросли, «минус» сократился.

Уже в январе доярка В. В. Азарцева фермы Загривье совхоза «Сланцевский» успешно выполнила план и даже получила прибавку к прошлогоднему уровню надоев в своей группе. Плодотворно работала Валентина Васильевна и в феврале: от каждой коровы она получила в среднем по 230 килограммов молока при плане 192 килограмма. С начала года В. В. Азарцева надоила от каждой коровы на 47 килограммов больше, чем за аналогичный период прошлого года.

Выполнила февральский план надоев и доярка этой фермы В. О. Чистова, получив от каждой коровы своей группы по 170 килограммов молока, «плюс» с начала года составил 73 килограмма.

Доярке фермы Морди совхоза «Осьминский» Л. А. Никитиной с начала этого года сопутствует успех. Несмотря на сложность зимовки, она значительно перевыполнила январский план надоев, не раз в честь передовика животноводства зажигалась звезда в административном здании совхоза.

Радуют и итоги февраля. Людмила Александровна получила в среднем от каждой коровы по 281 килограмму молока при плане 175 килограммов. С начала года по сравнению с аналогичным периодом прошлого года надои возросли на 59 килограммов молока.

Подборку подготовила Т. ШИХОВА.

СВЕДЕНИЯ

о надоях молока в СПО «Родина» за февраль 1979 года
(в килограммах)

Наименование хозяйств	Средний надой от коровы за февраль	По сравнению с тем же периодом прошлого года	Средний надой от коровы с начала года	По сравнению с тем же периодом прошлого года
«Родина»	173	—11	346	— 51
«Сланцевский»	163	—23	336	— 76
«Осьминский»	138	—32	289	— 67
«Старопольский»	126	—47	256	—101
По объединению:	**150**	**—29**	**306**	**— 77**

50-дневная трудовая вахта

ОПЕРЕЖАЯ ВРЕМЯ

Большого успеха в соревновании добились в феврале горняки шахты имени С. М. Кирова. Выполнив план добычи на 107,4 процента, они отправили на-гора сверх плана 4.129 тонн сланца.

Отличились в феврале шахтеры участка № 3, возглавляемого А. А. Жемерикиным. «Плюс» к плану составил здесь 1.456 тонн. В том числе бригада В. В. Никифорова записала на свой сверхплановый счет 774 тонны, Г. Ф. Климюка — 587 тонн.

Коллективы всех участков и добычных бригад перевыполнили в минувшем месяце установленное задание. Горняки первого участка выдали сверх плана 574 тонны сланца, второго—668 тонн.

Среди проходческих коллективов лучших результатов добились бригады, возглавляемые А. П. Семеновым и Н. Н. Пановым.

С. КУПРИЯНОВА,
участковый нормировщик шахты имени С. М. Кирова, обществ. корр.

МОЛОДЕЖЬ И ПРОИЗВОДСТВО

ЦИФРЫ, ФАКТЫ, ИМЕНА

ФИЛИАЛ ЛШО «МАЯК»:

Лидеры

Заканчивается 50-дневная трудовая вахта. В ней активное участие приняли комсомольцы филиала. До окончательного подведения итогов осталось несколько дней, но члены производственной комиссии комитета комсомола предприятия уже могут назвать лидеров — тех, кто претендует на призовые места. Это Тамара Оя, в среднем норму выработки швея из бригады № 4 выполняет на 140 процентов, почти такие же результаты у Ольги Поляковой из бригады № 2. Трудовая вахта, соревнование выявили лидера и среди молодых швей. У Наташи Николаевой рабочий стаж всего лишь полгода. Начинала она с ученицы на специальной машине, трудно поэтому было ей переходить на обычную. Но девушка быстро освоилась и работает не хуже опытных швей. Она выполняет норму на 135 процентов.

САНЭПИДСТАНЦИЯ:

Наши активисты

В комсомольской организации санэпидстанции 12 комсомольцев. Почти все имеют общественные поручения. Так, например, химик станции Светлана Карпова уделяет много времени стенной комсомольской газете «Комсомольская жизнь». О ней отзываются в коллективе, как о хорошем товарище, всегда готовом прийти на помощь. В этом году ей присвоено звание «Ударник коммунистического труда».

Всего второй год, как пришла в наш коллектив Ирина Андреева. Она окончила школу; не имея специального образования, за короткое время освоила специальность лаборанта. Комсомольцы избрали ее в комсомольское бюро санэпидстанции. Свою трудовую деятельность девушка сочетает с учебой в филиале горного института.

С. ВОЛКОВА,
секретарь комсомольской организации санэпидстанции.

ЗАПУЩЕННАЯ СТРОЙКА

На ноябрьском (1978 г.) Пленуме ЦК КПСС Л. И. Брежнев, говоря о недостатках в строительстве, указывал, что «увеличивается незавершенное строительство». Это прямо относится к нашему строительному тресту № 63, где накопилось достаточно «замороженных» объектов. Об одном из них мне хочется сегодня рассказать. Речь пойдет об административно-бытовом корпусе объединения «Ленинградсланец», строительство которого ведет участок № 3 стройуправления № 322.

Чертежи на этот объект были выданы в 1972 году. С тех пор собран только каркас здания из бетонных колонн и панелей, освоено немногим больше половины капиталовложений. В 1978 году дело практически не сдвинулось с места — было выполнено работ всего на 12 тысяч рублей. Низкие темпы определили и сроки строительства: вместо 8—10 месяцев по нормам объект строится уже больше шести лет.

Нынче строителям предстоит освоить здесь 320 тысяч рублей. Нашей бригаде нужно выложить 288 кубометров кирпичной кладки — сделать переход из нового корпуса в существующий, технический этаж, 4-этажную пожарную лестницу, 412 квадратных метров перегородок и внутренних стен, заделку вдоль панелей и колонн. Все это можно оперативно выполнять, но работа идет крайне медленно. Прошло два месяца года. На объекте работали все это время 8 каменщиков, 4 плотника и 8 землекопов-бетонщиков. Такого количества людей, во-первых, явно недостаточно, во-вторых, и их-то труд малоэффективен.

Привычно на стройках рядом с людьми видеть технику, помогающую работать производительнее. Есть она и у нас. С 9 февраля стоит на объекте 16-тонный кран, однако ни одного дня он еще не работал, потому что не отремонтирован. 7 февраля привезли на стройку детали шахтоподъемника, но и сегодня слесари нашего стройуправления не пустили его в эксплуатацию. С первых дней работы на объекте постоянно не хватает силикатного кирпича: за все время привезли 9 контейнеров. Вот и приходится людей то снимать с объекта, то снова привозить.

Два года назад отделочники СУОР-259 начали здесь делать кровлю, но до конца не довели. Снег, дождь, солнце — всему открыт доступ внутрь здания. Это не только мешает людям работать, но и разрушает уже сделанное. А когда отделочники вновь придут на объект, неизвестно.

Большой фронт работ есть уже сейчас для сантехников. В середине января их представитель И. М. Огурцов заверял, что в ближайшие дни будут начаты работы. Мы приготовили для сантехников бытовые помещения, но слова остались не подкрепленные делом.

20 февраля в стройуправлении № 322 прошло партийное собрание, где шла речь о планах на 1979 год. Но об административно-бытовом корпусе не было сказано в докладе. Это еще раз доказывает, что руководство нашего стройуправления не беспокоит положение дел на объекте.

С. ПЕТРОВ,
бригадир комплексной бригады СУ-322, депутат горсовета.

ОФИЦИАЛЬНЫЙ ОТДЕЛ

ПЕРЕХОДЯЩЕЕ ЗНАМЯ — ПОДПОРОЖСКОМУ РАЙОНУ

Подпорожский район признан победителем в социалистическом соревновании районов и городов области за лучшее проведение летней оздоровительно-воспитательной работы с детьми и подростками в 1978 году. Ему присуждено переходящее Красное знамя исполкома Ленинградского областного Совета народных депутатов, облсовпрофа и обкома ВЛКСМ. Второе место в этом соревновании занял Гатчинский район, третье — Тосненский.

Звание «Лучший лагерь» присвоено пионерлагерю «Нива» областного производственного управления сельского хозяйства, городским пионерлагерям отдела народного образования исполкома Выборгского городского Совета, Федоровской средней школы Тосненского района, лагерям труда и отдыха Любанской средней школы Тосненского района и Важинской средней школы Подпорожского района, спортивно-оздоровительному лагерю № 1 областного отдела народного образования.

Исполком областного Совета, облсовпроф и обком ВЛКСМ определили мероприятия, направленные на улучшение организации отдыха и труда учащихся летом 1979 года.

Утвержден план организации отдыха и труда учащихся общеобразовательных школ. Всего намечено открыть 154 лагеря отдыха и труда для старшеклассников, 7 таких же лагерей на базе школьных лесничеств и лесхозов и 17 лагерей для подростков.

(ЛенТАСС)

ПАНОРАМА РОДИНЫ

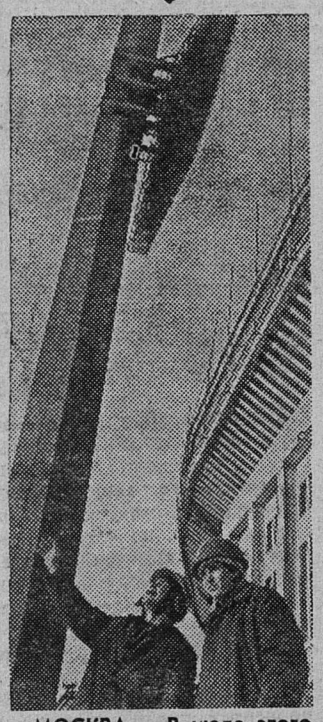

МОСКВА. В июле этого года обновленный и помолодевший комплекс Лужников примет тысячи участников и зрителей VII летней Спартакиады народов СССР.

На недавно состоявшемся партийно-хозяйственном активе было принято обязательство — полностью сдать в эксплуатацию обновленный комплекс Центрального стадиона имени В. И. Ленина за месяц до открытия финальных стартов VII летней Спартакиады.

НА СНИМКЕ: одна из четырех 80-метровых осветительных вышек, поднявшихся над Большой спортивной ареной в Лужниках. Две из них уже оснащены 100-тонной решеткой, на которой будет установлено осветительное оборудование.

Фотохроника ТАСС

□

ЗАБОТА О ДЕТЯХ

Заботу о питании детей металлургов и химиков гор. Рустави (Грузинская ССР) взял на себя комбинат школьного питания. Восемнадцать тысяч вкусных и недорогих обедов из трех блюд ежедневно сходят с его конвейера. Местный трест общественного питания, ряд предприятий пищевой промышленности, а также пригородные колхозы и совхозы взяли шефство над комбинатом.

(ТАСС)

Отчеты и выборы

В партийной организации шахты «Ленинградская» в конце февраля началась отчетно-выборная кампания. Прошли уже собрания в четырех партгруппах и двух партийных организациях — участка шахтного транспорта и участков ВР и ВТБ.

И докладчики секретари партбюро Д. К. Паннатос и Ю. Н. Захаров, и выступающие коммунисты отмечали преимущества новой структуры партийной организации на шахте, в результате чего заметно повысился уровень партийного руководства, индивидуальной работы с коммунистами, поднялась на более высокий уровень организация социалистического соревнования.

Коммунисты избрали новые составы партийных бюро. В партийной организации участка шахтного транспорта ее снова поручили возглавить Д. К. Паннатосу, а секретарем партийной организации ВР и ВТБ избран мастер-взрывник Н. И. Меньшиков.

ПАРТИЙНАЯ ЖИЗНЬ: ПРАВО НА КОНТРОЛЬ

ОДИН НА ОДИН С ТРУДНОСТЯМИ

В четвертом году 10-й пятилетки коллектив животноводов комплекса Замошье совхоза «Старопольский» взял обязательство надоить за год по 3.310 килограммов, а за зимний период — по 1.648 килограммов молока от каждой коровы. Это значит, что сейчас ежедневно необходимо надаивать от каждой коровы минимум по 7 килограммов. Фактически же ежедневная продуктивность одной коровы составляет в среднем 5,2—5,6 килограмма молока.

„КОРМА, корма и еще раз корма», — вот, по мнению директора совхоза «Старопольский» Е. С. Шуйского, главная причина создавшегося на комплексе положения. Фразу эту он повторяет, судя по всему, не первый раз и не последний. Тут, думается, уместно задать вопрос: кто, как не руководители хозяйства должны заботиться о кормах?

И вот, совсем недавно, выступая на совхозном партийном собрании, директор вновь доказывал коммунистам, что главная беда только в кормах. Но вот что говорили коммунисты.

— Низкая организация полевых работ, отсутствие необходимой техники на полях, — чувствуется, не первый уже раз подчеркивает помощник бригадира бригады № 4 (Заручье) Н. Е. Озеров.

— Откуда летом взяться технике, если она сейчас ржавеет на полях? Неужели никто из руководителей и специалистов не видит этого? — задает вопрос слесарь по дождевальным установкам И. Ф. Федоров.

— Почаще бы надо директору и секретарю парткома бывать на полях и фермах, а то уж очень они далеки от нужд и забот коллективов, а поэтому и спокойны чрезмерно, — звучит с трибуны резкое выступление тракториста В. А. Боголюбова.

— Меня удивляет равнодушие руководителей и специалистов к животноводам. Никому нет дела, как мы в таких сложных условиях работаем, чем живем, и это, по-моему, самая главная беда в нашем совхозе, — говорит начальник комплекса Замошье И. А. Арикайнен.

Инна Александровна не рассказала на собрании, в какие труднейшие условия попадал коллектив комплекса в нынешнюю зимовку, хотя поведать было о чем.

— В сильнейшие морозы звоню директору: «Помогите, направьте хоть кого-нибудь на комплекс — все замерзло». А в ответ слышу голос Евгения Семеновича: «Вы заморозили, вы и размораживайте», — это она уже потом в беседе уточнила. Признаюсь, в подобное трудно поверить. Речь-то ведь идет не только о животных, но и о людях. А они делали все возможное и даже невозможное, чтобы хоть как-то накормить скот, не оставить коров недоенными, и все-таки не раз те оставались голодными.

— Свои силосные траншеи с осени пустуют. С Шакиц же силос поступает с перебоями. Не раз и не два надо звонить, напоминать директору, главному зоотехнику, чтобы организовали его подвоз.

В последнее время обеспечение комплекса за счет привозных кормов заметно улучшилось—в среднем на корову приходится по семь кормовых единиц. Но надои тем не менее не растут. Чтобы добиться наибольшей отдачи от кормов, корма надо приготавливать к скармливанию, тем более что нынешние и солома, и силос низкого качества. На комплексе есть патока, сдобренная ею солома усваивалась бы животными значительно лучше. Но даже в родильное отделение и на раздое коровы получают солому без предварительной обработки, хотя здесь есть свой кормоцех. Однако он бездействует. «Кормоцех не типовой, а построенный по проекту и при помощи инженерной службы объединения из списанного оборудования. Многие детали износились», — вновь находит объективные причины директор совхоза, от знания которых коллективу комплекса легче не становится.

Можно много приводить примеров крайнего невнимания руководителей и специалистов «Старопольского» к нуждам и делам комплекса. Но какова же позиция в этих условиях парткома хозяйства?

Практически она так и не определена. За время, прошедшее с октября прошлого года, когда на отчетно-выборном партийном собрании было принято решение вывести к концу пятилетки комплекс Замошье на проектную мощность, ход осуществления решения ни разу не обсуждался ни на заседании партийного комитета, ни на собрании. Коммунисты совхоза не заслушали хозяйственных руководителей и о подготовке комплекса к зиме, хотя была она крайне неудовлетворительной. Остается без внимания парткома и проблема полного обеспечения ферм хвойным кормом. Сейчас на комплекс поступает не более тонны-двух хвои, да и то не каждый день, при суточной потребности около 4 тонн. Ничего не делается в совхозе для создания запаса хвои на будущее, хотя для замошьевцев это приобретает особо важное значение — им ведь кормить скот старыми запасами нужно не менее чем до июня, когда пойдет зеленый корм.

— Моя вина в этом, нет требовательности за дела на комплексе к администрации, специалистам, многие из которых коммунисты,— сокрушается секретарь парткома Г. С. Титов.

Самокритика, которая в данном случае строится по принципу «повинную голову меч не сечет», мало что вносит существенного в позицию парткома. Она лишь подчеркивает беззубость в первую очередь его секретаря в вопросах контроля хозяйственной деятельности администрации, что приводит — пример тому комплекс Замошье — к печальным результатам.

Коммунисты на недавно проходившем собрании потребовали, чтобы партком со всей строгостью спросил с руководителей за безответственность и на очередном собрании доложил, как проходило обсуждение этого вопроса и какие меры приняты.

А. БЕДОВА.

РУКОВОДИТЕЛЬ—ПОНЯТИЕ ЕМКОЕ

АВТОРИТЕТ БРИГАДИРА

Около пятидесяти бригад и звеньев трудятся на комбинате «Стройдеталь». Многие из тех, кто стоит во главе этих коллективов, снискали уважение среди тружеников комбината. Взять, к примеру, бригадира арматурщиков А. К. Ладика. 30 лет после окончания Сланцевской школы ФЗО трудится он на комбинате. За эти годы зарекомендовал себя добросовестным, инициативным работником, безупречно выполняющим порученное дело. 30 лет работает он в одном и том же цехе. Здесь все знакомо ему. Эту верность трудовому долгу передает он и членам своей бригады. Здесь всегда сообща решаются производственные вопросы, обсуждаются возникающие проблемы. Богатый опыт помогает А. К. Ладику четко организовывать труд своей бригады, умело расставлять людей по рабочим местам. В любом деле Аркадий Клементьевич—пример для рабочих, и они не отстают от своего бригадира. Многие годы работают рядом с ним опытные кадровые рабочие В. Ф. Белецкий и А. И. Петров, постоянно перевыполняющие нормы выработки. Опыт старших помогает новичкам быстрее освоить дело. Высокопроизводительно трудятся молодые арматурщики В. Зайченко, В. Кузьмин и другие.

Большой заботой А. К. Ладика является работа без брака. И в бригаде все заботятся о высоком качестве выполняемых работ, безотходном изготовлении арматурных каркасов. И как результат успешной работы бригады — ее многочисленные победы в соревновании. В прошлом году семь раз коллектив занимал классные места среди бригад комбината. Не снижает он показателей и в четвертом году пятилетки.

Такие же черты присущи и другому известному на комбинате бригадиру В. А. Полозкову, портрет которого занесен на городскую Доску почета. Постоянное внимание уделяет Василий Андреевич созданию благоприятной морально-психологической обстановки в коллективе. Добиваться успехов в труде, работать с опережением графика помогает нам товарищество, взаимовыручка, крепкая дисциплина труда. Два года бригада носит почетное звание «Коллектив коммунистического труда». Сегодня она на 100 дней опережает трудовой календарь пятилетки. Принятое на 1979 год обязательство — выполнить план четырех лет пятилетки ко второй годовщине новой Конституции СССР—заставляет стропалей использовать новые резервы производства, совершенствовать свое мастерство в овладении смежными профессиями. Во всем этом велика заслуга бригадира. Его умение во время подсказать, помочь, а если нужно, и потребовать дисциплинирует коллектив, рождает заинтересованность каждого в общем деле.

34 года в столярном цехе ДОЦ работает старший мастер комбината А. Н. Иванов. Больше половины своей трудовой деятельности возглавляет он самую большую бригаду столяров. За успехи в труде Александр Николаевич награжден орденом Трудового Красного Знамени. Много высококачественных столярных изделий изготовлено его руками. Высокое мастерство отличает и возглавляемый Ивановым коллектив. Требовательный, всегда собранный, деловой — таким его знают и за это уважают товарищи по труду. В его бригаде нет пощады лодырям и тунеядцам. В прошлом году по инициативе А. Н. Иванова продукция в конце смены стала приниматься мастером не в целом от бригады, а от каждого рабочего по операциям. Это позволило повысить не только производительность труда, но и ответственность каждого за свою работу. Большое внимание уделяет бригадир повышению мастерства членов своего коллектива. Сам он давно уже является наставником молодых столяров.

Невозможно представить сегодня работу комбината без бригады коммуниста А. И. Антипова. Многое делает этот коллектив по внедрению новой техники. Кавалер ордена Трудового Красного Знамени А. И. Антипов 31 год работает в ремонтно-механическом цехе. Сам отличный специалист своего дела, он сумел добиться, чтобы каждый рабочий в его бригаде стал высококвалифицированным слесарем.

Можно говорить еще о многих бригадирах комбината, которые не формально, а с высокой ответственностью относятся к своей работе. Это и позволяет им вести свои коллективы к успеху.

У нас на комбинате, к сожалению, немало отстающих. Снизить их количество несомненно поможет распространение опыта работы лучших бригадиров и звеньевых.

В. ШАТАЛОВ, рабкор.

ТРУДОВАЯ СЛАВА

Отличное знание техники, большой опыт работы сделали Константина Алексеевича Егорова (на снимке) одним из лучших слесарей шахты имени С. М. Кирова. Слесарная группа второго участка, где он работает, много делает для предупреждения аварийности горной техники. Фотография К. А. Егорова занесена на Доску почета шахты.

Вручена Почетная грамота

Одной из лучших в городе и районе признана первичная организация общества «Знание» горисполкома. Основная заслуга в этом — ее председателя, заведующей объединенной районной библиотекой коммуниста А. П. Хлюстовой. На районном празднике работников культуры, состоявшемся в феврале, А. П. Хлюстовой вручена Почетная грамота президиума правления городской организации общества «Знание».

НЕ ЗА ГОРАМИ ПОСЕВНАЯ

На календаре — первые весенние дни. Уже не за горами посевная кампания, и земледельцы района сделали немало для того, чтобы встретить ее достойно: завершен в основном ремонт почвообрабатывающей техники, готовятся семена, позаботились и о подготовке самих полей— вывозят собственными силами навоз с ферм, кроме того, уже более двух месяцев продолжается массовая вывозка торфоудобрений под урожай нынешнего года.

Механизаторы планировали закончить вывозку торфа до оттепелей. Сегодня с крыш уже вовсю капает, но... При плане 88 тысяч тонн на 1 марта было вывезено 54,8 тысячи тонн. Лучшие показатели на этот день были у водителей объединения грузового автотранспорта и райсельхозтехники (см. сводку).

Надо отметить, что с предприятия «Дубоемский мох» плановая вывозка торфопродукции практически завершена. С болота Березовское, например, даже вывезено 500 сверхплановых тонн торфа. Но общее задание по вывозке торфопродукции не выполнено по следующим причинам: с болота Заплюсье Псковской области поступило всего 7,3 тысячи тонн удобрений вместо 46,5 тысячи тонн по плану. Произошло это потому, что торф поступал замерзший, разгружать его было трудно, и вагоны подолгу простаивали. Вывозкой торфа с товарной станции должны были в основном заниматься водители специализированного отделения райсельхозтехники и совхозов, поэтому они и не выполнили свои задания. Полностью завершена вывозка удобрительного торфа лишь на поля совхозов «Родина и «Осьминский», где работали водители СПОГАТ и райсельхозтехники. А в совхоз «Сланцевский» и в «Аврору», куда должна была поступить продукция с товарной станции, вывезено соответственно 2 и 4 тысячи тонн удобрительного торфа вместо 15 и 10 тысяч по плану.

Отставание от плана объясняется не только объективными причинами, но во многом недостаточной организацией работ в транспортных предприятиях. Медленными темпами, например, велась вывозка продукции с болота Панари, где работают водители ПМК-15. Они до сих пор не выполнили свой небольшой план, хотя болото находится всего на расстоянии нескольких километров от полей совхоза «Старопольский».

Нельзя не отметить и то, что совхозы района очень неорганизованно ведут вывозку собственными силами подстилочного торфа с болота Березовское. Только руководители совхоза «Аврора» смогли организовать эту работу должным образом: они вывезли 5.000 тонн торфа — больше, чем во всех других хозяйствах.

СВЕДЕНИЯ

о вывозке торфопродукции на 1 марта 1979 года (в тыс. т.)

Наименование организаций	План	Факт.
СПОГАТ	29	22,3
Сланцевская райсельхозтехника	27	17,2
Специализированное отделение «Сельхозтехника»	7	4,7
ПМК-15	5	2,5
Совхозы	20	8,1
ВСЕГО:	**88**	**54,8**

По труду и честь

Уже 10 лет труженики завода «Сланцы» получают вознаграждение по итогам работы за год, так называемую «тринадцатую зарплату». И надо отметить, что на заводе во много раз сократилось полное и частичное лишение «тринадцатой зарплаты» отдельных работников, а это значит, что снизилось количество прогулов, улучшилась дисциплина труда.

Нынче не имел лишений вознаграждения по итогам года коллектив установки первичной ректификации ароматических углеводородов (ПРАУ-1). Коллектив этот небольшой, но дружный, сплоченный, носит звание «Цех коммунистического труда». Здесь трудятся 8 ветеранов труда, отработавших на заводе 25 и более лет, а трое из них — З. А. Диденко, Н. Б. Ершова, В. В. Веселов— заслуженные ветераны. Все ветераны завода, а их у нас 339 человек, дополнительно получают 10-процентную надбавку к начисленной сумме. В этом еще одно проявление заботы о человеке труда.

А. КОЖИНА,
инженер ОТиЗ завода «Сланцы».

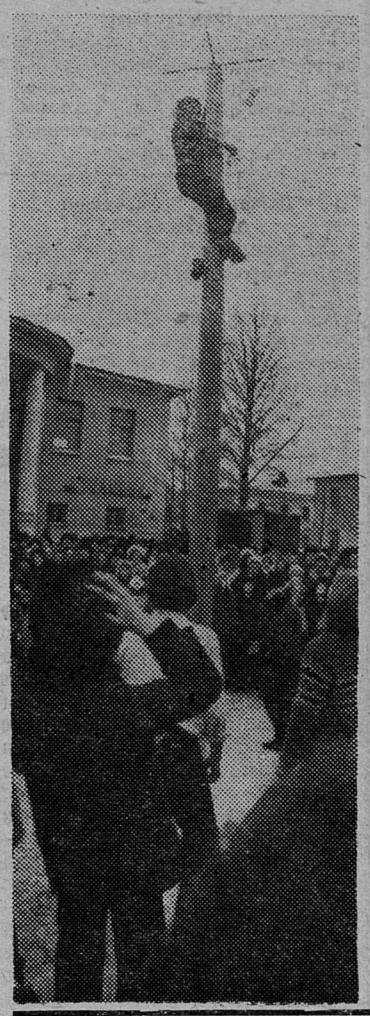

ПРОЩАНИЕ С ЗИМОЙ

Фоторепортаж

Общие городские праздники становятся все более популярными. Хорошие впечатления у жителей города остались от праздника улицы Свердлова, который организовал Дворец культуры завода «Сланцы». Для Дома культуры горняков становится традиционной организация праздника «Проводы русской зимы».

Блины и чай, ярмарка, концерт, шуточные конкурсы, инсценированные представления — все это занимало, веселило участников народного гулянья и в этом году.

НА СНИМКАХ: внизу — Зима читает свой указ, слева — старинная русская игра привлекала особенно много болельщиков и желающих получить приз.

Фото и текст Ю. Терентьева.

КАК ВАС ОБСЛУЖИВАЮТ!

НОВОЕ В ПРАКТИКЕ

Кроме повседневной работы, направленной на улучшение обслуживания своих посетителей, коллектив магазина «Детский мир» запланировал ряд интересных мероприятий. Они явятся определенным вкладом в проведение Международного года ребенка.

Так, в феврале была организована выставка-продажа детских игрушек. За три дня их было продано на две тысячи рублей. Активное участие принял коллектив магазина в проведении праздника русской зимы, который в конце февраля организовал отдел культуры.

В теплое время года коллектив планирует организовывать уличную продажу не только канцелярских изделий, но и игрушек. Это новое в практике магазина.

Основываясь на опыте других коллективов, работники магазина «Детский мир» наметили организовать выездную торговлю на промышленных предприятиях города.

Итак, за счет выставок-продаж, исключая школьные и новогодние базары, решено получить: от реализации швейных изделий и головных уборов — три тысячи рублей, обуви и трикотажа — 10 тысяч, игрушек — две тысячи рублей.

ГОТОВЯТСЯ К АТТЕСТАЦИИ

После шестимесячного обучения состоятся экзамены в школе-магазине, которая организована на базе магазина № 47. В настоящее время слушатели готовятся к аттестации.

Слушатели школы изучали товароведение, оргтехнику, бухгалтерский учет, работу за кассовыми аппаратами, рекламу. Словом, осваивали то, что им пригодится при работе кассирами-контролерами. Благодаря школе восемь квалифицированных работников сядут за кассовые аппараты магазина № 47.

ПРОГРАММА НА ГОД

В магазине № 47 состоялось заседание совета наставников. В совете — передовики предприятия, ударники коммунистического труда — Н. В. Кононович, В. Ф. Балудина, Н. С. Чуйко, А. А. Федорова.

На заседании был утвержден план работы наставников на нынешний год. Старшие обязуются оказывать практическую помощь в реализации социалистических обязательств, принятых молодыми работниками предприятия, принимать активное участие в подготовке комсомольских собраний, постоянно способствовать тому, чтобы новичок быстрее осваивал торговое дело, вливался в коллектив.

Подборку подготовила В. КАРАСЕВА.

СЛУЖБА ЗДОРОВЬЯ

ШАХТЕРСКАЯ ЗДРАВНИЦА

В марте исполняется 15 лет со дня основания санатория-профилактория объединения «Ленинградсланец». За эти годы здесь поправили свое здоровье и отдохнули тысячи горняков сланцевских шахт.

Санаторий - профилакторий расположен на левом берегу реки Плюссы в живописном бору. Здесь хорошо в любое время года: воздух, настоенный на хвое, радость от общения с лесом, асфальтированные дорожки, вечнозеленый можжевельник.

Санаторий - профилакторий открылся в марте 1964 года на базе пионерского лагеря и был рассчитан на 50 мест, на 8—9 заездов. В январе 1977 года вступило в эксплуатацию новое здание, рассчитанное на 100 мест и на 12 заездов.

В этом году здравница переходит на непрерывный график работ, а это значит, что здесь за год отдохнут и укрепят свое здоровье 1.400 человек.

Трехэтажный корпус состоит из двух самостоятельных зданий. На первом этаже располагается пищеблок, столовая, лечебный корпус. На втором и третьем — уютные двухместные жилые комнаты, холлы, на каждом этаже цветные телевизоры. Имеется стереопроигрыватель, библиотечно-читальный зал.

Все в санатории-профилактории продумано и приспособлено к шахтерскому ритму. Пищеблок функционирует круглые сутки, обслуживая работающих в три смены. Кормят вкусно, строго соблюдая рекомендации диетологов.

Санаторий - профилакторий показан для людей, страдающих неправильным обменом веществ, расстройством периферической нервной системы, легочными, сердечно-сосудистыми, профзаболеваниями (вегетативные полиневриты, артриты и т. д.), заболеваниями органов пищеварения, функциональными, ревматическими, гинекологическими заболеваниями, воспалением полостей носа, горла и т. д. Рекомендуется пребывание в санатории-профилактории выздоравливающим, а также тем, кто перенес хирургические операции.

В. КАЗАНЦЕВ,
главный врач санатория-профилактория.

ВАШ СВОБОДНЫЙ ЧАС

ПРАЗДНИК ТАНЦА

В КОНЦЕ февраля во Всеволожске проходил межрайонный турнир исполнителей современных бальных танцев, в котором приняли участие коллективы семи городов — Всеволожска, Выборга, Тосно, Тихвина, Пикалева, Сланцев, Гатчины. Всего на суд жюри было представлено исполнительское мастерство двадцати трех пар.

Честь нашего города защищали лучшие пары коллектива современного бального танца «Спектр» клуба «Шахтер»: Марина Алещенкова и Геннадий Козлов, Ирина Петрова и Александр Кондратьев, Нина Чернова и Виктор Михайлов, Галина Козлова и Сергей Иванов.

В программу конкурса входили четыре танца. Первая программа — а всего выступление состояло из двух программ — включала русский танец «Сударушка» и медленный вальс.

Хотя судейство было закрытое, но после исполнения первых двух танцев стала заметнее борьба между коллективами, особенно Гатчины, Выборга, Сланцев.

И вот началась вторая программа конкурса. После исполнения этого танца стало очевидно превосходство сланцевских пар. Судьи поставили им высшие баллы.

Наконец наступила долгожданная минута — объявление результатов. Наш коллектив бального танца занял первое место. Сколько труда отдали ребята, чтобы подготовиться к этому конкурсу! А вообще к успеху коллектив шел со времени основания нашей школы бального танца — с 1974 года. Все это время танцоры шлифовали свое исполнительское мастерство на концертных площадках района, организовывали показательные выступления на танцевальных вечерах в клубе «Шахтер». Своеобразной учебой было и участие в трех областных конкурсах исполнителей современных бальных танцев — в Выборге, Приозерске, Гатчине. Особенно большая география выступлений у М. Алещенковой и Г. Козлова. На VI Всероссийском конкурсе бальных танцев они стали дипломантами. Постепенно год от года росло исполнительское мастерство участников нашего коллектива. Теперь им под силу сложные комбинации в танцах. Приятно, что в программу входят и такие сложные танцы, как медленный вальс, «Ча-ча-ча», «Самба».

Но успех нашего коллектива в межрайонном турнире — это не только заслуга одних нас, но и в определенной степени ателье № 3, заведует которым Л. Колегина. Закройщицы Л. Воробьева, О. Лобанова, Н. Гаврилова, коллектив бригады Л. Рындиной шили нам наряды. Они получились красивыми, соответствовали характеру танцев, а это немаловажный элемент. Особенно хочется поблагодарить Т. Васильеву и М. Федорову, которые, не считаясь со временем, оставались после работы, шили платья.

В скором времени коллектив снова выступит в городе, районе. А в апреле вновь конкурс областной — в Тосно, где наши танцевальные пары будут представлять Сланцы.

Л. ЛЕБЕДЕВА,
руководитель школы бального танца клуба «Шахтер».

Отдел ведет начальник Сланцевского отделения ГАИ В. А. АНДРЕЕВ

В КУЗОВЕ — ЛЮДИ

На дворе март — последний, можно сказать, месяц для любителей рыбной ловли. И вполне понятно их желание почаще бывать на водоемах. Главное, чтобы при этом не нарушались правила безопасности. Работники Сланцевского отделения ГАИ постоянно контролируют движение транспорта, перевозящего рыбаков-любителей. Только за три февральских дня такой проверки выявлены 5 случаев перевозки любителей подледного лова без разрешения ГАИ и ОСВОД. К административной ответственности привлечены водители Ю. П. Богданов (совхоз «Аврора»), В. И. Анисимов (трест «Сланцымежрайгаз»), Л. И. Иванов (комбинат «Стройдеталь»), А. А. Смирнова (комбинат строительных материалов), Н. А. Бурятченко (горноспасательный взвод).

Следовательно, есть необходимость напомнить им, да и другим водителям, правила перевозки людей.

Перевозка людей, как правило, должна производиться на транспортных средствах, специально предназначенных для этой цели. Перед началом движения водитель должен убедиться в том, что обеспечены условия безопасности перевозки пассажиров. Водители трамвая, троллейбуса и автобуса обязаны начинать движение только с закрытыми дверями и не открывать их до полной остановки.

Перевозка групп людей в кузове грузового автомобиля разрешается водителям, имеющим стаж непрерывной работы в качестве водителя не менее трех лет, и может производиться при соблюдении следующих требований:

а) кузов оборудован сиденьями, укрепленными на расстоянии не менее 15 см до верхнего края бортов, а сиденья, расположенные вдоль заднего или бокового борта, прочными спинками;

б) число перевозимых людей не превышает числа оборудованных для сидения мест;

в) при наличии вне кабины легкосъемного огнетушителя емкостью менее двух литров.

Перед поездкой водитель обязан проинструктировать пассажиров о порядке посадки и высадки и предупредить их о том, что стоять в кузове движущегося автомобиля запрещено.

Примечание: При перевозке групп детей в грузовом автомобиле необходимо, чтобы в кузове находились не менее двух взрослых.

Проезд в кузове грузового автомобиля, не оборудованного для перевозки групп людей, разрешается только лицам, сопровождающим груз или следующим за его получением, при условии, что они обеспечены удобным местом, расположенным ниже уровня бортов.

Во всех случаях скорость движения грузового автомобиля, в кузове которого находятся люди (независимо от их числа), не должна превышать 60 км/час.

Запрещается перевозить людей:

а) вне кабины автомобиля-самосвала, автомобиля-цистерны, трактора и других специализированных автомобилей, самоходных машин и механизмов, конструкция которых не приспособлена для перевозки людей, а также на грузовом прицепе, полуприцепе), в в кузове грузового мотоцикла;

б) на переднем сиденье легкового автомобиля и на заднем сиденье мотоцикла—детей, не достигших 12-летнего возраста.

Примечание: Допускается перевозить детей на переднем сиденье в специальных детских автомобильных сиденьях, закрепляемых в соответствии с инструкцией по их применению;

в) сверх количества, предусмотренного технической характеристикой данного транспортного средства, не считая детей, не достигших 12-летнего возраста.

При перевозке групп детей на автобусе или грузовом автомобиле спереди и сзади должны быть установлены соответствующие опознавательные знаки, а в светлое время суток, кроме того, включен ближний свет фар.

ЛЫЖИ

В ЧЕСТЬ ДНЯ СОВЕТСКОЙ АРМИИ

В минувшую субботу на стадионе «Химик» состоялись лично-командные соревнования на первенство города среди учебных заведений по лыжным гонкам, в которых приняли участие призывники и допризывная молодежь. Соревнования проводились комитетом по физической культуре и спорту совместно с горвоенкоматом с целью выявления физической подготовленности юношей, которым в ближайшем будущем предстоит вступить в ряды Советской Армии.

Юноши померились силами на дистанции 5 км. Отрадно отметить, что абсолютное большинство юношей выполнили нормы ГТО и показали хорошие спортивные результаты. Большинство юношей, принявших участие в соревнованиях, стали разрядниками. Многие в совершенстве владеют техникой бега на лыжах и хорошо физически подготовлены.

В личном первенстве с результатом 19 мин. 22 сек. победил Константин Строгин (СГПТУ № 215), вторым был Михаил Иванов, его результат 19 мин. 35 сек., а его товарищ по команде Игорь Александров с результатом 19 мин. 50 сек. занял третье место (оба из средней школы № 11). В командном зачете победили юноши индустриального техникума, набравшие 6.051 очко. На втором месте с 5.567 очками команда СГПТУ № 215, третье место заняла команда средней школы № 11, у нее 5.358 очков. Однако, хотя их очень мало, есть юноши, которые подготовлены слабо. Всем учебным заведениям следует обратить серьезное внимание на подготовку физически сильных юношей для подготовки их к службе в рядах Советской Армии. Создать все условия юношам для занятий в различных секциях и командах, чаще проводить соревнования среди ребят на местах.

А. МИХАЙЛОВ,
председатель горкома по физкультуре и спорту.

Редактор
Г. Г. МАНКУНИ

Василию Романовичу КРАВЧЕНКО,
Дмитрию Васильевичу АНТОНЕНКО

Поздравляем с юбилеем. Желаем крепкого здоровья, благополучия и счастья в личной жизни.

Администрация, партком, объединенный построечный комитет треста № 63.

Дмитрию Васильевичу АНТОНЕНКО

Поздравляем с 60-летием, желаем доброго здоровья, долгих лет жизни.

Администрация, партийная, профсоюзная и комсомольская организации Сланцевского лесокомбината.

Телевидение

ПОКАЗЫВАЕТ МОСКВА

СРЕДА, 7 МАРТА

9.05 — «Огненные дороги». Худ. фильм. 3-я серия. 10.10 — «Клуб кинопутешествий». 14.50 — Программа документальных фильмов. 15.20 — «Дела московского комсомола». 15.50 — Т. Хренников. Симфония № 3. 16.10 — «Отзовитесь, горнисты!». 16.40 — «Веселые нотки». 16.55 — Торжественное собрание, посвященное Международному женскому дню — 8 Марта. Трансляция из Государственного академического Большого театра Союза ССР. 18.45 — «Сегодня в мире». 19.00 — К Международному году ребенка. Премьера документального фильма «Полтора миллиарда детей» (ЮНЕСКО). 19.55 — Премьера художественного фильма «Огненные дороги». 4-я серия. 21.00 — «Время». 21.35 — Концерт мастеров искусств. Передача из Государственного академического Большого театра Союза ССР.

ПОКАЗЫВАЕТ ЛЕНИНГРАД

СРЕДА, 7 МАРТА

9.00 — Новости. 9.15 — Учебная программа. «Основы Советского государства и права». 8-й класс. 11.05 и 12.10 — Химия. 9-й класс. 11.40 — «Технический прогресс и экономика». «Рентгеновские дифрактометры». 17.00 — «Студия молодых». «Коллеги». О трудовом коллективе Ленинградского ордена Октябрьской Революции и ордена Трудового Красного Знамени ситценабивной фабрики имени В. Слуцкой. 18.00 — «Говорим по-английски». 18.30 — «Десятая высота». Телеочерк о бригадире реставраторов Ленинградского объединения «Реставратор», наставнице Е. А. Комлевой. 19.00 — «Ленинград». 19.30 — «Для тех, кто любит кино». 21.00 — «Время». 21.35 — Концерт эстрадно-симфонического оркестра Ленинградского телевидения и радио. 22.15 — «Звучала музыка с экрана». Фильм с участием актеров зарубежного кино. По окончании — Новости.

ПОКАЗЫВАЕТ ТАЛЛИН

СРЕДА, 7 МАРТА

9.00 — Программа передач. 9.05 — «Телешкола». Телеэкскурсия. 9.30 — Для детей. Мультфильмы «Необычный друг» и «Зеленая сказка». 10.00 — «Годы и люди»: «Верность» и «Ошибка Герберта Уэллса». 10.35 — «Вариации». «Театральные встречи с Лией Лаатс». 14.25 — Программа передач. 14.50 — «Иду к человеку». 15.20 — «Долженково поле». 15.50 — «Кубачинская свадьба». Телефильм. 16.20 — «На грани опасности». «Скорость и опасность». 16.25 — «Телешкола». Английский язык (повторение). 16.45 — Новости. Вечерняя программа. 19.00 — «Актуальная камера». 19.15 — «Картины с выставки». 19.30 — «Читая книгу природы». 20.00 — «Портреты». Лайне Вайксаду. 20.15 — «Маме». 20.30 — «Актуальная камера». 21.35 — Художественный фильм «Горянка». 20.40 — Молодежный вечер. 23.00 — Международный турнир памяти Пауля Кереса «Таллин-79». 11-й тур.

Кино

ДОМ КУЛЬТУРЫ ГОРНЯКОВ. 7 марта — **«Мачеха Саманишвили».** Начало в 17 часов.

КИНОТЕАТР «ТРУД». 7 марта — **«Клеопатра».** (Две серии). Начало в 11, 15, 18, 20 часов 45 минут.

ЛУЖСКАЯ МК-49 ТРЕСТА «ЗАПСЕЛЬЭЛЕКТРОСЕТЬСТРОЙ»

приглашает на работу

в Сланцевском районе:
ЭЛЕКТРОМОНТЕРОВ - ЛИНЕЙЩИКОВ,
ТРАКТОРИСТОВ на трактор ДТ-75,
ШОФЕРОВ.

За передвижной характер работ выплачивается 30 процентов надбавки.

За справками обращаться: г. Сланцы, ул. Дзержинского, дом № 23, кв. № 23. Телефон 4-15-37. 3—2

ДЛЯ ВАС, АВТОЛЮБИТЕЛИ!

Жидкость для запуска отсыревших двигателей быстро удаляет влагу с поверхности деталей системы зажигания, защищает металл от коррозии.

Жидкость рекомендуется применять после каждой мойки двигателя. Препарат выпускается в аэрозольной упаковке емкостью 165 г. **Цена 70 копеек.**

«Антиобледенитель» обладает высокой гигроскопичностью и низкой точкой замерзания. Это средство быстро удаляет ледяной покров с автомобильных стекол и при низкой температуре воздуха полностью исключает их замерзание и запотевание.

Емкость упаковки 250 мл. **Цена 1 рубль.**

Ждем вас в магазине № 23 «Хозтовары» (ул. Кирова, 50).

ГОРТОРГ. 1—1

СЕВЕРО-ЗАПАДНОМУ СТРОИТЕЛЬНО-МОНТАЖНОМУ УПРАВЛЕНИЮ ТРЕСТА «СЕВЗАПМЕТАЛЛУРГМОНТАЖ»

требуются

на постоянную работу АВТОКРАНОВЩИК на 10-тонный кран,
ВОДИТЕЛЬ автопогрузчика.

За справками обращаться в отдел кадров управления. 3—1

СЛАНЦЕВСКОМУ РАЙПО

требуются

на постоянную работу ШОФЕР-ПРОДАВЕЦ на автолавку,
ЗАГОТОВИТЕЛИ. 5—3

СЛАНЦЕВСКИЙ ГОРОДСКОЙ СОВЕТ ОСВОДа

объявляет

набор на курсы судоводителей-любителей. Начало занятий 5 марта в 18 часов. На курсы принимаются лица, достигшие 16 лет. 3—3

СПЗ «СЛАНЦЫ»

ПРИГЛАШАЕТ

ТЕХНИКА по сварке на должность руководителя по сварочным работам на заводе. 5—5

ДЛЯ СВЕДЕНИЯ ПОКУПАТЕЛЕЙ!

7 марта в Лучках на рынке к Международному женскому дню 8 Марта организована расширенная распродажа сувениров, подарков, детской игрушки, постельного белья, женского платья.

Здесь можно выбрать подарки согласно своим вкусам и желаниям.

Уважаемые покупатели, приглашаем за покупками!

Начало работы в 8 часов.

ГОРТОРГ. 1—1

ДЛЯ СВЕДЕНИЯ ПОКУПАТЕЛЕЙ!

Режим работы торговых предприятий в предпраздничные и праздничные дни.

Для продовольственных магазинов:

7 марта все продовольственные магазины работают с продлением времени работы на 1 час, за исключением магазина № 47.

8 марта магазины №№ 1, 2, 5, 7, 12, 13, 14, 16, 18, 25, 32, 33, 38, 49 не работают;

остальные магазины 8 марта работают с укороченным днем на 1 час.

Продажа крепких алкогольных напитков 8 марта производится по установленному режиму с 11 до 19 часов.

Для промтоварных магазинов:

7 марта режим работы магазинов №№ 4, 8, 17, 22, 23, 26, 28, 45, 51, 55 продлевается на 1 час;

8, 9 марта все промтоварные магазины не работают;

11 марта все промтоварные магазины работают по обычному режиму.

ГОРТОРГ. 1—1

ДЛЯ ВАС, АВТОЛЮБИТЕЛИ!

В магазин № 23 «Хозтовары» (ул. Кирова, 50) поступил в продажу «Автоконсервант», который автомобилисты по праву называют «гаражом во флаконе».

В условиях содержания автомобиля на открытой стоянке, в неотапливаемом помещении, в дождливое или холодное время года «Автоконсервант» надежно защищает окрашенную поверхность и хромированные детали автомобиля защитной восковой пленкой.

«Автоконсервант» легко подвергается расконсервации горячей водой (60—70 градусов), экономичен в употреблении, не влияет на эмаль и резину.

Емкость «Автоконсерванта» 900 граммов. Цена 82 копейки.

ГОРТОРГ. 1—1

Бегуницкое СПТУ № 2 объявляет прием учащихся на курсы трактористов Т-150К и К-701 с отрывом от производства. Срок обучения 3 месяца. За справками обращаться в Бегуницкое СПТУ № 2 Волосовского района. Телефон 5-11-67. 3—3

Коллектив санитарно-эпидемиологической станции соболезнует Васильевой Людмиле Семеновне по поводу смерти ее отца **ВАСИНА Семена Матвеевича.**

Коллектив нотариальной конторы, горнарсуда, прокуратуры и адвокатуры глубоко скорбит по поводу смерти **ВАСИНА Семена Матвеевича.**

Выражаем сердечную признательность коллективам шахты имени С. М. Кирова и треста «Сланцымежрайгаз», а также соседям за оказанную помощь в трудные дни утраты нашего дорогого и любимого отца и мужа Рапина Александра Ивановича.

Жена, дети.

Газета выходит по вторникам, средам, четвергам, пятницам и субботам

НАШ АДРЕС: 188540, г. Сланцы, Банковская ул., 3. ТЕЛЕФОНЫ: редактор — 2-23-81, отв. секретарь—2-17-85, отдел промышленности — 2-16-65, отдел партийной жизни — 2-14-06, зам. редактора, отдел сельского хозяйства — 2-16-70, отдел культуры, быта, писем и массовой работы — 2-23-65, отдел комсомольско-молодежной жизни, фотокорреспондент — 2-16-03, корректоры — 2-13-60, бухгалтерия — 2-27-81. Объявления принимаются в бухгалтерии редакции по понедельникам и средам с 14 до 18 часов.

ППО № 1—1 Ленуприздата гор. Сланцы, Банковская ул., дом № 3. Газету набирали линотипистки Зверева А. А., Зверева Л. И., верстала Аман Н. С. печатали Минина Н. С., Ковалева Т. И. Корректоры Ершова Г. В., Крихун З. Е. Объем 0,5 печ л. Тираж 13.500. Заказ 747