Пролетарии всех стран, соединяйтесь!

ЗНАМЯ ТРУДА

Орган Сланцевского горкома Коммунистической партии Советского Союза и городского Совета народных депутатов

Газета издается с апреля 1944 года | № 67 (7539) | Пятница, 6 апреля 1979 года | Цена 2 коп.

НАВСТРЕЧУ СУББОТНИКУ

ЦЕХИ „КАРЬЕР", „ОБЖИГ" ЖДУТ, ЦЕМЕНТНОГО ЗАВОДА

В день Ленинского коммунистического субботника цементники обязались выработать сверх плана валовой продукции на 950 рублей. Отметить высокопроизводительным трудом «красную субботу» решили все коллективы предприятия.

Рабочие цеха «карьер известняка» предполагают сверх суточного задания добыть 100 тонн известняка, производственники цеха «обжиг» обязались дополнительно выпустить 50 тонн клинкера. В железнодорожно-упаковочном цехе грузооборот сверх плана составит 300 тонн.

В настоящее время в коллективах ведется организаторская работа по достойной встрече Ленинского коммунистического субботника.

ОТ ВЫСОКОГО КАЧЕСТВА РАБОТЫ КАЖДОГО — К ВЫСОКОЙ ЭФФЕКТИВНОСТИ ТРУДА КОЛЛЕКТИВА!

Костяк коллектива ремонтно-механического цеха цементного завода — кадровые рабочие. Им поручают самые сложные задания. Виталий Альфонсович Волоткевич (на снимке слева) и Владимир Иванович Серебряков работают на заводе со дня его основания. Они выполняют работы по внедрению новой техники, рационализаторских предложений. В. И. Серебряков — председатель цехового комитета профсоюза.

Фото Ю. Терентьева.

ЖИВОТНОВОДСТВО: ПОРА ИСПЫТАНИЙ

ЛИДИРУЕТ Л. А. НИКИТИНА

Опыта и знаний не занимать доярке фермы Морди совхоза «Осьминский» Л. А. Никитиной. Не занимать и трудолюбия, которое так необходимо в повседневной работе. Все это и способствует успеху.

Плодотворно работает Людмила Александровна и в этом году. За три месяца от каждой коровы своей группы она получила по 700 килограммов молока при плане 540 килограммов. По сравнению с аналогичным периодом прошлого года надои увеличились на 110 килограммов. Л. А. Никитина значительно перевыполнила и мартовский план, получив в среднем от коровы по 270 килограммов молока вместо 185.

На передовиков равняются товарищи по труду, что способствует успеху коллектива в целом. Эта ферма — единственная в совхозе «Осьминский» — справилась с плановым заданием: с начала года от каждой коровы получено по 554 килограмма молока при плане 540 килограммов.

УСПЕХ КОЛЛЕКТИВА

Опытный коллектив трудится на ферме Выскатка совхоза «Родина». Совместные усилия техника-осеменатора Е. Н. Калугиной, ветврача Н. П. Еленина и доярок позволяют добиваться высокой продуктивности животных.

Хорошо работает коллектив фермы в нынешнем году. Выполнен мартовский план надоев, в среднем от каждой коровы получено по 279 килограммов молока.

Отличного результата добилась доярка М. Н. Маркелова. От каждой коровы своей группы она надоила по 314 килограммов молока при плане 273 килограмма. И с начала года Марии Николаевне сопутствует успех. Надои на корову составили 740 килограммов вместо 685. Прибавка к прошлогоднему уровню — 58 килограммов.

Хорошо работали в марте и доярки этой фермы Н. И. Рудкова и В. Н. Трифонова. Они надоили от каждой коровы своей группы по 310 килограммов молока при плане 289.

К. ТИМОФЕЕВА,
зоотехник по кормам объединения «Родина».

С ОПЕРЕЖЕНИЕМ

Хорошо трудится в производственном объединении грузового автотранспорта бригада водителей во главе с Н. П. Фроловым. С начала года коллектив опережает трудовой график на четыре дня.

Высокопроизводительно трудятся в бригаде водители Н. П. Фролов, А. С. Зуев, Е. А. Ситников и другие. Это опытные, знающие свое дело специалисты, наставники молодежи.

Л. ПУПКОВА,
экономист планового отдела СПОГАТ.

ЗАБОТЫ ОКУПАЮТСЯ

Много забот доставляют телятницам фермы Загривье совхоза «Сланцевский» Э. Ф. Матвеевой и Г. Е. Рогачевой их подопечные. И десятидневные малыши, и телята постарше требуют повседневного внимания, тщательного ухода. Но если все это есть, то и результаты налицо. В марте среднесуточные привесы телят в группе Э. Ф. Матвеевой и Г. Е. Рогачевой составили 836 граммов при плане 650 граммов. И с начала года показатели хорошие: в среднем за сутки их подопечные набирают плановые прибавки.

РИТМЫ КОМСОМОЛЬСКОЙ ЖИЗНИ

ЗАСЕДАНИЕ БЮРО ГОРКОМА ВЛКСМ

Состоялось очередное заседание бюро ГК ВЛКСМ. На нем были утверждены статистический и финансовый квартальные отчеты. С информациями по этим вопросам выступили заведующая организационным отделом горкома комсомола Н. Копылова и заведующая сектором учета членов ВЛКСМ и финансов Н. Ракуза.

Бюро приняло соответствующее постановление.

ЗАБОТА О КАЧЕСТВЕ

На прошлой неделе состоялось комсомольское собрание в комбинате общественного питания. Тема его — «Роль комсомольской организации в борьбе за повышение качества выпускаемой продукции». С основным докладом выступил председатель штаба «Комсомольского прожектора» В. Ермоленко. На собрании выступили также член поста «КП» ресторана «Алмаз» М. Волкова, секретарь комсомольской организации кафе «Ассоль» З. Меликов, директор комбината общественного питания Г. И. Факторович. На собрании присутствовали секретарь партийной организации комбината И. А. Алексеева, директор столовой № 7 Л. И. Волкова и инструктор ГК ВЛКСМ С. Орлова.

О. БАЛУДИНА,
секретарь комсомольской организации комбината.

ПРАЗДНИК ПЕСНИ

Договор, заключенный комитетами комсомола производственного объединения «Ленинградсланец» и Ленинградского горного института, включает в себя, в частности, и обмен коллективами художественной самодеятельности. В конце марта по инициативе этих комсомольских организаций прошел праздник военно-патриотической песни. Проходил он в Ленинграде, в горном институте. В нем приняли участие вокальные, вокально-инструментальные ансамбли горного института и вокально-инструментальный ансамбль «Локомобиль» клуба «Шахтер». Участвовал в празднике и ансамбль «Ленметростроя».

Встреча прошла на высоком идейно-политическом и художественном уровне. Прозвучали песни о Великой Отечественной войне, о наших современниках, о трудовых свершениях советских людей. Наш коллектив получил грамоту и памятный сувенир за активное участие в празднике.

Это уже вторая такая встреча, в которой принимают участие коллективы художественной самодеятельности со времени подписания договора. Комитет комсомола объединения надеется, что культурные связи будут крепнуть и далее.

Ю. МАТВЕЕВ,
заместитель секретаря комитета комсомола объединения «Ленинградсланец».

КОМПЛЕКС В „АВРОРЕ"

Пройдет несколько месяцев, и это современное сельскохозяйственное предприятие, поражающее своей масштабностью, новизной и оригинальностью исполнения, будет отдано в пользование животноводам совхоза «Аврора». В его просторных помещениях будут одновременно содержаться 6.000 телят. Но это дело хотя и не такого уж далекого, но все-таки будущего. А пока...

В ЧИСЛЕ ПЕРВЫХ

...А пока животноводческий комплекс в «Авроре» строится.

Сейчас на строительстве комплекса занято немногим более 120 рабочих. В основном это представители ПМК-102 строительного треста № 63 и УМР-294 треста № 71 из Ленинграда.

В числе тех, кто с первых дней ведет строительство комплекса, хорошо известная своими делами у нас в городе специализированная бригада плотников, руководит которой член парткома строительного треста № 63 В. Г. Баранков. И здесь члены ее подают пример коммунистического отношения к труду, ежедневно перекрывая задание на 20—30 процентов.

СОЗДАНА ПАРТГРУППА

— Вы все, наверняка, хорошо понимаете, как важно сдать строящийся комплекс не только в намеченные сроки, но и с хорошим качеством. В значительной степени это зависит и от того, насколько группа будет боевитой, сумеет организовать контроль за ходом строительства, будет вести борьбу со всякого рода нарушениями, нерасторопностью, — так начал свое выступление секретарь парткома строительного треста № 63 Ю. Ф. Азаренко на организационном собрании коммунистов ПМК-102 и УМР-294 треста № 71. На нем партгрупоргом был избран бригадир специализированной бригады плотников В. Г. Баранков, а заместителем — бригадир монтажников УМР-294, член партбюро управления Г. И. Герман.

КАЖДЫЙ ВТОРНИК

Каждый вторник на стройплощадке животноводческого комплекса проходит оперативное совещание, созданное при управляющем треста № 63 В. П. Громове. Цель его — координировать ход строительства важного объекта.

В минувший вторник оперативное совещание проводил главный инженер треста Г. А. Прокофьев. В его работе приняли участие представители треста «Оргтехстрой» Главзапстроя, руководители субподрядных организаций, генеральный директор специализированного объединения «Родина» Д. В. Борисов, директор совхоза «Аврора» В. П. Акишин, секретарь парткома треста № 63 Ю. Ф. Азаренко, начальник ПМК-102 Я. Я. Богданов и секретарь партбюро ПМК-102 С. Г. Тюрин и другие.

На совещании проверено исполнение высказанных на предыдущих оперативках замечаний, определены виды и объемы работ на текущую неделю, предложено заказчику — совхозу «Аврора» — более оперативно снабжать стройку необходимым оборудованием, решен целый ряд технических вопросов.

Подборку подготовила А. БЕДОВА.

К СВЕДЕНИЮ ПРЕДСЕДАТЕЛЕЙ ГРУПП, АКТИВИСТОВ НАРОДНОГО КОНТРОЛЯ И ПРЕДСЕДАТЕЛЕЙ ШТАБОВ «КОМСОМОЛЬСКОГО ПРОЖЕКТОРА»

10 апреля 1979 года в 10 часов утра в зале заседания городского комитета народного контроля состоится занятие в университете народного контроля.

Давно работает в геологоразведочной партии тракторист Н. П. Цыганков. Уважают его в коллективе за дисциплинированность, ответственное отношение к делу. Николай Петрович бесперебойно обслуживает буровые агрегаты горючим, глиной, оборудованием.

НА СНИМКАХ: монтаж буровой установки; тракторист Н. П. Цыганков.

Фото Ю. Терентьева.

ПАНОРАМА РОДИНЫ

НОВИНКА ЗАВОДА «КАЛИБР»

Повысить надежность работы автомобильных и тракторных подшипников помогут новые контрольно-измерительные автоматы. Серийный выпуск такой техники освоен на Московском инструментальном заводе «Калибр». Это оборудование предназначено для сортировки шариков: от правильного подбора этих деталей зависит надежность подшипника. Автоматы работают втрое быстрее прежних машин. Первая партия такого оборудования установлена на четвертом государственном подшипниковом заводе в Куйбышеве.

КОМУ НУЖНА ЗОЛА!

Одна за другой въезжают машины на пристанционный двор Ангренской ГРЭС (Узбекская ССР). Их загружают золой, оставшейся после сжигания угля. Потом грузовики спешат на предприятия стройиндустрии Ташкента, Алмалыка, Ангрена. Теперь зола с успехом используется в качестве добавки в цемент при изготовлении сборного железобетона. Применение этого новшества позволит только на ташкентских стройках сберечь пять тысяч тонн цемента за год. Станция навсегда расстанется с зольными отвалами.

ФЛОТИЛИЯ ПАРОМОВ «САХАЛИН»

Дизель-электроход «Сахалин», прибывший в порт Холмск (Сахалинская область), пополнил флот паромной переправы. Это шестое судно, которое регулярно будет курсировать через Татарский пролив. Более 90 процентов всех грузов доставляется теперь на остров паромами. Ведется строительство второй очереди паромной переправы.

РЕЗЕРВ — ОПЫТ ПАРТНЕРОВ

Передовой опыт прессовщиков Ленинградского объединения «Красный выборжец» стал резервом их партнеров по соревнованию с Кольчугинского завода по обработке цветных металлов (Владимирская область). Борьба за ритмичность, взаимозаменяемость, экономию времени — вот те направления, которые вслед за ленинградцами использовали кольчугинцы. Соревнование с красновыборжцами помогает повышать эффективность производства, улучшать качество работы.

(ТАСС)

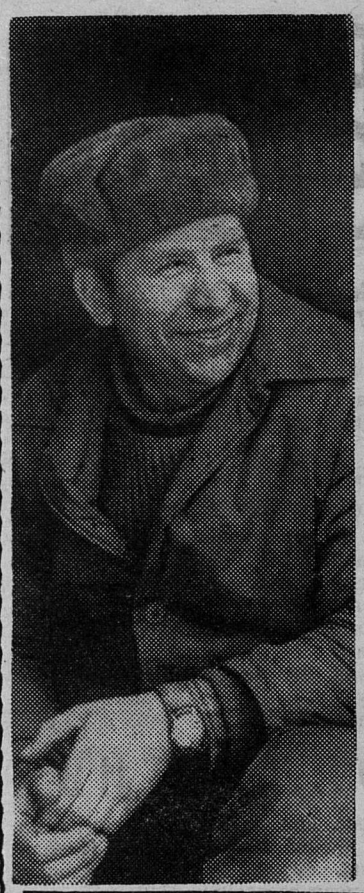

СОВЕРШЕНСТВОВАТЬ НАСТАВНИЧЕСТВО

Состоялся пленум райкома профсоюза работников сельского хозяйства, на котором обсуждены задачи профсоюзных организаций села по дальнейшему совершенствованию движения наставничества в сельском хозяйстве. С докладом выступил председатель райкома профсоюза В. Ф. Головизнин. В обсуждении доклада участвовали председатель совета наставников совхоза «Родина» Е. М. Авдеев, инспектор отдела кадров совхоза «Старопольский», член совета наставников хозяйства Г. А. Виноградова, председатель рабочего комитета профсоюза райсельхозтехники Р. И. Васенко, председатель рабочего комитета профсоюза совхоза «Осьминский» Е. С. Проворова, старший специалист по подбору и расстановке кадров объединения «Родина», член городского совета наставников Л. А. Канина, слесарь совхоза «Сланцевский», член совета наставников хозяйства Н. Н. Шпаков.

В работе пленума участвовали второй секретарь горкома КПСС Н. В. Смирнов и заведующая сельскохозяйственным отделом ГК КПСС А. А. Романтеева.

СОЗДАН ШТАБ

Партийный комитет строительного треста № 63 создал и на своем заседании утвердил штаб по обеспечению ритмичного строительства и успешного ввода в эксплуатацию новой швейной фабрики.

Штаб возглавил секретарь парткома Ю. Ф. Азаренко. В составе штаба главный инженер треста, он же начальник пускового комплекса Г. А. Прокофьев, главный инженер СУ-322 А. М. Галанов, бригадир, секретарь партбюро СУ-322 С. П. Петров, начальник участка № 73 треста № 42 «Сантехмонтаж» В. Н. Курчанов и другие.

В ПОМОЩЬ ПАРТИЙНОМУ АКТИВИСТУ

НОВЫЕ КНИГИ

В библиотеку ГК КПСС поступили новые книги:

Справочник пропагандиста. М., Политиздат. 1978 год. Ежегодное справочное издание открывается разделом, посвященным новой Конституции СССР. В нем рассказывается о главных чертах содержания Основного Закона страны. Справочник рассчитан на широкий круг читателей.

Справочник пропагандиста-международника. М., Политиздат. 1978 год. Ежегодное издание. В нем помещены сведения по различным актуальным проблемам международной жизни. Справочник состоит из 3-х разделов: актуальные проблемы современности, материалы к лекции и беседе, историко-революционный календарь. Справочник рассчитан на пропагандистов, лекторов.

Страны мира. Краткий политико-экономический справочник. М. Политиздат. 1978 год. Ежегодный справочник содержит краткие сведения об экономике и политике всех государств и территорий земного шара. Справочник рассчитан не только на пропагандистов, но и на широкий круг читателей.

В блокнот пропагандисту политэкономии. Цифры и факты. Издание 2-е, дополненное. М., Политиздат. 1978 год. Книга поможет пропагандистам и слушателям школ основ марксизма-ленинизма глубже изучить марксистско-ленинскую политическую экономию. Во 2-ом издании использованы материалы XXV съезда КПСС, обновлены статистические и фактические данные. К фактам и таблицам дается краткий комментарий.

Виноградов И. А. Педагогика в практике партийного пропагандиста. М., Политиздат. 1979 год. Эта книга обобщает опыт пропагандистской работы Астраханского обкома партии, рассчитана на пропагандистов и всех тех, кто организует и осуществляет политическое образование.

Летопись внешней политики СССР. 1917—1978 годы. М,. Политиздат. 1978 год. Документальные и хроникальные материалы, помещенные в данной книге, отражают в сжатом виде основные внешнеполитические акции советского государства более, чем за шесть десятилетий его существования с 1917 по 1978 годы.

Ван Мин. Полвека КПК и предательство Мао Цзедуна. Издание 2-е. М., Политиздат. 1979 год. Эта книга — последняя работа Ван Мина — верного сына китайского народа. Книга основана на документах и личных воспоминаниях. Рассчитана на широкий круг читателей.

С. ЗУЕВА,
библиотекарь ГК КПСС.

Партийная жизнь: инициатива, поиск, результат

ТРУДНОСТИ ПРЕОДОЛЕВАТЬ СООБЩА

Педагогика — не только очень ответственное и сложное дело, но еще и требующее от педагога глубокого знания психологии, широты кругозора, чуткости, душевности. В этой мысли я утвердилась еще раз, побывав на открытом партийном собрании в школе № 5. На нем шел откровенный и заинтересованный разговор о системе работы с «трудными» учащимися и их родителями.

На собрание коммунисты пригласили классных руководителей, представителей шефствующих предприятий. Правильно поняли важность предстоящего разговора на комбинате строительных материалов. В школу пришли секретарь партбюро комбината С. А. Гордеева, председатель комиссии содействия семье и школе И. Н. Поденок, руководитель одного из цехов С. А. Загорулько.

Несколько иным к проблемам школы показалось отношение руководителей регенератного завода, приславших на собрание члена завкома, совершенно не касающейся вопросов воспитания, которой дано было задание — записать все претензии в адрес завода. Правда, был еще рабочий завода — шеф 8 «А» класса В. Андреев, но он и так в школе бывает, делает, что от него зависит. Впрочем, к такому, мягко говоря, скромному отношению к делам своим со стороны регенератчиков в школе привыкли, хотя надежды на изменение к лучшему не теряют.

Начиная с докладчика (а им была директор школы Т. Н. Прокофьева), все выступающие стремились высветить пути быстрейшего и эффективного решения жгучей проблемы— «трудные» дети и их родители. Тамара Николаевна в докладе, хотя и эскизно, сумела привлечь внимание педагогов к необходимости учитывать в воспитательной работе изменения, происшедшие в современной семье, тщательным образом анализировать положение детей в неблагополучных семьях.

В школе самым серьезным образом идут поиски путей решения проблем воспитания. Добиваясь преемственности в работе с различными возрастными категориями ребят как наиболее эффективного средства воспитания, педагоги, передавая класс, делают полный анализ семей.

— Спасибо Зинаиде Петровне Дворянчиковой, — говорила Н. М. Александрова, принявшая ее класс, — я пришла не на пустое место. Сразу же, благодаря предварительной работе, узнала семьи, сумела выбрать ориентир в работе с ними, учитывая образование, развитие родителей. Сама веду постоянный анализ того, какие собрания какими родителями посещены, помогли ли они мамам и папам. Обязательно все неприятные разговоры о поведении, учебе детей веду с родителями только наедине. Темы собраний, бесед выбираю с учетом потребностей, наблюдений за детьми. Постоянно ощущаю, что работа с родителями — конкретная, целенаправленная — благотворно влияет на детей.

У учительницы второго класса З. П. Дворянчиковой иные приемы работы с родителями, вырабатываемые в процессе изучения контингента родителей.

— Большинство пап и мам в классе, — говорила З. П. Дворянчикова, — люди со средним специальным и высшим образованием. Но это еще не показатель их воспитательской зрелости. Много таких, кто равнодушен к детям, их поведению, учебе. На собрания приходили не более 15—17 родителей из 46. Тогда я разделила детей на несколько групп, учтя их развитие, отношение к учебе, к труду, способности. И родителей стала приглашать на собрания по группам, с помощью членов родительского комитета.

Этот путь сказался эффективно на привлечении родителей к воспитанию детей. Но учительница использует и иные рычаги — поощрение родителей через производство, посещение семей с членами родительского комитета глубоким вечером.

Применяют учителя школы и иные пути работы с родителями. У Н. В. Тихоновой — ныне классного руководителя 4 «А» класса— накоплен опыт работы с шефами. 11-й год она работает с одним и тем же коллективом комбината строительных материалов. Возглавляет шефскую работу с классом А. И. Смирнова, женщина по-настоящему внимательная к школьным делам, сумевшая организовать немало поездок, экскурсий, субботников.

Отрадно, что на собрании учителя не просто констатировали делаемое, а размышляли, делились найденным, в тактичной форме высказывали претензии к шефам, благодарили за действенную помощь.

К чести руководителей комбината строительных материалов следует отметить, что практически все добрые начинания, предложения учителей не остаются без внимания. Организованно на предприятии начался педагогический всеобуч родителей. Партбюро, завком внимательно рассматривают вопросы работы с родителями, безразличными к воспитанию своих детей, коммунисты взяли индивидуальное шефство над «трудными» ребятами, бывают в неблагополучных семьях.

Выступившие на собрании С. А. Гордеева и И. Н. Поденок обещали и далее улучшать эту работу. А вот о том, как будут строиться взаимоотношения школы с регенератным заводом, остается только гадать. Помощь же школе от этого предприятия очень необходима. Ведь родители 62 ребят, обучающихся в школе № 5, работают на заводе.

— И особенно нужны нам взрослые люди в 7—8 классах, —говорила классный руководитель 7 «А» класса Н. Н. Цухлова. — К сожалению, не шефы, а часто люди, казалось бы, посторонние нам оказывают существенную помощь в работе с подростками. Мы нашли взаимопонимание в рабочкоме профсоюза совхоза «Сланцевский», в ПТУ объединения «Ленинградсланец». В моем классе опора для меня — родительский комитет, в котором наиболее активны П. П. Трифонов, неустанно работающий с подростками, А. А. Никифорова, Б. П. Гаврилов.

Безусловно, даже на первый взгляд незначительное внимание к делам школы со стороны людей взрослых радует и подбадривает учителей. Поэтому коммунисты школы, все учителя ждут от шефствующих предприятий организации кружков для детей, индивидуального наставничества и, конечно же, будут вести и дальше собственные поиски. Все это поможет совершенствовать систему работы с «трудными», добиваться эффективности ее.

А. МАНКУНИ,
инструктор отдела пропаганды и агитации горкома КПСС.

Июльский (1978 г.) Пленум ЦК КПСС: программа действий

ПРОЧНОСТЬ ШЕФСКИХ СВЯЗЕЙ

Мы хорошо понимаем, что партия рассчитывает на участие рабочих промышленных предприятий в дальнейшем подъеме сельского хозяйства, и коллектив трудящихся предприятий объединения «Ленинградсланец» единодушен в стремлении оказать действенную помощь селу.

За годы 10-й пятилетки наши трудящиеся построили механизированный кормоцех на ферме в деревне Выскатка и молочный цех на ферме в деревне Попкова Гора совхоза «Родина»; коллективом ремонтно-механического завода изготовлено запасных частей на сумму 145 тысяч рублей, только в 1978 году отремонтировано более 100 электродвигателей, в декабре 1978 года и январе—феврале 1979 года шахтеры заготовили для совхоза «Осьминский» 140 тонн веточного корма, всего за три года заготовлено 2.439 тонн сена, 550 тонн соломы для подшефных совхозов, убрано 166 гектаров картофеля, 59 гектаров корнеплодов, более 150 раз художественная самодеятельность наших клубов выезжала в село с концертами.

Но за многие годы шефских связей только летом 1978 года мы получили моральное удовлетворение от помощи совхозу «Осьминский». Руководством совхоза шефская помощь планировалась на каждый день. О планах работы ежедневно ставилось в известность руководство нашего объединения. И соответственно людей мы направляли не просто в поле, а на вполне определенную работу. Несмотря на дальность расстояния, трудящиеся всегда с большим желанием ехали в Овсище, нежели в близ расположенные деревни Выскатку, Попкова Гора совхоза «Родина».

Наибольший урон эффективности шефской помощи наносит, на наш взгляд, отсутствие скоординированных действий шефов и подшефных. Работникам РСУ объединения нужно было проявить большое терпение при строительстве молочного цеха в Попковой Горе. Из-за неподготовленности документации четыре раза за сезон строительство этого объекта прекращалось. Только из-за переездов было потеряно бригадой 8 рабочих дней. История, кажется, повторится на реконструкции цеха кормоприготовления в Выскатке. С ноября по сей день нет четкого представления о том, что же шефам реконструировать и по какой технической документации работать.

Сегодня во многих случаях шефская помощь селу от промышленных предприятий воспринимается как должное, и это в целом справедливо. Но подобное не дает оснований для нерационального использования этой помощи. В процессе взаимоотношений с совхозом «Осьминский» накоплен неплохой опыт формирования механизированных звеньев по заготовке сена. В такие звенья мы отбираем лучших людей, обеспечиваем техникой, недостающее количество технических единиц и специалистов дает совхоз. Такое трудовое сотрудничество обогащает обе стороны и учит уважению труда друг друга. Такие звенья можно создавать только при взаимном желании обеих сторон.

Сегодня сельскохозяйственное производство все больше насыщается техникой, для эффективного шефства нужно уметь управлять этой техникой. В райсельхозтехнике мы ежегодно учим небольшую группу механизаторов. В 1978 году обучено пять человек, в 1979 году направлено три человека.

Нам кажется, что шефские связи должны иметь не сезонный характер. Круглогодичное шефство позволит изменить у людей представление о шефстве, как о пожарном мероприятии, и позволит перейти к планомерному, рациональному использованию возможностей промышленности в части решения «узких» мест в хозяйствах, перейти к инженерному обеспечению шефства — нужной и полезной форме взаимоотношений двух социалистических предприятий.

В. РЯБЦЕВ,
директор объединения «Ленинградсланец».

КАК ВАС ОБСЛУЖИВАЮТ?

О СОРЕВНОВАНИИ

Состоялось заседание президиума объединенного комитета профсоюза работников госторговли и потребкооперации. Обсужден вопрос о работе хозяйственных руководителей и профсоюзных комитетов Сланцевского торга по организации социалистического соревнования за досрочное выполнение плановых заданий и социалистических обязательств нынешнего года и пятилетки в целом. С докладом выступила председатель объединенного комитета профсоюза Сланцевского торга В. Е. Мишина.

На заседании было принято постановление, которое обязало председателей профсоюзных комитетов улучшить гласность, действенность социалистического соревнования. Были утверждены два базовых предприятия для изучения передового опыта организации трудового соперничества — магазины № 47 и № 45 «универмаг». Запланировано на базе этих предприятий провести семинар.

НОВЫЙ ВИД РЕКЛАМЫ

В магазине № 17 «Октябрьский» привлекает внимание посетителей новая реклама товаров: показ слайдов со звуковым сопровождением.

Работники магазина организовали такую рекламу сами. Особую выдумку проявила в этом деле художник - оформитель магазина Р. В. Пашкова.

На цветной пленке отсняты товары, имеющиеся в продаже. Но покупатели могут видеть не только их товарный вид, но и услышать, каковы их свойства, если они из ассортимента отделов парфюмерии или электротоваров.

Впервые была показана такая реклама в день проведения конкурса профессионального мастерства «А ну-ка, девушки!». Директор магазина В. Ф. Безрукова сказала, что подобная реклама должна прочно прижиться в магазине.

ОПРЕДЕЛЯЮТ ПОБЕДИТЕЛЕЙ

По традиции в начале нового квартала в профсоюзных комитетах райпо, Сланцевского торга, комбината общественного питания проходят рабочие собрания.

Объединенный комитет профсоюза работников госторговли и потребкооперации направил на рабочие собрания своих представителей для того, чтобы собрания проходили на высоком организационном уровне, правильно давалась оценка работы того или иного коллектива, подводились итоги соревнования за первый квартал.

Подборку подготовила
В. ДМИТРИЕВА.

В РЕДАКЦИЮ ПРИШЛО ПИСЬМО

НАСТАВНИКИ

Первые наставники появились в коллективе детской поликлиники в 1976 году. Шло время, менялись люди, а почин не угас. Сейчас у нас четверо наставников: врач О. С. Курильчук, участковая медсестра М. А. Смирнова, санитарка П. Е. Степанова, старшая медсестра В. В. Лебедева.

Особенно хочется отметить Марию Александровну Смирнову, которая с большой любовью опекает подшефных, вырастила и подготовила четырех молодых участковых медицинских сестер. Ученики не подводят учителя, работают хорошо, неоднократно занимали первые места в соревновании.

Терпеливо учит своих подопечных санитарка П. Е. Степанова, учит не только ремеслу, но и той жизненной мудрости, которая помогает ее подопечным жить в обществе, коллективе.

Н. КАЧНОВА,
председатель месткома профсоюза детской поликлиники.

СМОТР ДЕТСКИХ ТАЛАНТОВ

В субботу, 7 апреля, и в воскресенье, 8 апреля, во Дворце культуры завода «Сланцы» будет проходить районный смотр детских любительских театров кукол, посвященный Международному году ребенка.

В первый день свое мастерство продемонстрируют участники народного любительского театра кукол районного Дома культуры. Они покажут спектакли «Полянка» и «Гусенок». Юные кукловоды клуба «Шахтер» представят свою работу — постановку по сказке Б. Сударушкина «Иван — крестьянский сын».

Спектакль «Я — цыпленок, ты — цыпленок» Г. Усач и Е. Чаповца покажут на второй день смотра участники театра кукол Дворца культуры. В этот день в гости к сланцевчанам приедут кукловоды Кингисеппского Дома культуры «Химик», которые также выступят с одной из своих работ.

Б. ТИМОФЕЕВА,
обществ. корр.

ОТ РАЗГОВОРА—К ДЕЛУ

Нельзя снять со счетов успехи, достигнутые коллективом райпо в прошлом году и в течение трех лет нынешней пятилетки. Более чем на 600 тысяч рублей вырос товарооборот, улучшилась материально-техническая база. Значительно удовлетворен спрос на товары культурно-бытового назначения. Уделено внимание и прогрессивным формам и методам обслуживания. Так, удельный вес магазинов самообслуживания в общем товарообороте райпо сегодня составляет 83 процента. В прошлом году было проведено 49 ярмарок, выездов с товарами на село, за счет чего получено дополнительно к товарообороту 158 тысяч рублей против 81 тысячи в 1977 году.

Все это достигнуто трудом лучших коллективов райпо, передовиков, при активной помощи лавочных комиссий, правления, которому принадлежит ведущая роль во всей организационной работе.

И тем не менее, коллектив мог бы работать лучше. Ряд предприятий не выполнил годовой план товарооборота, снизил свои показатели. Немало причин объективных, но, к сожалению, есть и другие.

О них говорила в своем докладе на отчетно-выборном собрании уполномоченных пайщиков председатель райпо В. П. Воробьева.

Несомненно, эффективность собрания — в принципиальном разговоре о слабых местах в работе коллектива. Это мобилизует силы на исправление недостатков. Однако при условии, если критика небезадресная, если разговор не идет из года в год по кругу.

Побывав на отчетно-выборном собрании пайщиков, нетрудно было убедиться, что похоже оно на прошлогоднее, когда правление отчитывалось за 1977 год. Тогда в отчетном докладе тоже говорилось о низкой требовательности, слабом контроле, несвоевременном выполнении заявок, несоблюдении ассортиментного минимума, о необходимости усиления воспитательной работы.

Прошел год. А если считать с отчетно-выборного, и того больше, Что еще можно было услышать? Обратимся к отдельным выступлениям.

Говорит заведующая продовольственным магазином деревни Овсище Л. И. Булавко: «В прошлом году мы выполнили план к Дню Конституции. Так думаете, кто узнал об этом? Хотя бы слово сказали где-нибудь. Нет слаженности в работе с товароведами. Надо информировать хотя бы изредка о том, что есть на базе... Давно просим сопутствующие товары, но нам их не дают».

Председатель лавочной комиссии деревни Выскатка Р. С. Антонова говорила о недостаточной организации поставок, о том, чтобы больше в райпо замечали народные магазины, расположенные на территории Выскатского сельского Совета.

Заведующая горфинотделом Л. П. Ведяхина обратила внимание на то, что следует лучше заниматься структурой товарооборота, планированием, товарным регулированием, выкладкой, рекламой товаров.

На первый взгляд: на то оно и собрание, чтобы говорить о недоработках. Конечно, говорить, какие будут сделаны выводы, как будет претворяться в жизнь постановление, принятое на собрании, еще рано: время покажет. Но вот сомнение закрадывается. И оно не без основания. Не раз были опубликованы критические материалы по организации соревнования в райпо, координации в работе магазинов, необходимости воспитательной работы. В настоящее время в райпо высокая текучесть кадров, есть нарушения трудовой дисциплины, не на высоком уровне воспитательная работа. Недостатки не новы. Они продолжают жить в коллективе. Не прозвучало на собрании и то, как ответственные за тот или иной участок будут исправлять недостатки, что уже сделано, какие встретились трудности. А ведь собрание — одна из форм воспитательной работы в коллективе, если вести разговор в аналитическом, а не в назывном плане.

В. КАРАСЕВА.

НАГРАДА БАЛЕТМЕЙСТЕРА

Балетмейстер народного ансамбля танца «Мозаика» Дворца культуры завода «Сланцы» Александр Петрович Антоненков, выросший из участников этого коллектива до его художественного руководителя, награжден знаком ВЦСПС «За достижения в самодеятельном искусстве». Сегодня он единственный обладатель этого почетного знака отличия среди культработников нашего города и района.

Это событие перекликается и с другим важным событием в жизни молодого культработника: Александр Петрович две недели назад окончил Ленинградскую Высшую профсоюзную школу.

Перед народным ансамблем «Мозаика» в настоящее время стоят большие задачи — стать участником Второго Всесоюзного фестиваля самодеятельного художественного творчества трудящихся, который откроется в 1980 году. Это определяет и основное направление в работе А. П. Антоненкова.

История с хлебом

ИЗ ЗАЛА СУДА

Многие не раз видели на улицах города добротную телегу с запряженной в нее ухоженной лошадью, которой управлял пожилой благообразный человек. Транспортное средство останавливалось около продовольственных магазинов. Владелец его заходил внутрь и очень скоро возвращался с объемистым свертком, и транспорт следовал дальше.

Повозка принадлежала 66-летнему Петру Ивановичу Смирнову, проживающему в доме № 6 по улице Речной. Он нигде не работал и был целиком занят уходом за 2 лошадьми, свиньей, коровой, 2 телками, быком и 7 овцами. Животные принадлежали самому Петру Ивановичу, его сыну и дочери.

Забота о доставке кормов для этого поголовья, содержащегося в черте города, полностью лежала на Смирнове-старшем. Он предпочитал кормить всю скотину хлебом стоимостью 18 копеек за буханку, отвергая овес, сено, комбикорма.

В конце концов было обращено внимание на человека, систематически совершавшего закупки печеного хлеба в размерах, многократно превышавших установленные нормы отпуска хлебобулочных изделий в одни руки. И однажды возвращавшегося из очередной экспедиции Смирнова остановили. На телеге было обнаружено 122 буханки хлеба, кроме того, еще двадцать находилось дома.

Началось расследование. Было установлено, что хлеб П. И. Смирнову в недозволенных количествах отпускали в палатке № 7 магазина «Космос» и магазине № 46 горторга, магазинах №№ 1 и 5 райпо. Допрошенные по делу торговые работники Людмила Ивановна Алексеева, Надежда Михайловна Данилова и Раиса Ивановна Бурлакова признали, что нарушали инструкцию министерства торговли СССР о нормах отпуска хлебобулочных изделий из муки, чем способствовали П. С. Смирнову совершать преступления, предусмотренные статьей 154 УК РСФСР, то есть скупать в государственных или кооперативных магазинах печеный хлеб, муку, крупу и другие хлебопродукты для скармливания скоту и птице.

Дело Смирнова было направлено в суд. Обвиняемый свою вину признал. Сланцевский народный суд приговорил П. И. Смирнова к одному году лишения свободы. Учитывая преклонный возраст осужденного, приговор было решено считать условным. Это значит, что в случае повторения П. И. Смирновым скупки хлеба к нему будет применено безусловное наказание.

Торговые работники, нарушающие инструкцию о нормировании отпуска хлебобулочных изделий и муки в одни руки, должны в обязательном порядке привлекаться к строжайшей дисциплинарной ответственности, лишаться премий и доплат, как это в отдельных случаях практикуется в горторге.

Н. ДУБРОВИН,
общественный помощник прокурора.

Отдел ведет начальник Сланцевского отделения ГАИ В. А. АНДРЕЕВ

ОПЕРАЦИЯ „ТРАКТОР“

С 1 по 30 апреля проводится Всесоюзная операция «Трактор». В ходе ее руководителям предприятий, организаций и совхозов предстоит осуществить дополнительные меры по улучшению воспитательной работы в коллективах транспортников и механизаторов, добиться крепкой трудовой дисциплины, обеспечить безаварийную работу, усилить контроль за хранением и использованием сельскохозяйственной техники.

В нашем районе в 1978 году благодаря усилиям партийных и советских органов в целом удалось остановить рост дорожно-транспортных происшествий и уменьшить число пострадавших при них. Но на сельских дорогах района по-прежнему наблюдается рост аварийности. Только в минувшем году задержано 48 трактористов, управлявших своими машинами в состоянии алкогольного опьянения. В 1977 году их было вдвое меньше.

В период операции «Трактор» работники ГАИ проведут обследование предприятий, наиболее неблагополучных в отношении дисциплины водительского состава, активизируют надзор за техническим состоянием подвижного состава, выпускаемого на линию, усилят работу по выявлению незарегистрированных транспортных средств и хранящихся вне мест, отведенных для их стоянки. Основные усилия дорожно-патрульной службы ГАИ, участковых инспекторов милиции, общественности будут сконцентрированы на усилении борьбы с нарушителями правил движения, особенно при выявлении водителей, управляющих транспортными средствами в состоянии алкогольного опьянения.

Назрела необходимость создания общественных постов ГАИ на центральных усадьбах совхозов и в крупных населенных пунктах. Для этой работы будут привлечены активисты сельских Советов народных депутатов.

На контрольном пункте ГАИ будет усилено внимание к иногороднему транспорту. Под особым контролем по-прежнему будет организация безопасной перевозки пассажиров, особенно учащихся (к месту учебы и обратно) ведомственным транспортом. Ведь к перевозке людей необходимо допускать наиболее добросовестных и дисциплинированных водителей.

Администрация совхоза «Осьминский» рассуждает иначе: зная о склонности водителя В. М. Андрианова к спиртному, его допускали к перевозке людей, а он 9 и 16 марта был задержан за то, что пьяным управлял машиной. За первый квартал 1979 года уже задержано 8 водителей совхоза «Осьминский», севших за руль в нетрезвом состоянии, в то время как за весь 1978 год таких случаев было только 3.

К сожалению, имеются факты, когда различные должностные лица допускают к рулю людей, лишенных права управлять транспортными средствами за злоупотребление алкоголем. Недавно такой пример зарегистрирован в совхозе «Аврора». В. П. Максимов, 22 февраля лишенный водительских прав, с того самого дня по 22 марта с молчаливого согласия администрации управлял автомобилем без водительского удостоверения. Заведующий гаражом А. П. Соколов за выпуск на линию шофера без прав привлечен к административной ответственности.

Вполне понятно, что в совхозе объяснят этот факт нехваткой водителей, но надо бы администрации подумать о том моральном ущербе, который приносит подобное отношение к пьяницам. Поэтому в заключение хочу подчеркнуть, что в ходе операции «Трактор» будет усилена борьба со всеми отрицательными явлениями в работе сельских механизаторов.

РЫБАКИ И РЫБКИ

В коллективе физкультуры пассажирского автопредприятия недавно проводились соревнования по подледному лову рыбы. Соревнования по этому массовому виду спорта стали в коллективе традиционными.

Тридцать три участника вышли на лед Чудского озера утром 1 апреля. К 14 часам были подведены итоги соревнований. Самый большой улов оказался у Петра Дмитриева, а самую большую рыбу поймал Николай Сидоров.

Участники соревнований были награждены призами. Не остались без внимания и Александр Калинов, поймавший меньше всех, и Станислав Логвинович, которому удалось выудить самую маленькую рыбку.

А. МОСЬПАН,
спортинструктор СПАП.

ЗАРУБЕЖНЫЙ КАЛЕЙДОСКОП

ОХРАНА ТИГРОВ

Миллион долларов ассигнован в Индии на охрану тигров. Это лишь часть широкой международной программы по спасению этих удивительных животных.

Десять лет назад тигры были занесены в «Красную книгу». Оснований для этого было более, чем достаточно: только в Индии их число сократилось с 50 тысяч в 1930 году до 2 тысяч в 1968 году. Британские колонизаторы и индийские махараджи ежегодно устраивали тысячи сафари. В центральной Индии один махараджа заявил, что получил в наследство от отца семь тысяч тигровых шкур. Другой прославился тем, что каждую неделю убивал по тигру, пока не истребил их всех в своем штате.

Десять лет назад Международный фонд охраны дикой природы принял программу «Операция тигр». Она предусматривала запрещение охоты на этих животных и создание ряда заповедников в местах их обитания.

В конце февраля 1979 года в Нью-Дели (Индия) состоялся международный симпозиум, который подвел итоги сделанного за десятилетие. Меры, принятые в Индии, Непале, Бангладеш, Индонезии, СССР, отмечалось на нем, позволяют надеяться, что тигры не исчезнут с лица земли. Сейчас в мире их насчитывается около шести тысяч, 2,5 тысячи обитают в Индии.

(АПН)

Редактор
Г. Г. МАНКУНИ

Телевидение

ПОКАЗЫВАЕТ МОСКВА

ПЯТНИЦА, 6 АПРЕЛЯ

9.05 — «Ребятам о зверятах». 9.35 — «Строговы». Художественный фильм. 3-я серия. 10.40 — Песни и танцы народов СССР. 14.30 — Новости. 14.50 — «Твой труд — твоя высота». Кинопрограмма. 15.35— «Шахматная школа». 16.05 — Фридерик Шопен. 17.20 — «Веселые старты». 18.05 — «Москва и москвичи». 18.35 — «Маленькие огородники». Мультфильм. 18.45 — «Сегодня в мире». 19.00 — Играет В. Ивко (домра). 19.25 — НАТО: легенда и реальность. 19.55 — «Строговы». Художественный фильм. 4-я серия. 21.00 — «Время». 21.35 — «Волшебная сила искусства». Телефильм. 22.40 — «Сегодня в мире». 22.55 — Поет Анна Герман.

ПОКАЗЫВАЕТ ЛЕНИНГРАД

ПЯТНИЦА, 6 АПРЕЛЯ

9.00 — Новости. 9.15 и 10.05 — Учебная программа ЛТ. Уч. ПТУ: физика. 9.45 — «Дарю тебе радугу». 10.45 — «Что посеешь». «Тысячи дорог». 11.10 — 12.15 — Учебная программа ЛТ. Природоведение. 4-й кл. 11.30 — «Сад и его хозяин». 11.40 — «Технический прогресс и экономика». «Показатели эффективности работы железнодорожного транспорта». 16.45 — «Час учителя». 17.15 — Для школьников. «Парус». Тележурнал. 18.00 — «Папа, мама и я — спортивная семья». 19.00 — «Ленинград». 19.40 — Концерт эстрадно-симфонического оркестра Ленинградского телевидения и радио. 20.10 — 50-летие массового социалистического соревнования. 1. «Ритмы пятилетки». «Наглядная агитация и социалистическое соревнование». 2. «Кто, если не я?» 21.00—«Время». 21.35 — «Поет Галина Олейниченко». Фильм-концерт. 21.45 — Новости. 22.00 — Н. Леонов. «Явка с повинной». Телеспектакль.

ПОКАЗЫВАЕТ ТАЛЛИН

ПЯТНИЦА, 6 АПРЕЛЯ

9.00 — Программа передач. 9.05 — «Телешкола». Физика для учащихся 9-х кл. 9.30 — «Детский экран». «Приключения поросят...» (повтор.). 10.00 — «Юность Красноярья». Музыкальный фильм. 10.15 — «Новь таежной реки». 10.35 — Художественный фильм. «Старые друзья». 2-я серия. 11.40 — 12.00 — Вариации: «Юрий Гуляев». 14.25 — Программа передач. 17.20 — «Телешкола». Математика для учащихся 6—11-х кл. 17.50 — Новости. Вечерняя программа. 18.00 — «Актуальная камера» (на русском яз.) 18.15 — «Читая книгу природы». 19.00 — «Встречи с писателями». Виллем Гросс. 19.55 — Для детей кукольный фильм «Сказки дяди Ремуса». «Как кролик связал льва», «Сверчок-плутишка» и «Глиняная лодка». 20.30 — «Актуальная камера». 21.35 — Р. Каугвер. «Золотое сечение». Телеспектакль. (Повтор.) 22.45 — 23.30 — «Запечатленный звук».

Кино

ДВОРЕЦ КУЛЬТУРЫ. 6 апреля — **«Грибной человек».** Начало в 17, 19, 21 час.

ДОМ КУЛЬТУРЫ ГОРНЯКОВ. 6 апреля — **«Дульские».** Начало в 21 час. **«Новобранцы идут на войну».** Начало в 17, 19 часов.

КИНОТЕАТР «ТРУД». 6 апреля — новый художественный фильм **«Последний поцелуй».** Начало в 11, 14.20, 16.10, 18, 19.50, 21 час 40 минут.

КЛУБ «ШАХТЕР». 6 апреля — **«Следствие закончено, забудьте».** Начало в 18, 20 часов. Для детей. **«Четвертая высота».** Начало в 16 часов.

К СВЕДЕНИЮ СЕЛЬСКОГО НАСЕЛЕНИЯ!

Сельские магазины и заготпункты будут производить закуп картофеля. Просим желающих получить картофельные сетки в магазинах. От сдатчиков картофеля принимаются индивидуальные заказы на промышленные товары.

Правление.
2—2

СЛАНЦЕВСКОЙ ШВЕЙНОЙ ФАБРИКЕ

требуются

на постоянную работу
ШВЕИ-МОТОРИСТКИ,
УЧЕНИЦЫ ШВЕЙ-МОТОРИСТОК,
ШВЕИ-НАДОМНИЦЫ,
УБОРЩИЦЫ.
3—2

ВНИМАНИЮ КРОЛИКОВОДОВ-ЛЮБИТЕЛЕЙ, САДОВОДОВ, РУКОВОДИТЕЛЕЙ ШКОЛ!

Сланцевский районный совет кролиководов и звероводов-любителей **производит прием заявок** на племенных кроликов в целях их разведения.

Обращаться по адресу: гор. Сланцы, ул. Полевая, дом № 27, председатель райсовета кролиководов; г. Сланцы, Комсомольское шоссе, дом № 114, заготконтора райпо; г. Сланцы, ул. Набережная, пункт приема кроличьих шкурок; деревня Старополье, Старопольский сельсовет, пункт приема кроличьих шкурок.

Для оформления заявок необходимо заполнить почтовую открытку с указанием домашнего адреса, наименование породы, пол и количество кроликов.

Продажа племенных кроликов членам совета будет производиться по льготным ценам.
1—1

СЛАНЦЕВСКОЕ ПРОИЗВОДСТВЕННОЕ ОБЪЕДИНЕНИЕ ГРУЗОВОГО АВТОТРАНСПОРТА

приглашает на работу

ВОДИТЕЛЕЙ на все марки автомашин,
СЛЕСАРЕЙ по ремонту автомашин,
МЕДНИКА - ЖЕСТЯНЩИКА,
СВАРЩИКА,
ТОКАРЯ,
МАЛЯРА,
КЛАДОВЩИКА,
СЛЕСАРЕЙ по ремонту оборудования,
НАЧАЛЬНИКА ремонтных мастерских,
МЕХАНИКА ОТК,
БУХГАЛТЕРА,
НАЧАЛЬНИКА КОЛОННЫ,
СТАРШЕГО МАСТЕРА,
НАЧАЛЬНИКА производственно - эксплуатационного отдела,
СЕКРЕТАРЯ - МАШИНИСТКУ,
СПОРТИНСТРУКТОРА,
ЗАВЕДУЮЩЕГО КЛУБОМ.

За справками обращаться в отдел кадров. Телефон 2-19-59.
5—3

ШАХТА «ЛЕНИНГРАДСКАЯ»

ПРИГЛАШАЕТ НА РАБОТУ

СЛЕСАРЕЙ,
ЭЛЕКТРОСЛЕСАРЕЙ по ремонту технологического оборудования обогатительной фабрики.
3—2

СЛАНЦЕВСКОМУ КОМБИНАТУ СТРОИТЕЛЬНЫХ МАТЕРИАЛОВ

требуются

на постоянную работу
ПРЕССОВЩИЦЫ,
РАСПРЕДЕЛИТЕЛИ МАССЫ,
ПРИГОТОВИТЕЛЬ МАССЫ,
ГАСИЛЬЩИК,
ГАСИЛЬЩИК СИЛОСА,
ВЫГРУЗЧИК СЫРЬЯ,
ЗОЛЬЩИКИ,
АВТОКЛАВЩИКИ,
ФОРМОВЩИКИ,
ЭКСКАВАТОРЩИК на экскаватор **ЭО3322-А.**

Обращаться по адресу: гор. Сланцы, Комсомольское шоссе, дом № 11, отдел кадров.
3—2

ХЛЕБОКОМБИНАТУ

требуются

КОЧЕГАРЫ,
СЛЕСАРИ,
РАБОЧИЕ (женщины) в цех.
2—1

КОМБИНАТ «СТРОЙДЕТАЛЬ»

приглашает на работу

КРАНОВЩИКОВ мостовых и башенных кранов,
МЕХАНИКОВ,
ФОРМОВЩИКОВ сборного железобетона,
РАБОЧИХ на участок лесопиления,
юношей и девушек для приобретения профессии КРАНОВЩИКОВ башенных кранов.

На базе учебного комбината Главзапстроя при КСД организованы курсы МАШИНИСТОВ башенных кранов без отрыва от производства.
6—5

ПАССАЖИРСКОМУ АТП

требуются

ТЕХНИК по учету резины,
ТЕХНИК по учету бензина,
ИНЖЕНЕР (техник) связи,
ДИСПЕТЧЕРЫ,
МАСТЕР по ремонту автобусов,
КОНТРОЛЕРЫ,
ДЕЖУРНАЯ по автовокзалу,
ВОДИТЕЛИ автобусов,
КОЧЕГАРЫ,
ТОКАРЬ.
5—5

СПМК-251 ТРЕСТА № 37

требуются

ТРУБОУКЛАДЧИКИ (мужчины),
МОНТЕРЫ ПУТИ (мужчины),
МАШИНИСТЫ катков,
МАШИНИСТЫ насоса,
СТРОПАЛИ.

Обращаться в отдел кадров: Сланцевское шоссе, дом № 7, СПМК-251. Телефон 2-10-31 (добавочный 94, два звонка).
5—5

Коллектив участка механизации цементного завода глубоко скорбит по поводу кончины **ИВАНОВА Александра Ивановича.**

Выражаем глубокую благодарность коллективам объединенной районной библиотеки, жильцам дома № 6 по улице Грибоедова, близким, знакомым и друзьям, принявшим участие в похоронах и разделившим с нами горечь утраты любимой жены и матери Баклановой (Форовой) Клавдии Федоровны.

Муж, сын.

Газета выходит по вторникам, средам, четвергам, пятницам и субботам

НАШ АДРЕС: 188540, г. Сланцы, Банковская ул., 3. ТЕЛЕФОНЫ: редактор — 2-23-81, отв. секретарь—2-17-85, отдел промышленности — 2-16-65, отдел партийной жизни — 2-14-06, зам. редактора, отдел сельского хозяйства — 2-16-70, отдел культуры, быта, писем и массовой работы — 2-23-65, отдел комсомольско-молодежной жизни, фотокорреспондент — 2-16-03, корректоры — 2-13-60, бухгалтерия — 2-27-81. Объявления принимаются в бухгалтерии редакции по понедельникам и средам с 14 до 18 часов.

ППО № 1—1 Ленуприздата гор. Сланцы, Банковская ул., дом № 3. Газету набирали линотипистки Зверева А. А., Зверева Л. И., верстала Аман Н. С., печатали Минина Н. С., Ковалева Т. И. Корректоры Ершова Г. В., Крихун З. Е. Объем 0,5 печ л. Тираж 13.500. Заказ 1024.