Пролетарии всех стран, соединяйтесь!

ЗНАМЯ ТРУДА

Орган Сланцевского горкома Коммунистической партии Советского Союза и городского Совета народных депутатов

Газета издается с апреля 1944 года | № 68 (7540) | Суббота, 7 апреля 1979 года | Цена 2 коп.

НАШИ ДЕТИ — НАШЕ БУДУЩЕЕ

В нашей стране все делается для того, чтобы детвора росла здоровой, счастливой. Забота о подрастающем поколении — одна из главных забот Коммунистической партии и Советского правительства.

Ни в одной стране мира нет такой стройной системы охраны здоровья и воспитания детей, как в нашей. Проявляя заботу о женщине-матери и ее ребенке, государство предоставляет ей оплачиваемый до- и послеродовой отпуск, дает право до года ухаживать за ребенком, сохраняя при этом место работы. Здоровье детей обеспечивают врачи-педиатры, развернутая сеть детских дошкольных учреждений, школ. Все это мы можем наблюдать и в нашем городе и районе.

Сегодня у нас 22 детских дошкольных учреждения, среди них 12 комбинатов. Детские сады и ясли имеются на центральных усадьбах всех совхозов. Здесь детвора получает все необходимое для своего развития, познает мир, здесь начинается формирование личности.

Забота о будущем гражданине и женщине-матери начинается задолго до его рождения. Ее осуществляет женская консультация. Здесь следят за состоянием здоровья женщины, оказывают необходимое лечение, помогают правильно организовать труд и отдых, режим питания. Врачи проводят с беременными занятия, готовя их к родам.

В городе открыта детская поликлиника, где маленьких пациентов лечат квалифицированные специалисты. Единство медицинского обслуживания и воспитания ребенка в дошкольных учреждениях существенно улучшает здоровье детей, способствует их развитию.

Существенное значение имеет своевременное выявление заболевания, раннее начало лечения. С этой целью вот уже несколько лет подряд проводятся углубленные осмотры сельских школьников, в которых участвуют врачи многих специальностей.

Воспитать здорового ребенка можно лишь в содружестве с семьей. Ее санитарное просвещение осуществляют детская поликлиника, консультация, сады, ясли. В результате за последние годы не регистрируются такие заболевания, как скарлатина, редки коклюш, корь. Однако по-прежнему требует внимания проблема заболеваемости детей острыми респираторными заболеваниями, гриппом. В этом направлении есть над чем поработать медицинским и другим работникам детских воспитательных учреждений.

1979 год объявлен Международным годом ребенка. Всемирная организация здравоохранения (ВОЗ) определила девиз Всемирного дня здоровья «Здоровый ребенок — надежное будущее». Это еще раз подчеркивает важность всей той огромной работы, которая проводится для того, чтобы в годы детства были заложены основы здоровья взрослых людей.

НАВСТРЕЧУ СУББОТНИКУ

ЗАВОД „СЛАНЦЫ“

Организующим и координирующим центром по подготовке и проведению коммунистического субботника на заводе является партком. Здесь сконцентрированы планы работ в этот день всех цехов, участков. Заранее были даны заявки на необходимую технику, материалы, которые могут потребоваться в этот день. Большинство их уже выполнено. Химики готовятся отметить Ленинский праздник труда высокопроизводительной работой, добиться наивысшей производительности труда. К этому призывают трудящихся лозунги и плакаты.

По данным штаба субботника, возглавляет который директор завода Ю. И. Белянин, 109-ю годовщину со дня рождения В. И. Ленина выйдут отметить ударным трудом 3.125 человек. На своих местах будут трудиться 2.121 рабочий и 20 инженерно-технических работников. На благоустройстве будут заняты 1.401 человек. Большинство из них займутся расчисткой дорог, кюветов. 201 человек выполнит необходимые работы по перекладке шамотного кирпича, складированию оборудования.

Сегодня на заводе отдельные коллективы в теплоэлектроцентрали, газогенераторном цехе, ПРАУ-1 уже работали в счет субботника.

ЖИВОТНОВОДСТВО: ПОРА ИСПЫТАНИЙ

ПОМОГАЕТ ОПЫТ

Много лет работает на ферме Кологриво совхоза «Старопольский» А. И. Шуркова. Богатый опыт, добросовестное отношение к своим обязанностям помогают ей добиваться хороших результатов.

В марте Александра Ивановна получила от каждой коровы своей группы по 300 килограммов молока при плане 240 килограммов.

И с начала этого года доярке сопутствует успех: от каждой коровы надоено по 776 килограммов молока вместо 680 килограммов.

ОТЛИЧНЫЙ РЕЗУЛЬТАТ

Наивысших среднесуточных привесов телят в марте добился Ф. И. Дуль, работающий на ферме Переволок совхоза «Сланцевский». При плане 364 грамма каждый из его подопечных прибавлял за сутки в среднем на 996 граммов.

НЕПЛОХИЕ ТЕМПЫ

В начале этого года коллектив животноводческой фермы Попкова Гора совхоза «Родина» (бригадир В. Н. Мельникова) снизил надои. Но энергичные усилия доярок, бригадира, зооветеринарной службы позволили значительно улучшить положение дел.

В марте уже получена прибавка к прошлогоднему уровню 5 килограммов молока. В этом месяце от каждой коровы надоено в среднем по 264 килограмма молока при плане 232.

Надо отметить, что животноводы фермы успешно борются и за повышение качества молочной продукции: с начала года сдают только первосортное молоко.

А первенство в социалистическом соревновании среди животноводов фермы держит опытная доярка А. И. Чеснокова.

ОТЦОВСКОЙ ДОРОГОЙ

СЕЛО: РАБОТА И ЛЮДИ

САША не помнит, когда впервые увидел отцовский трактор — совсем малышом был. Но это стало для него одним из первых ярких впечатлений детства. Трактор казался большим, непонятным, но не страшным. Ведь рядом всегда был отец, его сильные руки сажали сынишку в кабину, где было столько увлекательных вещей! Ручки, рычаги, кнопки — Саше позволялось трогать их, да и от его детских вопросов отец не отмахивался — объяснял, насколько это было возможно. А потом Саша наблюдал, как оживал, становился послушным в отцовских руках трактор.

Наставник... Так назвали отца Саши Виктора Семеновича Серкова позднее, когда сын уже вырос, выучился, начал работать самостоятельно. Но истинным наставником, не по названию и должности, он стал еще в те далекие годы детства. Отец не поучал, не приказывал, не заставлял что-то делать. Он был просто старшим опытным другом, старался передать сыну свои знания, свое понимание труда на земле. Старался передать, но не навязывать. Сын сам разберется...

«Я помню, — вспоминает Саша, — как отец впервые взял меня в поле. Мне было тогда лет шесть-семь. Отец работал на пахоте. Помню, сидел с ним рядом в кабине, смотрел, как плуг одну борозду за другой нарезает. А потом отец дал мне рычаги подержать, сам рядом был, конечно. И трактор шел вперед! Отец учил меня не словами, я просто видел, как и что он делает».

А за свой более чем двадцатилетний стаж работы в совхозе Виктор Семенович Серков многое перепробовал: пахал, сеял, косил сено, убирал хлеб. Да разве перескажешь все, что приходится делать механизатору! Так что было чем с сыном поделиться, о чем рассказать, что показать.

И как-то сам собой решился для Саши вопрос, кем быть. Только механизатором, как отец. Окончил Бегуницкое училище, начал работать в родном совхозе «Осьминский». И опять рядом был отец, помощь его была вроде незаметной, но всегда своевременной. Часто отец с сыном работали на одном поле, дружно и слаженно.

Уходя в армию, сын сказал: «Ждите, вернусь». В этом не сомневались ни он, ни отец. Еще до возвращения сына Виктор Семенович получил для него новый «Беларусь», отрегулировал его, настроил на рабочий лад. И посевную прошлого года они вновь провели вместе.

Задумываюсь над тем, почему Саша Серков вот так просто, без сомнений вернулся в родной совхоз? Ведь вместе с ним уходили на службу еще человека четыре—пять. А возвратились только двое. Ответ приходит один: крепко сжился с землей Саша, и помог ему в этом отец. Ведь Саша не просто вырос здесь, он работал на этой земле. Пожалуй, нет такого поля, на котором не побывал его трактор. И как было не вернуться, когда отец его ждал, когда и машина для него была уже готова?

Семья Серковых стала тем, что называют династией хлеборобов. Отец с сыном — механизаторы, мать Тамара Викторовна всю жизнь работает в полеводстве, младшая дочь Светлана учится на агронома в Беседском техникуме. А Саша и судьбу здесь свою нашел — женился. Его жена Маша Серкова работает агрономом-мелиоратором.

Прошлой весной, соскучившись по знакомому делу, Саша рьяно взялся за работу — недаром за посевную кампанию был награжден Почетной грамотой совхоза. А летом на его тракторе и тракторе отца появилась не одна красная звезда (за каждые 100 тонн запрессованного сена). За уборочные работы Саша Серков был награжден Почетной грамотой горкома комсомола. И еще одно важное событие произошло в его жизни — в сентябре прошлого года приняли кандидатом в члены партии.

Как же относится отец к успехам сына? Наверное, рад, горд, доволен, не нахвалится им? Но Виктор Семенович ответил коротко: «Хороший сын». И ни слова к этому не добавил. Видимо, так уж ведется в семье Серковых: рассказывать о себе не словами, а делами.

Т. ШИХОВА.

Семинар в Ленинграде

12 и 13 апреля в Ленинграде в Доме культуры имени Горького будет проходить семинар работников культуры Кингисеппского и Сланцевского районов. На нем побывают все заведующие клубами, директора Домов культуры государственной сети нашего района, заведующие автоклубами.

Работники культуры обменяются опытом, поделятся мнениями по улучшению культурного обслуживания населения.

Конкурс чтецов

В Ленинградском областном Доме народного творчества 14 апреля состоится областной конкурс чтецов. В нем примут участие и сланцевские любители художественного слова. Наш город будут представлять участники народного театра Дворца культуры завода «Сланцы» А. Иванов и И. Ветрова, методист по художественной самодеятельности районного Дома культуры З. Ножкина, режиссер драматического коллектива Дома культуры горняков Л. Бобылева, председатель исполкома Загривского сельсовета, активный участник художественной самодеятельности местного Дома культуры, член клубного совета И. Чижов. Право это они завоевали, участвуя в районном конкурсе чтецов, на котором было высоко оценено их исполнительское мастерство.

Новый кружок

15 апреля, в 12 часов, в Доме культуры горняков начнет работу новый кружок выжигания и инкрустации. В настоящее время идет прием детей в возрасте двенадцати лет и старше.

Творческим коллективом будет руководить киномеханик Дома культуры горняков М. Иванова.

Концерт в профилактории

Богата сценическая биография у хора ветеранов труда Дворца культуры завода «Сланцы». Он выступал на многих концертных площадках города и района. Недавно этот коллектив тепло принимали в профилактории производственного объединения «Ленинградсланец». Он исполнил русские народные песни, песни советских композиторов.

„Портрет современника“

Так называется выставка, которая открылась в Сланцевском историко-краеведческом музее. На ней представлены экспонаты Ленинградского Государственного музея истории Ленинграда.

Детский праздник

8 апреля во Дворце культуры состоится праздник детской художественной самодеятельности. Здесь свое мастерство будут показывать не только юные кукловоды города и района, но и участники детских кружков художественной самодеятельности Дворца.

В разделе декоративно-прикладного искусства можно будет познакомиться с детскими рисунками, мозаикой, выжиганием, резьбой по дереву, вязанием.

Свое творчество представят участники клуба авиамоделирования, любителей природы. Последние покажут работы созданного недавно при клубе отделения «лесная скульптура».

В этот день на сцене Дворца культуры выступят детская студия народного театра, чтецы, солисты, танцевальная группа.

К СВЕДЕНИЮ ПРЕДСЕДАТЕЛЕЙ ГРУПП, АКТИВИСТОВ НАРОДНОГО КОНТРОЛЯ И ПРЕДСЕДАТЕЛЕЙ ШТАБОВ «КОМСОМОЛЬСКОГО ПРОЖЕКТОРА»

10 апреля 1979 года в 10 часов утра в зале заседаний городского комитета народного контроля состоится занятие в университете народного контроля.

В КОПИЛКУ ПЯТИЛЕТКИ

ИСПОЛЬЗУЯ НАКОПЛЕННЫЙ ОПЫТ

Важнейшим условием совершенствования и повышения эффективности производства является изобретательство и рационализация. С хорошими показателями закончили третий год пятилетки рационализаторы ПМК-102 строительного треста № 63.

Планом на 1978 год было предусмотрено от рационализации получить 49 тысяч рублей экономии. Предприятие с заданием справилось. Получено экономии 68,1 тысячи рублей. В рационализаторской работе приняли участие 20 человек, из них 7 — рабочие. В основном все рационализаторские предложения направлены на изменение проектных решений, совершенствование технологии строительства, сокращение его сроков.

Активно участвуют в рационализаторской работе инженерно-технические работники: старший геодезист Б. А. Савельев внес три предложения с экономическим эффектом 6.330 рублей. В. А. Денисов — начальник ПТО—разработал предложения с экономическим эффектом 5.200 рублей. Четыре рационализаторских предложения прораба И. А. Янышева имеют экономический эффект 3.280 рублей.

Всю рационализаторскую работу направляет главный инженер Н. А. Ефимов. Ни одно рационализаторское предложение не выходит в производство без его непосредственного участия, своевременной помощи в оформлении, расчетах и внедрении в строительство.

Результаты рационализации были бы еще выше, если бы в ней принимали участие все. Низка еще активность рабочих, бригадиров. Линейные инженерно-технические работники недостаточно знакомят рабочих с проектной документацией, не нацеливают их на творческую работу.

В оформлении рационализаторских предложений строители испытывают некоторые трудности. Так, все расчеты по рационализаторским предложениям проверяются в Стройбанке города Кингисеппа, что является очень неудобным. С одним предложением ехать нецелесообразно, вот и приходится их накапливать, из-за этого, порой, бывают задержки в выплате вознаграждения автору. Еще хуже обстоит дело с оплатой вознаграждения за рационализацию руководству предприятия. Их предложения проходят классификацию в тресте, затем расчеты проверяются в банке города Кингисеппа, приказ на выплату вознаграждения также должен быть из треста. Из-за этих «ступеней» сроки выплаты вознаграждений задерживаются и не соответствуют никаким инструкциям.

На 1979 год планом предусмотрено внедрить 27 рационализаторских предложений с экономическим эффектом 55 тысяч рублей. По итогам работы в первом квартале мы задание выполнили. Внедрено шесть предложений с экономическим эффектом 13,7 тысячи рублей.

Используя накопленный опыт работы, вовлекая в творческую работу молодежь, передовиков производства, коллектив нашего предприятия приложит все силы к выполнению плана этого года.

Г. СТРАШКО,
инженер по рационализации ПМК-102 треста № 63.

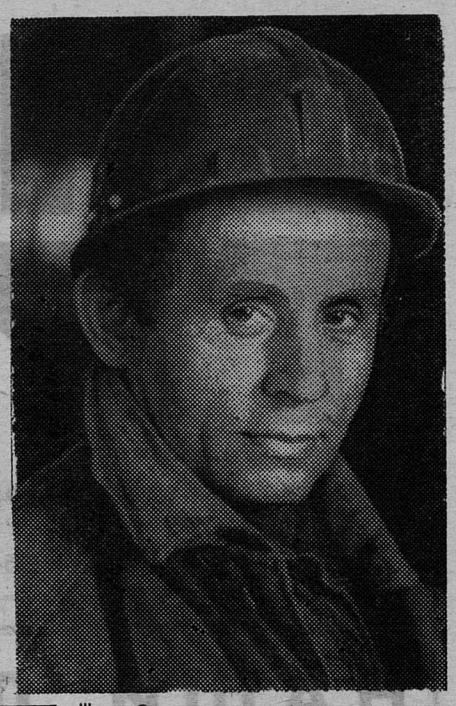

Опытным мастером-взрывником, исполнительным рабочим называют на шахте «Ленинградская» В. А. Вигонда. Он член участкового комитета профсоюза, председатель жилищно-бытовой комиссии. Несколько лет подряд подтверждает звание ударника коммунистического труда.

Фото Ю. Терентьева.

ПАНОРАМА РОДИНЫ

СТАЛЬНЫЕ ПОМОЩНИКИ ШАХТЕРОВ

Выпуск механизированных комплексов для добычи угля на километровых глубинах освоил Дружковский машиностроительный завод имени 50-летия Советской Украины (Донецкая область). Первые агрегаты, рассчитанные на повышенное горное давление, отправлены шахтерам Печорского бассейна.

Новая техника обеспечит комплексную механизацию работ на тонких и крупнопадающих пластах. В этом году шахтеры получат сорок агрегатов, обеспечивающих одновременно и выемку угля, и надежное крепление забоя. Значительно увеличить выпуск такой техники позволит реконструкция предприятия. Сейчас обновляется станочный парк, строятся электросталеплавильный цех, корпуса металлоконструкций.

(ТАСС)

□

МОСКВА. На западе столицы, в лесопарковой зоне, близ кольцевой автомобильной дороги и Рублевского шоссе возводится Всесоюзный кардиологический центр. Новый медицинский комплекс сооружается на средства коммунистического субботника. Закончены монтажные работы на строительстве главного клинического корпуса, идет монтаж и сооружение других зданий.

НА СНИМКЕ: клинический корпус кардиологического центра.

Фотохроника ТАСС

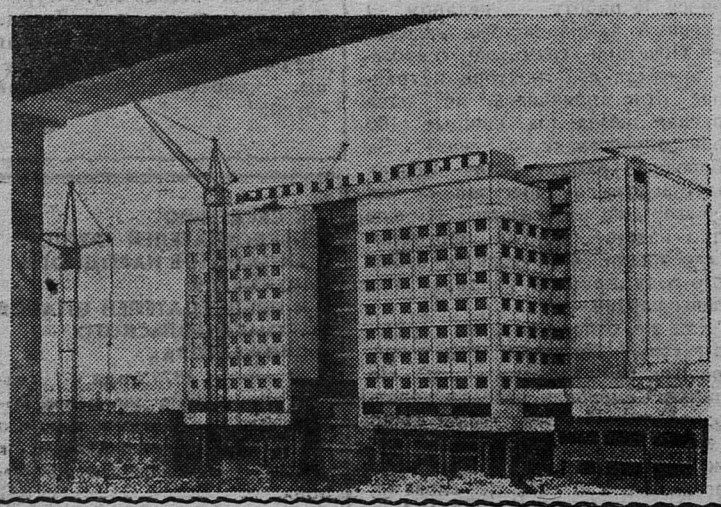

ПАРТИЙНАЯ РАБОТА: ИНИЦИАТИВА, ПОИСК, РЕЗУЛЬТАТ

В НОГУ С ТРЕБОВАНИЯМИ ДНЯ

Немногим более года прошло с тех пор, как бюро городского комитета КПСС на своем заседании рассмотрело вопрос «О совершенствовании агитационно-массовой работы в подразделениях строительного треста № 63 по обеспечению выполнения решений XXV съезда КПСС, постановления декабрьского (1977 года) Пленума ЦК КПСС» и приняло развернутое постановление, направленное на улучшение этой работы. Что в партийной организации треста сделано за это время! Как партком контролирует ход агитационно-массовой работы!

В 1978 году партийный комитет, цеховые партийные организации проанализировали уровень идеологической работы, заново подобрали и утвердили идеологический актив. Сейчас 11 пропагандистов системы партийной и комсомольской учебы, 12 руководителей школ коммунистического труда, 6 пропагандистов экономического всеобуча для ИТР, 42 агитатора и политинформатора повседневно направляют свои усилия на то, чтобы до сознания каждого труженика донести выводы и положения основных документов партии и правительства, держать в курсе внутренней и внешнеполитической деятельности КПСС. Так, 1.128 коммунистов, комсомольцев и беспартийных треста и его субподрядных организаций продолжают изучение марксистско-ленинской теории, истории и политики КПСС в системе политического и экономического образования. Во всех коллективах организовано изучение материалов и документов XXV съезда КПСС, постановлений Пленумов ЦК КПСС, Конституции развитого социализма.

В помощь пропагандистам, лекторам, политинформаторам методический совет, организованный при парткоме, подбирает книги, журналы, газетные статьи, наглядные пособия, накапливает местный материал. Привлекаем к лекционной и пропагандистской работе руководителей подразделений. Такое общение с коллективами дает им возможность лучше узнать настроение трудящихся, выслушать их конкретные замечания, предложения.

Партийный комитет, повышая требовательность к идеологическим кадрам, вместе с тем им всесторонне помогает. Проводя аттестацию пропагандистов, политинформаторов, прежде всего преследуем цель объективной оценки знаний и опыта каждого, повышение его ответственности за порученное дело, определение мер совершенствования партийного руководства идеологической работой. К пропаганде и разъяснению документов партии и правительства стараемся подбирать наиболее подготовленных людей, таких, как главный инженер треста Г. А. Прокофьев, начальники и заместители начальников отделов А. И. Прусова, М. Г. Козлов, В. М. Юхтаров, А. Н. Афанасьева, Н. С. Прибытков, председатель постройкома И. К. Демиденков и другие.

Нам удалось поднять общеобразовательный уровень идеологических кадров, но все же этот вопрос остается до конца нерешенным. Пропагандисты с высшим и неполным высшим образованием составляют пока только 58 процентов. Анализируя качественный состав идеологических работников, партком взял на учет молодых мастеров и прорабов, прибывших к нам в последнее время и имеющих высшее образование.

Методы и формы агитационно-массовой работы постоянно совершенствуются и становятся более действенными. И мы в своей партийной организации стараемся по мере сил и возможностей делать все, чтобы трудящиеся постоянно чувствовали себя причастными к тем великим делам и событиям, которые происходят на наших глазах.

Ю. АЗАРЕНКО,
секретарь парткома строительного треста № 63.

ОТЧЕТ ПАРТБЮРО

На хорошем организационном уровне состоялось первое отчетно-выборное партийное собрание добычных участков на шахте «Ленинградская». С отчетом на нем выступил секретарь партбюро В. А. Юдчиц.

В обсуждении доклада приняли участие партгрупорг участка № 6 В. А. Панфилов, мастер участка ВТБ В. С. Карамышев, заместитель начальника участка № 3 В. Г. Алексеенко, бригадир проходчиков А. И. Щелканов, горнорабочий участка № 8 В. Я. Козлов, директор объединения В. П. Рябцев и другие.

Они говорили о возросшей активности коммунистов, повышении влияния партгрупп на производственные дела. Все выступления были деловыми, с предложениями и пожеланиями по дальнейшему повышению роли партийной организации.

Секретарем партбюро вновь избран В. А. Юдчиц.

ЭКРАН УЧЕБЫ

На втором этаже СГПТУ № 215 невольно обращаешь внимание на экран, благодаря которому можно узнать, какая учебная группа лучшая, кто отстает, кто получает «отлично», а кто не успевает, кто прогуливает, пропускает уроки и т. д. Этому экрану действенности руководство училища, родительский комитет уделяют особое внимание, так как оперативный показ оказывает влияние на учащихся. Это один из рычагов их воспитания.

ИМ НЕ МЕСТО В НАШЕМ ОБЩЕСТВЕ

„СОРНЯКИ"

В нашем городе еще есть граждане, нигде не работающие, пьянствующие с такими же бездельниками. Нелегко бывает установить, на какие средства они пьют. Одно можно сказать — не на свои — честно заработанные деньги, так как от общественно полезного труда они систематически уклоняются.

Народная мудрость гласит: сорную траву из поля вон. И тунеядцы по закону подлежат уголовной ответственности, как нарушители правопорядка. Статья 209 Уголовного Кодекса РСФСР предусматривает наказание лиц, в течение длительного времени ведущих паразитический образ жизни, в виде лишения свободы. В настоящее время правоохранительные органы усилили борьбу с паразитическими элементами, опираясь на помощь широкой общественности. Вместе с тем непонятна еще встречающаяся жалость к этим лицам: ведь они представляют большую опасность для общества, из них выходят расхитители, воры, грабители и злостные хулиганы. Нельзя проходить мимо того, когда в отдельных случаях тунеядцы и пьяницы терроризируют своих жен и престарелых родителей-пенсионеров, вымогая у них деньги на водку, отнимая хлеб у семьи.

Необходимо добиться, чтобы ни один случай тунеядства не остался безнаказанным. Тунеядцы-алкоголики по приговорам суда подвергаются лишению свободы, и к ним применяются меры медицинского характера — принудительное лечение. Кроме того, подвергаются лишению свободы тунеядцы теряют право на жилую площадь.

В. ФИЛОНОВ,
Сланцевский городской прокурор.

Наказание неминуемо

Лица, ведущие в течение длительного времени паразитический образ жизни, уклоняющиеся от общественно полезного труда, грубо нарушают статью 60 Конституции СССР. Специальное подразделение в составе отдела внутренних дел горисполкома ведет строгий учет граждан, склонных избегать честного труда, осуществляют надзор за их поведением. В этом ему помогают нештатные сотрудники милиции и члены ДНД.

Выявлена и привлечена к уголовной ответственности группа злостных тунеядцев и пьяниц. Ряд дел граждан, ведущих паразитический образ жизни, уже рассмотрен Сланцевским народным судом в течение ноября—декабря 1978 года и января 1979 года. Были признаны виновными по статье 209 УК РСФСР и приговорены к разным срокам лишения свободы В. А. Алексеев, 30 лет, проживавший в кв. № 2 дома № 4 по улице О. Кошевого. Это хронический алкоголик, ел и пил за счет отца, осужден вторично. Л. Н. Шатрова, 28 лет, проживавшая в кв. № 6 дома № 7 по улице Ломоносова. Вела аморальный образ жизни, пила и гуляла на средства матери и знакомых мужчин, уклонялась от воспитания 8-летнего сына, совершала хулиганские действия; В. Н. Афанасьев, 28 лет, проживавший в кв. № 1 дома № 7 по улице Победы. Существовал на средства родителей, признан хроническим алкоголиком, С. С. Вьюхин, 27 лет, проживавший в кв. № 4 дома № 2 по улице Баранова, ранее был судим, под влиянием семьи стал хроническим алкоголиком и другие. Перечисленным выше лицам помимо наказания назначено принудительное лечение.

Не должно быть никаких иллюзий: все без исключения злостные тунеядцы будут привлечены к ответственности в полном соответствии с действующим законодательством.

В. ФЕДОСОВ,
помощник Сланцевского горпрокурора.

„ЗДОРОВЫЙ РЕБЕНОК—НАДЕЖНОЕ БУДУЩЕЕ"

Нынешний год объявлен Международным годом ребенка. Он проходит под знаком особой заботы о детях.

Всемирная организация здравоохранения (ВОЗ) 7 апреля проводит Всемирный день здоровья под девизом «Здоровый ребенок — надежное будущее».

На этой странице, подготовленной общественной медицинской редколлегией, рассказывается о том, как организованы охрана здоровья и воспитание детей в нашем городе и районе.

ЖИЗНЕННОЕ ПРАВИЛО

Советский Союз — первая на земле страна, где забота о детях, женщине-матери стала непременным жизненным правилом, получила воплощение в сотнях и тысячах конкретных дел. Только за последние годы принят ряд правительственных постановлений, направленных на охрану здоровья матери и ребенка.

В проведении широкого комплекса оздоровительных мероприятий, направленных на предупреждение заболеваемости и детской смертности, улучшение состояния здоровья подрастающего поколения, ведущее место принадлежит детской поликлинике.

Еще до рождения ребенка заботу о его здоровье проявляет участковая служба. Первичный патронаж будущей матери помогает установить первый контакт, дать необходимые рекомендации по режиму труда и отдыха, питанию, поддерживать уверенность в рождении здорового ребенка.

Посещение на дому после выписки новорожденного из родильного дома и последующее систематическое наблюдение за малышом — дальнейшее звено профилактической работы. Участковый врач и сестра становятся терпеливыми наставниками молодой семьи, добрыми советчиками во всех сложных вопросах воспитания здорового ребенка.

Для детей первого года жизни организованы «закрытые приемы», за малышом устанавливается ежемесячное наблюдение. Во время посещения врач следит за динамикой веса, роста, состоянием его нервнопсихического развития. С учетом полученных данных даются рекомендации по вскармливанию, организации режима дня, закаливанию, физическому воспитанию.

С открытием физиотерапевтических кабинетов удалось решить вопрос профилактики рахита — дети получают ультрафиолетовое облучение. Дети до года пользуются бесплатным медикаментозным лечением в амбулаторных условиях, получают бесплатное питание через молочную кухню.

В поликлинике организованы приемы врачей-специалистов, что позволяет своевременно выявлять отклонения в развитии органов и систем и откорригировать их. Так, в возрасте до 3-х месяцев ребенка необходимо показать хирургу с целью выявления возможных заболеваний. В течение первого года жизни дети должны быть осмотрены окулистом и невропатологом. С этой же целью проводятся лабораторные исследования.

Исключительно важное значение придается профилактической работе с детьми 2 и 3-го годов жизни, здесь ведущее значение приобретают вопросы закаливания и физического воспитания, система медицинского наблюдения, совершенствование форм профилактики. Улучшение специализированной помощи способствует улучшению физического развития детей, исчезли тяжелые формы рахита, гипотрофии.

От «диспансеризации семилеток», призванной обеспечить выявление и лечение различных форм патологии у детей, готовящихся к поступлению в школу, участковые врачи и специалисты практически переходят к диспансерному наблюдению за всеми детьми дошкольного возраста. А диспансеризация перед поступлением в школу является итогом семилетней совместной работы врачей, родителей, воспитателей детских учреждений.

Большая работа проводится по медицинскому обслуживанию детей сельской местности. Все врачи закреплены за фельдшерскими пунктами, проводятся регулярные выезды, ведутся приемы, осматриваются учащиеся школ и дети детских учреждений.

На особом учете состоят дети с отклонениями в состоянии здоровья. Они получают лечебную помощь не только в районе, но и в клиниках Ленинграда. Ежегодно поликлиника выдает более 50 путевок детям района в санатории Зеленогорска и санаторные пионерские лагеря.

Большое значение придаем повышению деловой квалификации персонала. Конференции, семинары, научно-практическое общество педиатров, учеба на базе институтов, передовых учреждений области используются в этих целях. Высокая профессиональная подготовка педиатров оценена — девяти из них присвоена квалификационная категория.

Коллектив детской поликлиники серьезно обсудил итоги работы за 1978 год и принял новые повышенные социалистические обязательства. Выполнению их будут способствовать дальнейшее движение за коммунистическое отношение к труду, наставничество.

Постановление ЦК КПСС и Совета Министров СССР «О мерах по дальнейшему улучшению народного здравоохранения» ставит перед нами новые задачи. Во исполнение его проведено разукрупнение педиатрических участков, меняется режим работы поликлиники.

М. ФОМЕНКО,
главный врач детской поликлиники.

ГОТОВЯСЬ К ЛЕТУ

В живописных уголках района расположены пионерские лагеря «Чайка» — ЛПО «Ленинградсланец», «Космос» — строительного треста № 63, «Салют» — городского торга. Для тех ребят, кто останется летом в городе, открывается летняя оздоровительная площадка.

Сейчас наступает время готовить пионерские лагеря к приему детей. Мы попросили рассказать об этом председателей профсоюзных комитетов.

Е. Н. ГРОМОВА — председатель объединенного комитета профсоюза работников госторговли и потребкооперации:

— Пионерский лагерь «Салют» рассчитан на 110 мест. Здесь отдыхают в основном дети работников городского торга, комбината общественного питания. Стоимость путевки 150 рублей, но родители платят лишь 9 рублей или 18 рублей 60 копеек, а 10 процентов путевок — бесплатные.

Подготовку к очередной встрече детей начали с подбора штата пионерского лагеря. Он укомплектован за счет педагогов, воспитателей школы № 3.

И. К. ДЕМИДЕНКОВ — председатель объединенного постройкома профсоюза строительного треста № 63.

— К ремонту и подготовке пионерского лагеря «Космос» приступим в ближайшие дни. Эту работу ежегодно выполняет коллектив жилищно-коммунальной конторы. Наш лагерь работает в две смены, в нем отдыхают за лето 300 детей строителей, цементников, работников треста «Севзапметаллургмонтаж», комбината «Стройдеталь», а также работников городских организаций.

А. И. ПЕТРОВ — председатель территориального комитета профсоюза рабочих угольной промышленности.

— В этому году в пионерском лагере «Чайка» будут отдыхать около 700 детей, чьи родители работают в производственном объединении «Ленинградсланец» и на заводе «Сланцы».

25 марта состоялось заседание президиума теркома профсоюза, где рассматривался вопрос о подготовке к летнему отдыху. Комиссия в составе представителей теркома, санэпидстанции, гороно и других организаций, тщательно осматривавшая жилые помещения, столовые и другие постройки, выявила много недостатков. Президиум принял решение 8 апреля начать ремонт силами ремонтно-строительного участка производственного объединения «Ленинградсланец» и сланцеперерабатывающего завода и закончить его 1 июня.

Интервью вели
И. ПЕРМИНОВА,
П. АНТОНЕНКОВ,
рабкор.

ШКОЛЬНЫЕ БЮЛЛЕТЕНИ

В смотре стенной печати школ, проходившем под девизом «Курить — здоровью вредить!», первое место занял бюллетень школы № 1, второе—школы № 12. Третье поделили между собой школа № 7 и школа-интернат. Эти санитарные бюллетени участвовали в областном этапе смотра стенной печати.

Санитарный бюллетень школы-интерната «Не кури, мой юный друг!» занял третье место. Учащиеся, выпустившие его, награждены грамотой Ленинградского областного комитета общества Красного Креста и сувенирными подарками.

Н. СТЕПАНОВА,
председатель Сланцевского районного комитета общества Красного Креста.

ЗАБОТА О МАТЕРИ

Еще задолго до родов в женской консультации будущую мать готовят к предстоящему событию: внимательно следят за состоянием здоровья, осуществляют необходимое лечение, помогают правильно организовать труд и отдых, режим питания. Врачи женской консультации проводят с беременными занятия по особой, разработанной советскими учеными, системе физиопсихотерапевтической подготовки к родам.

Уже второй год в Сланцах работает и набирает силу объединенная женская консультация. Кроме врачей акушер-гинекологов в ее стенах ведут прием, проводят профилактику и лечение беременных терапевт, иммунолог и зубной врач. При необходимости беременные женщины могут получить помощь у других специалистов.

Еще не так давно при заболевании сердца или другой тяжелой патологии женщине иметь детей не разрешалось. Сегодня все чаще удается помочь такой женщине стать счастливой матерью здорового ребенка.

В прошлом году при центральной районной больнице была создана комиссия по охране труда женщин на промышленных предприятиях. Ежегодно врачи-гинекологи проводят профилактические осмотры с дополнительными методами обследования, улучшилось качество диспансеризации больных, благодаря чему уменьшилась заболеваемость женщин на многих промышленных предприятиях.

Перед женской консультацией стоят еще большие задачи: по разукрупнению участков, организации специализированных гинекологических приемов и другие. Ведь здоровая мать — это здоровый ребенок.

М. АЛЕКСАНДРОВИЧ,
заведующий женской консультацией.

ДЛЯ САМЫХ МАЛЕНЬКИХ

В нашем коллективе работа с детьми начинается задолго до поступления в ясли. Получая списки на оформление ребенка, медицинские сестры организуют первичный патронаж: уточняют адреса, нуждаемость в яслях, желание родителей, чтобы их ребенок воспитывался в коллективе, сведения о здоровье ребенка и его родителях, режиме питания, материальных и жилищных условиях, врачебном участке, отдаленности от яслей, возможности доставки на транспорте.

(Окончание на 4-й стр.)

ЖИЗНЬ—ДЕТЯМ

С удовольствием смотришь на эту красивую, ладную, невысокую девушку. Какой неиссякаемой добротой, достоинством, скромностью и трудолюбием может обладать один человек!

Светлана Шорохова решила посвятить жизнь сложной, но интересной профессии воспитательницы детского сада. Сестрорецкое педучилище закончила заочно. Памятным будет для молодого специалиста этот год: нынешней весной поведет Светлана в большую школьную жизнь свой первый выпуск — тридцать веселых и любознательных дошколят. Ведет она эту группу, в буквальном смысле слова, с пеленок, так как начинала работать с ними, когда дети были грудными.

— Не представляю, как буду с ними расставаться, — иногда задумывается Светлана. — Каждый стал родным.

И это действительно так. Когда ни зайдешь в группу воспитательница всегда среди детей, умеет с ними и поиграть, и потрудиться. Все спорится у нее: то сошьет по журнальным выкройкам сказочные костюмы для кукол, то свяжет кружева, то вышивает вместе с детьми. И в подходе к каждому она в меру строга и ласкова.

Повезло Светлане Шороховой и с напарницей. Раиса Георгиевна Кузнецова — хороший друг и товарищ. Работают обе увлеченно и творчески. Не удивительно, что воспитателей подготовительной группы заслуженно любят дети и родители, они пользуются уважением товарищей по работе.

Т. ХИТРИК,
заведующая детсадом-яслями № 5.

НА СНИМКЕ: С. Шорохова со своей группой.
Фото Ю. Терентьева.

ДЛЯ САМЫХ МАЛЕНЬКИХ

(Начало на 3-й стр.)

Дети по-разному привыкают к ясельному режиму, так как очень часто он не совпадает с домашним. Персонал старается подойти к каждому ребенку индивидуально. В первые же дни всех вновь поступивших детей осматривает врач, им определяют щадящий режим, оказывают максимум внимания.

В коллективе яслей есть очень добрая традиция —шефство над новеньким, которое продолжается до тех пор, пока ребенок будет чувствовать себя как дома. И самое главное, что шефа он выбирает сам, чаще того, к кому пошел охотнее, кто первым понял его слово.

Здоровье детей находится под постоянным контролем врача. Он определяет режим, лечит, проводит профилактические мероприятия, осуществляет прививочную работу, детям до года определяет питание, массаж, гимнастику, контролирует физическое воспитание.

На 1979 год коллектив принял обязательства, выполнение которых улучшит условия пребывания детей в яслях.

Н. МОРУС,
заведующая детяслями № 2.

ВЕЛИКОЕ БЛАГО

В целях обеспечения эффективности профилактических прививок сельским детям при детской поликлинике организованы централизованные картотечные кабинеты, где осуществляется планирование и непосредственный контроль за проводимой работой. Фельдшеры всех медпунктов района ежемесячно по графику отчитываются за прививки. Здесь же выдается план на следующий месяц и прививочный материал.

Почти все фельдшеры добросовестно относятся к работе, но особенно хочется отметить четкость З. И. Журавлевой, В. И. Колосовой, Г. П. Никитина, Р. А. Светличной, В. А. Тычевой, Г. П. Романовой, В. М. Лебедевой, Н. В. Кондратович, А. А. Камаева.

Профилактическая иммунизация — великое благо, и мы стремимся сделать так, чтобы она надежно защищала от болезней каждого ребенка.

Н. ГЕРАСИМОВА,
медсестра сельского картотечного кабинета.

МУЗЫКА ВОКРУГ НАС

ДЕМИС РУССОС

Демис Руссос был уже достаточно известен на континенте, когда в 1973 году приехал выступать в Англию. Там его ждал скандал «наоборот» — отсутствие аншлага, хотя многочисленный персонал королевского «Альберт-холла» приготовился к привычным боям с поклонниками. Случилось необычное — многочисленные любители поп-музыки, может быть, впервые за долгое время по-настоящему слушали музыку. Слушали... спокойно.

На сцену вышел неброско одетый человек со странным инструментом в руках — это бузуки, греческая разновидность мандолины. Он начал петь под ее аккомпанемент очень простые песни. Не было в них ни сладких любовных вздохов, ни выкриков, а была «честная философия настоящего артиста», как писал в рецензии критик музыкального журнала «Мелоди мейкер».

Об этом артисте мы хотим рассказать подробнее.

Грек Демис Руссос родился в 1946 году в Египте, в Александрии. Подростком увлекался живописью и музыкой, научился играть на фортепиано, скрипке, трубе и гитаре. Позднее семья переезжает в Грецию, и Демис поступает на философский факультет Афинского университета. Параллельно с лекциями он посещал консерваторию и учился играть на бузуки.

Подобно многим своим ровесникам, Демис Руссос вступил в организацию «Демократическая молодежь Ламбракиса». Они вели не только политическую, но и творческую работу. Молодые поэты, композиторы, певцы писали музыку и стихи, навеянные искусством родной Эллады.

В страшный день 21 апреля 1967 года, когда к власти пришли «черные полковники», Демис Руссос был в Париже — приехал на каникулы. Он решает остаться во Франции. Не без труда находит работу в парижском кафе — поет для греков - эмигрантов. Здесь Демиса и его друзей находит представитель фирмы грамзаписи «Филипс». После пробных прослушиваний подписывается контракт, и в июне 1968 года на музыкальном горизонте появляется новое имя — греческое трио «Дитя Афродиты». Они выпускают первую пластинку с песней «Дождь и слезы». Это был первый успех.

Причина успеха нового ансамбля? Прежде всего в удивительном голосе солиста трио — Демиса Руссоса. Его манера пения, хрипловатый голос, несентиментальная грусть звучали удивительно ново.

«Дитя Афродиты» становится популярен. Ансамбль приглашают в турне по Франции и Италии. За сравнительно короткий срок продается около миллиона пластинок с песней «Дождь и слезы».

Ну, а дальше? На роль звезды, как выяснилось, Демис Руссос не годился. Он не мог петь песни по заказу импрессарио, который выбирал ему авторов и репертуар.

Ровно через три года Демис ушел из ансамбля и начал свою соло-карьеру. Шаг рискованный. Друзья предупреждали, что это может быть началом конца. Демис стоял на своем. Он привлек к работе своих товарищей по организации «Демократическая молодежь Ламбракиса», оказавшихся в эмиграции. Так родился альбом «Лед и пламень». «Это была пластинка-размышление о судьбе Греции, о любви, о жизни и смерти,— писал французский музыкальный журнал «Кидд», — Руссос здесь выступил не только замечательным вокалистом, но и прекрасным аранжировщиком и дирижером».

В середине 1972 года он отправляется в гастрольную поездку по Франции, Италии, Австрии, потом по Южной Америке. Музыкант много работает в поездке и летом 1973 года выпускает, пожалуй, самый известный свой альбом «Навсегда». Третья долгоиграющая пластинка — «Только очарование», в которой Демис продолжает развивать тему глубоко философской, гражданской лирики, вышла через год, в мае 1974 года. Через два месяца он возвращается после семилетней эмиграции в Грецию.

«РОВЕСНИК».

Марии Дмитриевне ФРОЛОВОЙ

Поздравляем Вас с юбилеем. Желаем крепкого здоровья, счастья в жизни.

Администрация комбината «Стройдеталь» и цеха ячеистых бетонов.

Юрию Артемьевичу КРЕЧЕТОВУ

Коллектив комбината «Стройдеталь» поздравляет Вас с 50-летием. Желаем доброго здоровья, личного счастья, трудовых успехов.

Галине Павловне ВАСИЛЬЧЕНКО

Коллектив школы-интерната поздравляет Вас с днем совершеннолетия. Желает доброго здоровья, успехов в работе и учебе.

Галине ЖУРОВОЙ и Борису ИВАНОВУ

Поздравляем вас с бракосочетанием. Желаем взаимной любви, большого счастья и верности на всю жизнь.

Администрация, партийная, профсоюзная и комсомольская организации регенератного завода.

Марине МАРКОВОЙ и Александру МИКУЦКОМУ

Поздравляем вас с днем бракосочетания. Желаем большого счастья, верности, взаимного уважения на всю жизнь.

Коллектив бригады № 5 филиала ЛПШО «Маяк».

Валентине ПОТАШОВОЙ и Сергею ТИХОМИРОВУ

Дорогие Валя и Сережа! Поздравляем вас со знаменательным событием — днем вашей свадьбы. Желаем на всю жизнь большой любви, верности, согласия, взаимного уважения.

Коллектив ЦКП СПЗ «Сланцы».

Валентине ПОТАШОВОЙ и Сергею ТИХОМИРОВУ

Поздравляем с днем свадьбы. Желаем огромного счастья, бесконечной любви и верности.

Учащиеся 84 группы СИТ.

Наталье ДАНИЛИНОЙ и Александру ЖУРАВЛЕВУ

Дорогие Наташа и Саша! Поздравляем вас с бракосочетанием. Желаем светлой любви, верности, согласия и семейного счастья.

Коллектив секции мужской готовой одежды универмага № 45.

Телевидение

ПОКАЗЫВАЕТ МОСКВА

СУББОТА, 7 АПРЕЛЯ

9.05 — «Выставка Буратино». 9.35 — «Строговы». Художественный фильм. 4-я серия. 10.40 — «Для вас, родители!» 11.10 — Музыкальная программа «Утренняя почта». 11.40 — Литературные чтения. А. Мицкевич. Сонеты. 12.15 — Тираж «Спортлото». 12.30 — «Край нашенский». Кинопрограмма о Сибири и Дальнем Востоке. 13.30 — Музыкальный абонемент. Молодежные оперные певцы. 14.10 — «Здоровье». 14.55 «Большое космическое путешествие». Художественный фильм. 16.00 — «Радуга». III Международный фестиваль телевизионных программ народного творчества. Социалистическая республика Вьетнам. 16.30 — «В мире животных». 17.30 — Программа мультфильмов. 18.00— «Алмазы». «Расплата». Передачи о Намибии из цикла «В мире бизнеса». 18.55 «По вашим письмам». Музыкальная программа к Дню войск противовоздушной обороны страны. 19.45 — С. Флешарова-Мускат. «Отец». Телеспектакль. 21.00 — «Время». 21.35 — Балет С. Прокофьева. «Каменный цветок».

ВОСКРЕСЕНЬЕ, 8 АПРЕЛЯ

9.00 — «Родные мелодии». 9.30 — «Будильник». 10.00 — «Служу Советскому Союзу!» 11.00 — «В гостях у сказки». Премьера фильма «Красные и черные камни». 11.45 — «Старты надежд». Документальный фильм. 12.00 — «Музыкальный киоск». 12.30— «Сельский час». 13.30 — Театральный спектакль. А. Фредро. «Дамы и гусары». 15.45— Сегодня — День войск противовоздушной обороны страны. Выступление Главнокомандующего войсками ПВО страны заместителя министра обороны СССР, дважды Героя Советского Союза, маршала авиации А. И. Колдунова. 16.00 — Концерт, посвященный Дню войск противовоздушной обороны страны. 16.45 — «Клуб кинопутешествий». 17.45 — Премьера документального фильма «Сельская учительница». Из цикла, посвященного советским женщинам. 18.00 — Международная панорама. 18.45— Программа мультфильмов. 19.15 — «Советский Союз глазами зарубежных гостей». 19.35— Концерт. 21.00 — «Время». 21.35 — «Мастера искусств». Н. а. СССР В. Меркурьев. 22.45 — Международные соревнования по плаванию.

ПОНЕДЕЛЬНИК, 9 АПРЕЛЯ

14.30 — Новости. 14.50— «Сельские будни». Кинопрограмма. 15.15. — «Основы Советского государства и права». 15.45 — «Телестадион». 16.15 — «Музыкальные вечера для юношества». Передача из концертной студии Останкино. 18.00 — «Пятилетка. Год четвертый». Принимает участие первый секретарь Черниговского обкома КП Украины Н. В. Уманец. 18.45 — «Сегодня в мире». 19.00 — Премьера документального телефильма «Сто сорок суток над планетой». 19.55 — «Строговы». 5-я серия. 21.00 — «Время». 21.35 — «Что? Где? Когда?» Телевикторина.

ПОКАЗЫВАЕТ ЛЕНИНГРАД

СУББОТА, 7 АПРЕЛЯ

11.40 — «Дорога, которой нет конца». 12.00 — Чемпионат СССР по хоккею. СКА (Ленинград) — «Автомобилист» (Свердловск). 17.10 — Для детей. «Вот и мы». 17.30 — 50-летие массового социалистического соревнования. «Ритмы пятилетки». «Первопроходцы». 18.10 — «Однополчане». 19.00 — «Ленинград». 19.30 — «Болеро». Фильм-концерт. 19.50 — «Жизнь и смерть Фердинанда Люса». Художественный фильм. 1-я серия. 21.00 — «Время». 21.35 — «Музыкальные открытки». 21.45 — Новости. 22.00—«Жизнь и смерть Фердинанда Люса». Художественный фильм. 2-я серия.

ВОСКРЕСЕНЬЕ, 8 АПРЕЛЯ

16.05 — Для детей. «Встретимся в воскресенье». 16.35 — «Полчаса в Эрмитаже». «Живопись Франции XVII века». 17.10 — Концерт по заявкам. 17.40 — 50-летие массового социалистического соревнования. «Что стоит за почином». 18.10 — «Монитор». 19.10 — Песни В. Гаврилина исполняет н. а. РСФСР Э. Хиль. 19.55 — «Жизнь и смерть Фердинанда Люса». Художественный фильм. 3-я серия. 21.00 — «Время». 21.35 — «Жизнь и смерть Фердинанда Люса». Художественный фильм. 4-я серия. 22.40— Концерт.

ПОНЕДЕЛЬНИК, 9 АПРЕЛЯ

17.00 — Учебная программа ЛТ. Для учащихся старших классов. Геология. 17.30 — Для детей. Е. Чеповецкий. «Клоун Лоретты и улыбка». Спектакль государственного театра кукол Латвийской ССР. 18.30 — «Говорим по-английски». 19.00 — «Ленинград». 19.30 — Музыкальная программа. Х. Родриго. Концерт для арфы с оркестром. 20.10 — 50-летие массового социалистического соревнования. «Дело государственной важности». Передача 1-я. 21.00 — «Время». 21.35 — «Песни разных лет». Исполняет н. а. РСФСР Э. Хиль. Фильм-концерт. 21.45 — Новости. 22.00 — Показательные выступления лучших фигуристов мира. Трансляция из Дворца спорта «Юбилейный» (в записи).

ПОКАЗЫВАЕТ ТАЛЛИН

СУББОТА, 7 АПРЕЛЯ

9.00 — Программа передач. 9.05 «Телешкола». «Говорим по-русски». 9.25 — «Телешкола сообщает». 9.30 — «Телешкола». Английский язык». 9.50 — Раскрытый мир: «Машина и этот изменчивый мир». 10.00 — «Заглянем в кухню!» 10.30 — «Детский экран». «Медвежонок и букварь» (повторение). 10.55 — «Наши друзья куклы». 11.10 — К Дню войск противовоздушной обороны страны. «Крылатые моряки». 11.40 — «Кино рассказывает о себе». Документальный фильм. 13.00— Вариации: «Эфраим Алсалу». 14.55 — Программа передач. 15.00 — Театральный спектакль. Э. Фонякова. «...и счастья в личной жизни». Спектакль Государственного русского драматического театра Эстонской ССР. 16.45— Вечерняя программа. 16.50— «Устами младенца...» 17.10 — «Кто даст совет». 17.55 — Взгляд на мир: «Американцы знакомятся с нами». 18.15 — «Политические страсти. Дипломы». 18.55 — Реклама. 19.00 — Заключительный концерт Недели музыки для детей и юношества. I часть. 20.00— «Детский экран». «В субботу вместе с папой». 20.30 — «Актуальная камера». 21.35 — Художественный фильм. «Неоконченная пьеса для механического пианино».

ВОСКРЕСЕНЬЕ, 8 АПРЕЛЯ

11.15 — «Кто лучше?». 12.00 — «Шахматная школа». 12.30— «Наука и здоровье». «Здоровый ребенок — наше будущее». 13.15 — Первенство Эстонии по художественной гимнастике. Финалы. 14.00 — Заключительный концерт Недели музыки для детей и юношества. II часть. 15.00 — «Всего один миллион» (повтор.) 16.45 — Вечерняя программа. 16.50 — «Монитор». 17.20— «Хлеб моря». 17.55 — Реклама. 18.00 — Международная панорама. 18.45 — «Стоп-кадр». 19.00 — «Юпитер». 19.30 — Воскресная программа АК. 20.15 — «Спорт». 20.30 — Симфонический концерт. 21.30 — Выступает вокально-инструментальный ансамбль «Электра». 22.25 — 23.10 — Прийт Пярн.

Кино

ДВОРЕЦ КУЛЬТУРЫ. 7 апреля — **«Следствие закончено, забудьте».** Начало в 19 часов. 8 апреля — **«Дульские».** Начало в 17, 19, 21 час.

ДОМ КУЛЬТУРЫ ГОРНЯКОВ. 7 апреля — **«Трактир на Пятницкой».** Начало в 16, 18, 20 часов. 8 апреля — **«Сокровище Серебряного озера».** Начало в 16, 18, 20 часов. Для детей. Сборник мультфильмов. Начало в 12 часов. **«Четвертая высота».** Начало в 14 часов.

КИНОТЕАТР «ТРУД». 7 апреля — **«Последний поцелуй».** Начало в 11, 14.20, 16.10, 18, 19.50, 21 час 40 минут. 8 апреля — **«Последний поцелуй».** Начало в 12.20, 14.10, 16, 18, 19.50, 21 час 40 минут. Для детей. **«Принцесса подводного царства».** Начало в 10 часов 30 минут. 9 апреля — **«Последний поцелуй».** Начало в 11, 14.20, 16.10, 18, 19.50, 21 час 40 минут.

КЛУБ «ШАХТЕР». 7 апреля — **«Дульские».** Начало в 16, 18, 20 часов. 8 апреля — **«Грибной человек».** Начало в 16, 18 часов. Для детей. **«Деревня Утка».** Начало в 13 часов. 9 апреля — **«Игрушка».** Начало в 17, 19, 21 час.

СЛАНЦЕВСКИЙ ИНДУСТРИАЛЬНЫЙ ТЕХНИКУМ

проводит 13 апреля 1979 года в 18 часов

«День открытых дверей».

Приглашаются все учащиеся городских и сельских школ, оканчивающие в этом году 8-й класс и желающие получить среднее специальное образование.

Учащиеся ознакомятся с правилами приема и специальностями, по которым ведется обучение в техникуме, осмотрят кабинеты и лаборатории.

Добро пожаловать на «День открытых дверей»!

Адрес техникума: г. Сланцы, ул. Климчука, дом № 1.

3—1

Редактор Г. Г. МАНКУНИ

Газета выходит по вторникам, средам, четвергам, пятницам и субботам

НАШ АДРЕС: 188540, г. Сланцы, Банковская ул., 3. ТЕЛЕФОНЫ: редактор — 2-23-81, отв. секретарь—2-17-85, отдел промышленности — 2-16-65, отдел партийной жизни — 2-14-06, зам. редактора, отдел сельского хозяйства — 2-16-70, отдел культуры, быта, писем и массовой работы — 2-23-65, отдел комсомольско-молодежной жизни, фотокорреспондент — 2-16-03, корректоры — 2-13-60, бухгалтерия — 2-27-81. Объявления принимаются в бухгалтерии редакции по понедельникам и средам с 14 до 18 часов.

ППО № 1—1 Ленуприздата гор. Сланцы, Банковская ул., дом № 3. Газету набирали линотипистки Зверева А. А., Зверева Л. И., верстала Аман Н. С., печатали Минина Н. С., Ковалева Т. И. Корректоры Ершова Г. В., Крихун З. Е. Объем 0,5 печ л. Тираж 13.500. Заказ 1027