Пролетарии всех стран, соединяйтесь!

ЗНАМЯ ТРУДА

Орган Сланцевского горкома Коммунистической партии Советского Союза и городского Совета народных депутатов

Газета издается с апреля 1944 года | № 101 (7823) | Вторник, 27 мая 1980 года | Цена 2 коп.

ЗАКОНОМЕРНЫЙ РЕЗУЛЬТАТ

Итоги социалистического соревнования за апрель рассмотрел шахтком профсоюза шахты «Ленинградская». Переходящее Красное знамя присуждено коллективу участка № 7, руководит которым А. П. Полторанин. Горняки участка, успешно используя в шахте механизированную крепь «Спутник», добились высоких производственных показателей. Но не только это помогло им занять первое место в соревновании. На участке сложился крепкий коллектив. Не было здесь нарушений трудовой дисциплины, случаев травматизма. Высокая оценка труда шахтеров — закономерный результат. Коллектив нынче настойчиво борется за перевыполнение плана и обязательств, идет в первых рядах соревнующихся за досрочное завершение полугодовой программы. Здесь настойчиво ищут и находят пути снижения материальных и трудовых затрат, все резервы поставлены на службу успешной работе. Сегодня на его сверхплановом счету более 6,5 тысячи кубометров горной массы.

Второе место в соревновании занял коллектив участка № 10 (начальник В. М. Савич), третье — участка № 2 (начальник В. Г. Петров).

В. ПЕТРОВА.

Вчера в совхозах нашего района завершилась посадка картофеля — всего этой культурой занято 1.040 гектаров. Первым о выполнении плана отчитался совхоз «Аврора» — здесь картофель посажен на площади 100 гектаров. Вторым был совхоз «Сланцевский», где еще 23 мая завершилась посадка картофеля на 270 гектарах.

Хорошо поработали в картофелеводческом звене в совхозе «Сланцевский» механизаторы Ю. А. Бобров и И. Н. Николаев. В последнюю неделю они ежедневно перевыполняли норму: высаживали картофель на площади 3,8 гектара при плане 2,5 гектара.

НА СНИМКЕ вверху: Ю. А. Бобров.

ПЕРЕВЫПОЛНЯЯ НОРМУ

У механизаторов района — напряженная пора. Сделал одну работу, сразу на другую переключайся — посевная торопит.

На севе силосных культур в совхозе «Старопольский» по-ударному работает механизатор Л. Л. Васильев. При норме 11 гектаров он ежедневно засевает по 18—20 гектаров.

А на подсеве многолетних трав хорошо трудится механизатор Б. А. Желобанов. При такой же норме он ежедневно подсевает травы на площади 20 гектаров.

Ударная работа механизаторов в весеннюю пору — залог хороших урожаев трав, а значит, и продуктивности животных.

ИДЕТ ВЕСЕННИЙ СЕВ

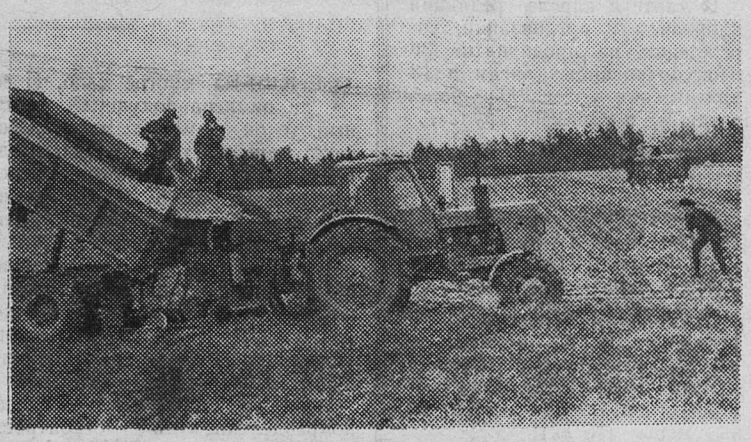

ПАРТИЙНАЯ ХРОНИКА

ПОВЫШАТЬ РОЛЬ КОММУНИСТОВ

Очередное собрание коммунистов филиала швейного объединения «Маяк» обсудило задачи партийной организации по обеспечению авангардной роли коммунистов в движении за коммунистическое отношение к труду, за досрочное завершение 10-й пятилетки и достойную встречу XXVI съезда КПСС. Докладчик секретарь партийной организации А. А. Хара проанализировала вклад коммунистов предприятия в борьбу за повышение эффективности производства и качество работы, последовательное проведение режима экономии, рациональное использование материальных и финансовых ресурсов.

Выступившие в прениях коммунисты и беспартийные, рабочие и инженерно-технические работники говорили о том, что у коллектива есть внутренние резервы, которые не используются. Велики, например, потери рабочего времени из-за того, что дисциплина не на высоте. Низка воспитательная работа в коллективе, неудовлетворительно проводится политдень. Имеются нерешенные проблемы и вопросы, которые тормозят ход выполнения производственных заданий.

В постановлении партийного собрания четко определены конкретные меры по обеспечению авангардной роли коммунистов, по улучшению всей организаторской и политико-воспитательной работы.

ПРОГРАММА ДЕЙСТВИЙ

На собрании коммунистов производственного объединения грузового автотранспорта, посвященного задачам парторганизации в свете постановления ЦК КПСС, Совета Министров СССР, ВЦСПС «О дальнейшем укреплении трудовой дисциплины и сокращении текучести кадров в народном хозяйстве», с докладом выступил начальник объединения М. И. Гуня.

В обсуждении доклада приняли участие 12 коммунистов и беспартийных, которые самокритично оценили работу по укреплению трудовой дисциплины. Выступая на собрании, коммунисты подняли ряд вопросов, имеющих принципиальное значение для деятельности партийной организации. Критические замечания нашли отражение в постановлении собрания.

МНЕНИЕ ПАРТИЙЦЕВ

Задачи партийной организации в свете постановления ЦК КПСС, Совета Министров СССР и ВЦСПС «О дальнейшем укреплении трудовой дисциплины и сокращении текучести кадров в народном хозяйстве» обсуждены на собрании коммунистов филиала Ленинградской слюдяной фабрики. Докладчик заместитель секретаря партийной организации М. Н. Силантьева и выступившие коммунисты сосредоточили усилия на нерешенных вопросах. Мнение коммунистов — больше уделять внимания воспитанию коммунистического отношения к труду.

УЧАСТИЕ В КОНФЕРЕНЦИИ

Группа пропагандистов города участвовала в работе научно-методической конференции на тему «Комплексный подход в деятельности пропагандистов по формированию активной жизненной позиции слушателей», которая проходила в Доме политического просвещения Ленинградского обкома КПСС.

Сланцы представляли секретарь горкома КПСС В. П. Ильина, заместитель заведующего отделом пропаганды и агитации горкома КПСС В. Д. Никулин, заведующая нештатным кабинетом политического просвещения регенератного завода Л. И. Лаврентьева, заместитель секретаря парткома шахты «Ленинградская» Б. И. Прокопьев, председатель методического совета по политическому просвещению горкома КПСС З. А. Николенко.

НУЖНА ЛИ ТАКАЯ ЗАБОТА?

РЕЙД „ЗНАМЕНИ ТРУДА" ПО ДЕТСКИМ ПЛОЩАДКАМ ГОРОДА

Все течет, все изменяется, утверждал философ. Будь его оппонентами руководители пассажирского автопредприятия, объединения грузового автотранспорта и комбината «Стройдеталь», они бы легко доказали обратное. А за примером желающие могут сходить на детские площадки. Рейдовая группа, посетившая их накануне школьного лета, отметила завидное постоянство в ничегонеделании именно этих руководителей.

Но если администрация пассажирского автопредприятия проявила видимость деятельности, настояла, чтобы ей передали площадку у школы № 1, а уж потом успокоилась, то их коллеги из комбината «Стройдеталь» на протяжении нескольких лет даже бровью не ведут в сторону детских забав. То ли постановление бюро ГК КПСС по поводу площадок забыли, то ли газеты не читают, но факт остается фактом. Живописное место среди сосен на ДОКе, с годами стали уродовать мрачные беседки, спортивные снаряды. И, судя по всему, надолго.

То, что осталось от площадки объединения грузового автотранспорта, видит каждый сланцевчанин. Пустырь за магазином № 47 с покореженными конструкциями непонятного теперь назначения — владения этого объединения.

Не торопится в этом году с благоустройством детской площадки регенератный завод.

Что касается остальных руководителей предприятий, то в безразличии к детскому отдыху их, вроде, не обвинишь. За два дня до срока полностью подготовили площадку на улице Баранова работники СМУ треста «Севзапметаллургмонтаж». Остальные площадки, в основном закрепленные за объединением «Ленинградсланец» и заводом «Сланцы», в день рейда приводились в порядок.

Но если более детально вернуться к старым разговорам и нынешнему положению дел, то, увы, и здесь придется констатировать: если что и меняется на площадках, то только поколения детей, да, может, оборудование, что от ветхости рассыплется.

Многие ответственные товарищи жалуются на хулиганов, виновных в порче площадок. Бывают случаи. Но мы официально спешим сообщить руководству шахты № 3, что разломанный новоокрашенный бум на площадке у шахты—дело рук рейдовой бригады. Зря только его красили. Вконец сгнившие бревна не выдержали далеко не сильного толчка. Они не выдержали бы и трехлетнего малыша, решившего поиграть в эту рискованную игру, предложенную взрослыми.

Чья вина в том, что слоненку-горке на площадке цементного завода искалечили ступеньки, теперь трудно выяснить. А вот то, что поистине хозяйский глаз усмотрел поломку, нет сомнений. Более экономичного ремонта не придумаешь: пара досок, реечки и что-то наподобие крутых морских сходней готово. Жаль, нам не удалось увидеть, каким образом взбираются на гору малыши, мы же лично не рискнули, упасть можно.

Много вопросов возникало по мере знакомства с площадками. Зачем, например, руководству завода «Сланцы» потребовалось вскапывать на площадке по улицам Жуковского — Ломоносова землю в яме для прыжков, если, ребенку ясно, нужны опилки? Или зачем на этой же площадке красить грибки, если они пришли в негодность? Ответ может быть только один — делается это ради доказательства: о детях помнят. Но нужна ли ребятам такая забота?

И все-таки мы надеемся. Надеемся, что на площадке строительного треста № 63 появятся исчезнувшие качели, что привяжут канаты к гигантским шагам, что шахта № 3 — шеф школы-интерната — обратит внимание на убогость школьной территории и на две изломанные качели, которыми довольствуются ребятишки. Надеемся, что изрытый канавами и выбоинами парк в Лучках обновится развлекательными аттракционами для детей.

И главное, надеемся, что изменится отношение к проблеме детского отдыха. Сегодня в нашем городе нет ни одной площадки, которая бы отвечала стандарту, эстетическим вкусам. Но дело-то в том, что проекты площадок существуют.

— Из года в год мы сдавали в гороно эскизы площадок для города, — рассказал главный архитектор В. Ф. Панфиленок. — Были разные варианты, всегда учитывали главные составные: спорт, игры, отдых. Но вот уже два года этим не занимаемся. Бесполезно. Ни один эскиз не пошел в дело.

Детство — это пора яркая и светлая. Так почему бы нам не подарить ему вместо пустырей, усеянных громоздкими железными качелями, яркие красочные площадки?

В. ЛОГИНОВ — инструктор отдела пропаганды и агитации ГК КПСС, Н. КАРПОВА — секретарь ГК ВЛКСМ, Л. ГАРЕЗИНА — ответственный секретарь комиссии по делам несовершеннолетних при горисполкоме, В. МИХАЙЛОВА.

К СВЕДЕНИЮ СЕКРЕТАРЕЙ ПАРТИЙНЫХ ОРГАНИЗАЦИЙ

27 мая в 16 часов в малом зале ДК горняков состоится итоговое занятие в школе наставников.

Приглашаются заместители секретарей партийных организаций по идеологической работе, председатели советов наставников, наставники.

Отдел пропаганды и агитации ГК КПСС.

Ирину Еман-Оглы можно бы считать «новенькой» на регенератном заводе—у нее совсем небольшой стаж работы на пошивочном участке цеха резиновой обуви. А если судить по делам! Комсомолка после средней школы пришла на производство и с первых дней заявила о себе как об очень способной к трудовым наукам. Принимая участие в конкурсе «А ну-ка, девушки!», Ирина успешно прошла все этапы и уже в его финале заняла первое место.

Фото Ю. Терентьева.

ПАНОРАМА РОДИНЫ

ГРУЗИНСКАЯ ССР. Новый благоустроенный пансионат на две тысячи человек для рабочих и служащих «Тюменьгазпрома» поднимется в недалеком будущем на трассе Туапсе — Новороссийск в поселке Небуг. Его проект создали специалисты Тбилисского зонального научно-исследовательского и проектного института типового и экспериментального проектирования жилых и общественных зданий. Пансионат будет состоять из трех спальных корпусов, столовой на две тысячи мест, летнего и зимнего кино-концертных залов на 500 человек, административного корпуса, оздоровительной зоны с открытым плавательным бассейном и спортплощадками. Удобные одно- и двухместные номера имеют открытые террасы. Для семейных отдыхающих предусмотрены квартиры.

НА СНИМКЕ: главный архитектор проекта пансионата Роман Павлиашвили, руководитель архитектурной мастерской № 4 Дмитрий Одишария и главный архитектор проекта Самсон Мелашвили заканчивают работу над проектом здравницы для рабочих и служащих «Тюменьгазпрома».

Фотохроника ТАСС

ЭКРАН ДЕЙСТВЕННОСТИ

В марте и апреле редакция направила в организации, учреждения, на предприятия 36 неопубликованных писем и 13 критических материалов, напечатанных в «Знамени труда».

НЕ ОТВЕТИЛИ РЕДАКЦИИ:

управляющий строительным трестом № 63 Г. И. Железнов — на корреспонденцию «Энтузиазм и экономика» (№ 52);

генеральный директор СПО «Родина» Д. В. Борисов — на корреспонденцию «О лете думать сегодня» (№ 82) и острый сигнал «Необходимы срочные меры» (№ 82);

начальник объединения грузового автотранспорта М. И. Гуня, прораб управления механизации № 332 Э. П. Гордеев, начальник СУ-322 И. М. Алырчиков — на сообщение депутатского поста «Устранить недостатки» (№ 83);

и. о. директора регенератного завода М. С. Печников и начальник СУ-322 И. М. Алырчиков — на корреспонденцию «Как выиграть время» (№ 83);

начальник пассажирского автопредприятия В. Ф. Волков— на письмо т. Рыжковой о плохом автобусном движении и письмо Р. Русовой об отсутствии заботы о пассажирах автовокзала;

начальник УЖКХ ЛПО «Ленинградсланец» А. И. Сорока— на письмо жильцов дома № 25 по улице Кирова по поводу протечки крыши.

ГРАНИ ИДЕОЛОГИЧЕСКОЙ РАБОТЫ

УЧА ДРУГИХ, УЧИШЬСЯ САМ

До начала занятия еще минут пятнадцать—двадцать, а в красном уголке электроцеха регенератного завода уже несколько человек. В руках — конспекты предыдущих занятий в школе основ марксизма-ленинизма, собственных выступлений.

Слушатели этой школы привыкли к диалогу с пропагандистом С. Я. Васильевым. В течение года каждый не раз выступал на занятиях, готовя тот или иной вопрос. И вот сейчас они перелистывают конспекты, заметно волнуясь. Неудивительно, ведь сегодняшнее занятие — итоговое в системе партийного политпросвещения.

Что же дал, чему научил прошедший год слушателей школы? «На занятия ходила охотно, ни одного не пропустила, — говорит вырубщик цеха резиновой обуви Т. А. Железнова. — И не только потому, что для нас, коммунистов, постоянное повышение своего политического, культурного уровня — закон. Ведь знания, полученные на занятиях, помогают в общественной работе, которой занимается каждый слушатель: один работает в партбюро, другой — в завкоме, третий — в народном контроле. И получается, что знания, полученные нами, в какой-то мере передаются другим».

«Кроме того, научились работать с первоисточниками, познакомились с многими работами классиков марксизма-ленинизма,— добавляет другая слушательница школы, приемосдатчик цеха резиновой обуви В. И. Листратова. — Самостоятельно это не каждый бы изучил, а наш пропагандист умеет все непонятное в теме растолковать просто, доходчиво».

Наш разговор прерывает приход пропагандиста С. Я. Васильева. У него, старшего инженера по технике безопасности завода, работа хлопотная и общественных дел много: член совета народных заседателей, председатель ДПД завода, народный дружинник, пропагандист. Последнее, пожалуй, отнимает больше всего времени, сил и души, хотя вроде и опыт уже накопился: четыре года был дублером пропагандиста, три года — пропагандист, в горкоме партии его фотография на Доске почета лучших пропагандистов города.

И это заставляет еще более тщательно готовиться к каждой встрече со слушателями. На вооружение берется все: журналы, газеты, радио- и телепередачи, лекции в горкоме КПСС. Много приходится «перелопатить» материала, чтобы на занятиях ясно и точно ответить на любой вопрос слушателей. Даже если он задан и не по теме...

Сегодняшнее итоговое занятие начинается обычно — с повторения предыдущей темы, с проверки, насколько прочно она усвоена. Уверенно рассказывают о ленинском плане построения социализма в нашей стране электрослесарь метрологической лаборатории С. А. Хренов, бригадиры электрослесарей этой лаборатории Е. Н. Хильков и Г. Н. Ольский, заготовщица-пошивальщица цеха резиновой обуви Л. Э. Феофанова. И остальные слушатели не пассивны, они помогают товарищам отвечать на вопросы пропагандиста, порой неожиданные, требующие отличного знания темы, умения делать собственные выводы. От повторения предыдущей темы С. Я. Васильев умело переходит к новой, итоговой — «Дело Ленина живет и побеждает».

«Мы только что говорили о ленинском плане построения социализма в нашей стране, а сейчас речь пойдет о его конкретном воплощении в жизнь, — подчеркивает в своем выступлении Сергей Яковлевич. — Ведь все мы живем в эпоху развитого социализма, все мы — свидетели победы ленинских идей. Примеры этому найдет каждый: ваш свободный труд на родном заводе— вот хотя бы свидетельство победы идей В. И. Ленина».

Вот на таких конкретных, жизненных примерах раскрыл итоговую тему занятий С. Я. Васильев. Были они и в докладах слушателей, подготовленных к этому занятию. Шел оживленный разговор, обмен мнениями. Создать такую атмосферу на занятиях — тоже немалая заслуга пропагандиста. Особенно, если учесть разнородность аудитории — есть слушатели и с неполным средним образованием, и с высшим. А нужно, чтобы каждый усвоил тему, чтобы каждому было интересно на занятиях. О том, что пропагандисту С. Я. Васильеву удается достичь этого, говорят отзывы его слушателей.

Учебный год закончился для слушателей, но не для пропагандиста. У него нет каникул, он всегда в поисках, в подготовке к новой встрече со своими будущими слушателями. Ведь, уча других, он учится сам.

Т. КРЫЛОВА.

ДЕЛО ЧЕСТИ

ЧЕЛОВЕКУ многое дано. И если он неравнодушный, активный, то он и может многое. Вот так коммуниста, руководителя передвижной механизированной колонны № 102 Я. Я. Богданова и можно видеть в разной роли. Он специалист строительства и хороший воспитатель, прошедший сам большую трудовую школу, начиная с учащегося Сланцевского профессионально-технического училища. И без преувеличений будет сказано, что ПМК-102 в течение последних лет — лучшее подразделение в стройтресте № 63.

С честью оправдывает Яков Яковлевич высокое звание народного депутата. Он избирается уже второй созыв и свои права и обязанности ставит на службу людям. И третье назначение Я. Я. Богданова — пропагандист системы партийной учебы. Еще одно дело, которое требует творчества, постоянного поиска и также большой специальной подготовки. Только человек высокой самодисциплины способен справиться с такими поручениями. Причем, справиться, как говорят на академическом языке, на «хорошо» и «отлично».

На первый взгляд, резко отличаются грани деятельности. Но в таком разном деле Яков Яковлевич находит много общего, комплексного. Все это — жизнь, во всем ее многообразии. А чтобы все и везде успеть, четко планирует свое время. Люди не видят его бесполезно суетящимся, недовольным, и в то же время всегда помнят: любит порядок, дисциплину.

Все так же было и перед началом, и в течение заключительных занятий в системе политического просвещения. По тому, как организованно в 18 часов без двух минут вошли в кабинет слушатели, как ждал этого момента и был готов к нему пропагандист, можно было понять: тут заведен свой порядок. Урок «Дело Ленина живет и побеждает» подводил итоги пройденного за несколько месяцев по программе «Учение, преобразующее мир». А вообще эта группа идет вместе с начальной политшколы, и за несколько лет совместного повышения уровня политического образования хорошо узнали друг друга, учились друг у друга, вместе поднимались по ступенькам знаний. И ответы по теме, заранее, конечно, подготовленные, позволили каждому из присутствующих на занятии сделать вывод: год учебы многое дал.

Выступления каменщика В. Г. Щетинина, счетовода Л. Д. Артемьевой, линейного механика Д. Я. Сомова построены логически, со знанием материала, ленинских работ. Слушатели умеют обобщить, сделать выводы, увязать теоретические положения с делами на практике. Дмитрий Яковлевич в основном и остановился на воплощении в жизнь ленинских принципов соревнования, раскрыл их на примере коллектива ПМК-102, бригады коммуниста В. Г. Баранкова, который тоже является слушателем школы основ марксизма-ленинизма и был на занятии. Его бригада на всех этапах пятилетки побеждает в соревновании. К 110-летию со дня рождения В. И. Ленина она выполнила пятилетний план. Удовлетворен ответом и пропагандист, особенно он горд за рабочих, которые благодаря серьезному отношению к занятиям хорошо разбираются в сложнейших, порой, вопросах теории и практики. Например, всегда подготовленными приходят на занятия каменщица Л. Н. Истратова, бригадир В. Г. Баранков и другие.

Оживилась нынче учеба и с приходом в группу слушателей комсомолок Людмилы Артемьевой, Нины Алифир, Тамары Земской.

Так что слушатели, хотя и работают в сложных условиях — стройки ведут в районе, программу школы прошли успешно. И конечно же, как они считают, главная заслуга в этом пропагандиста, который умело, терпеливо, грамотно ведет их от темы к теме, который научил работать с первоисточниками, документами, постоянно следить за периодикой, применять на деле полученные знания. Для Богданова же пропагандистская, как депутатская и любая другая работа, — дело чести коммуниста.

О. СВЕТЛОВА.

ПРИМЕР ВЕТЕРАНОВ

ТРУДОВАЯ СЛАВА

Павел Яковлевич Благородов по праву считается на комбинате «Стройдеталь» одним из лучших токарей. 32-й год он трудится в одном цехе. Бережно относится к станку, этого требует и от всех станочников своей бригады. «За работу на станках без капитального ремонта!» — такой призыв здесь стал законом. Мало кто помнит, когда станки отправлялись в капитальный ремонт. Это явление здесь редкость. Бережливость и постоянный, по-хозяйски заботливый уход за оборудованием значительно продлевает срок службы. С большим мастерством, ловкостью, производительно работает П. Я. Благородов и делает все на совесть, исключительно качественно и этим личным примером задает тон всей бригаде, которая неоднократно выходила победителем социалистического соревнования.

За трудовые успехи П. Я. Благородов удостоен почетного звания ударника коммунистического труда. Любит свою работу Павел Яковлевич и эту любовь прививает молодым токарям.

В годы Великой Отечественной войны П. Я. Благородов защищал родное Отечество, мужественно дрался с врагом в партизанских отрядах Ленинградской области. А позднее в рядах Советской Армии с боями дошел до Кенигсберга. За мужество и отвагу имеет много правительственных наград.

Двадцатый год плечом к плечу с ним трудится опытный фрезеровщик Николай Николаевич Серогодский. Безупречный труженик, он является не только отличным производственником, но все время ведет активную общественную работу. Он — член завкома и цехкома профсоюза, начальник общественного отдела кадров, общественный инспектор по технике безопасности. 44 поощрения занесено в его трудовую книжку. 15 раз портрет его был помещен на Доску почета цеха и комбината. Николаю Николаевичу присвоено почетное звание ударника коммунистического труда, которое он с честью оправдывает своими делами.

В. ШАТАЛОВ,
рабкор.

ИДЕТ ВЕСЕННИЙ СЕВ

ПОДЧИНЕНО ОДНОЙ ЦЕЛИ

Две предыдущие весенние посевные 1978 и 1979 годов Попковогорская полеводческая бригада, которой много лет руководит В. П. Шалуха, занимала первое место не только среди полеводческих бригад совхоза «Родина», но лидировала и в районном соревновании земледельцев. И нынче коллектив попковогорских полеводов не намерен уступать завоеванных позиций.

С первых весенних дней все в бригаде было подчинено главной цели. Действовали полеводы не в одиночку. Да и что могут сделать 9 человек? На успешное проведение посевной последнего года пятилетки были направлены усилия и партийной организации, которую много лет подряд возглавляет В. И. Колосова, и исполкома Попковогорского сельского Совета народных депутатов под председательством Л. Н. Розовой, и работников культурных учреждений. Было принято решение обратиться за помощью к местному населению, пенсионерам. Депутаты прошли по домам, разослали повестки с просьбой помочь земледельцам перебрать семенной картофель. И люди откликнулись.

— Каждый день в картофелехранилище приходило до 15 человек, и каждый работал в меру своих сил, на совесть. Особенно большую помощь нам оказали Э. А. Терно, В. А. Соболева, М. Г. Анисимова, Е. Г. Шалкова, А. А. Спиридонова, Е. И. Богданова, — рассказывает бригадир.

А тем временем рабочие-полеводы начали готовить поля к севу, особое внимание обратив на площади, на которых намечалось разместить зерновые. Первыми на них вступили члены звена, созданного для уборки с полей камня. Отлично поработали полеводы Г. И. Сергеева, А. А. Рыбакова и Л. И. Пец. Вместе с трактористом А. П. Рыбаковым они с площади 210 гектаров убрали 150 кубических метров камней.

После уборки камней приступили к разбрасыванию органических и минеральных удобрений. Органики на попковогорские поля завезли зимой много — в среднем по 100 тонн на гектар, и все надо было успеть внести в почву в сроки, чтобы не сдерживать темпы сева. И механизаторы из совхозного механизированного отряда Ф. П. Добыша не подвели, в день разбрасывали по 1.200 — 1.300 тонн навоза и торфа.

Такие высокие темпы работы трактористов дали возможность развернуть широким фронтом работы и полеводам. Они уже полностью посеяли зерновые. Причем, не на 20 гектарах, как это намечалось раньше, а на 48.

А на полях, отведенных под «второй хлеб», картофелеводческое звено В. Г. Николаева закончило посадку картофеля. Всего нынче в попковогорской бригаде будут выращивать эту ценную культуру на 60 гектарах. И с каждого из них обязательствами предусмотрено получить по 150 центнеров при плане 129. Задача не из легких. И поэтому В. П. Шалуха и его помощница А. В. Румянцева по нескольку раз в день бывают на полях, внимательно следят за качеством посадки картофеля, соблюдением картофелеводами норм высадки клубней.

Закончили попковогорцы и сев кормовых корнеплодов. Нынче впервые 22 гектара они засеяли семенами, и только на трех гектарах будут сажать рассаду. Ее выращивают сейчас на 0,5 гектара. Уже провели одно рыхление, а по ночам опять же с помощью пенсионеров жгут костры, оберегая растения от заморозков.

— Думаем нынче получить с каждого из 25 гектаров по 500 центнеров корнеплодов. Это нам по силам, ведь были годы, когда мы и по 600 центнеров собирали, — говорит Владимир Поликарпович.

Яровой сев в бригаде Попкова Гора завершается. Осталось на полях из-под мелиорации, что возле фермы Перебор, на площади 120 гектаров посеять травы. Но до этого в бригаду еще раз приедет отряд Ф. П. Добыша, чтобы разбросать 6.000 тонн органики, завезенной сюда под залужение. И у бригадира нет сомнений, что и эта работа будет выполнена в намеченный срок. По его словам, в этом году, как никогда раньше, четко организована работа звеньев. Часто бывают на полях бригады руководители и специалисты хозяйства, внимательно прислушиваются к любым просьбам полеводов.

Это создает в бригаде хороший деловой настрой. Люди работают в эту пору, не считаясь со временем, если надо, то и в выходные дни. А результаты их труда широко освещаются в стенной печати. Передовикам посевной посвящена передовая статья «Урожай — забота общая», помещенная в отделенческой газете «Сельский труженик», редактирует которую заведующая Попковогорской библиотекой В. А. Корнышева. Почти каждый день на здании конторы вывешивается свежая «молния», рассказывающая о новой трудовой победе. А нет-нет появляется и «колючка», в которой критикуется механизатор, нарушивший трудовой распорядок дня или допустивший брак в работе. Помогают в этом деле руководителям бригады клубные работники, с которыми у них хорошие связи.

Одним словом, сейчас в отделении Попкова Гора все подчинено одной цели — успешно завершить посевную последнего года пятилетки и начать готовиться к «зеленой» жатве.

А. ГИНДОВА.

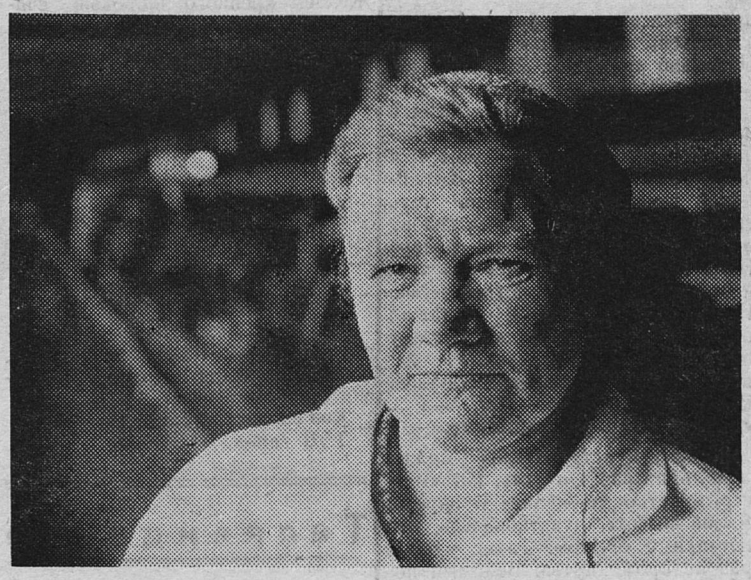

На ферме Кологриво совхоза «Старопольский» много опытных, знающих доярок. Среди них — Евгения Петровна Кузьмина. За четыре месяца в среднем от каждой коровы своей группы она получила по 701 килограмму молока, прибавка к прошлогоднему уровню составила 143 килограмма. Несмотря на трудности, связанные с завершением зимовки, доярка успешно выполнила социалистические обязательства в апреле, надоив от каждой коровы по 206 килограммов молока.

Радуют доярку и майские показатели. Коровы находятся уже на пастбищах и надои с каждым днем растут.

НА СНИМКЕ: Е. П. Кузьмина.

Из почты «Сланцевских ребят»

Памятная поездка

Для учеников третьих классов школы № 12 была организована поездка в Ленинград — город, где жил и работал В. И. Ленин, где свершилась Великая Октябрьская революция. Этот день запомнился прежде всего тем, что в квартире-музее В. И. Ленина нас принимали в пионеры. Красные галстуки нам повязали ветераны революции.

Нам хотелось как можно лучше познакомиться с Ленинградом. Очень чуткими и внимательными оказались наши водители Константин Юрьевич Гуменюк и Виктор Николаевич Ефимов. Проезжая по городу, Константин Юрьевич показывал нам крупные предприятия, достопримечательности города. Мы побывали в домике Петра Первого.

Особенно взволновало нас посещение музея, посвященного блокадным дням Ленинграда, мы узнали, какую роль в борьбе города сыграли его жители. Запомнился фильм, благодаря которому мы поняли, как трудна была война, как страшны были голод, холод.

Мы благодарны нашим старшим товарищам — шефам объединения грузового автопредприятия.

Пионеры 3 «А» и 3 «Б» классов школы № 12.

У октябрят

Ленинская неделя для наших первоклассников началась 14 апреля с открытия Ленинского зала. Притихшие и повзрослевшие стояли они в одном ряду с пионерами и комсомольцами. Затем был конкурс чтецов стихов об Ильиче. Громко, выразительно и старательно читали малыши. Жюри строго подводило итоги. Победителями названы А. Куприянова, А. Торгунов, А. Черняев, Л. Иванова.

Л. АГАФОНОВА,
5-й класс, школа № 3.

Н. Прибытков

ПАМЯТЬ СЕРДЦА

(Начало в № 99)

РАССКАЗ

Тут я спохватился. На рассвете могут поднять, а я не смыкал глаз. И когда только пролетело время? Так я и не высказал то, что собирался.

В свою землянку я торопливо шагал через лес, без конца спотыкаясь о валежник и коренья. Грудь мою распирало от счастья и радости.

С этого вечера мы с Аллочкой встречались каждый день. И хотя нам казалось, что мы с ней делаем это в глубокой тайне, и в ее части, и в нашем полку все об этом знали. И тут произошло то, что перевернуло и развеяло все мои мечты и планы.

Как-то в середине ночи меня разбудил дневальный.

— Товарищ капитан! Вас немедленно требует в штаб командир полка!

Застегиваясь на ходу, я спешил на вызов командира.

В землянке командира полка при свете коптилки в темном углу кто-то с трудом натягивал поверх комбинезона техническую куртку. В руках он держал шлемофон. Когда человек повернулся на свет коптилки, я увидел, что это была Аллочка. Мой удивленный вид не застал ее врасплох, видимо, она знала, что я сейчас появлюсь.

Командир полка сказал:

— Вот с этим товарищем, — показал он на Аллочку, — полетите сейчас на ПО-2 к партизанам. Задание очень важное! Поэтому вся надежда на тебя, Федоров. Нужно долететь во что бы то ни стало туда и привести этого товарища обратно! Лететь не близко, более ста километров, — командир полка ткнул пальцем в карту, лежащую на столе, — вот сюда!

Я наклонился к карте. Полтора часа лета по тылам противника, в кромешной тьме! Да, задача не из легких!

— Вас будут ждать, — продолжал командир полка, — четыре костра зажгут вытянутым ромбом. Когда вы появитесь, в середине ромба загорится пятый костер. Обстановку оценишь на месте, сам решай, что к чему. В случае приземления в другом месте примите все меры, чтобы не попасть в лапы гитлеровцам. Вопросы есть?

— Ясно все, — ответил я и неожиданно зевнул.

— Что, не выспался? Вернешься, я дам тебе отдохнуть, — с какой-то небывалой ранее отеческой теплотой сказал командир полка, — а сейчас быстро проложи маршрут и в воздух — вернуться надо до рассвета!

Я расстелил на столе свою карту и занялся прокладкой. Делая расчеты, старался запомнить нужные ориентиры до мельчайших подробностей. В потемках карта будет не нужна. Выйти же точно на костры за сто пятьдесят километров, тут нужно постараться.

Аллочка бесшумно приблизилась сзади, через мое плечо разглядывала карту. Меня тревожило ее близкое присутствие и не хотелось, чтобы она сидела за моей спиной в самолете в эти опасные часы.

ВЗЛЕТЕЛИ. С высоты уже через несколько минут вдали обозначалась линия фронта. Фашисты густо и беспрерывно пускали ракеты, и это даже облегчало полет, вдалеке они обозначали линию горизонта, что летчику и надо. Кроме них, под крылом ни единого огонька, и не было ощущения полета. Словно застывший на месте, самолет дрожит от работающего мотора. Лишь приборы показывали, что наш верный, надежный друг медленно карабкается вверх.

Я старался набрать высоту до линии фронта как можно больше. Не доходя несколько километров до нее, убрал газ. На малых оборотах двигатель не издавал шума, и мы планировали, беззвучно пересекая линию фронта.

За линией фронта словно все вымерло: на огромном пространстве ни единой светящейся точки, ни единого огонька. Так мы неслись в темноте около часа. Расчеты мои оправдывались: никто не выстрелил в нас, не засветил прожекторов. Однако мы знали: там, внизу, в непроглядной мгле, разбросанные по лесам беспокойно дремали армады вражеских войск. Сейчас все притихло, затаилось в ожидании рассвета. И в этой жуткой, подозрительной тишине было что-то щемяще зловещее.

На исходе времени полета я немного набрал высоты и несколько в стороне заметил четыре костра квадратом. В этой угрюмой беспросветной мгле они так и манили. Велик соблазн был сесть туда, но я не поддавался искушению. Точно по курсу, километров за 15 дальше увидел ромб. С меня словно свалился камень, стало легко. Разом исчезло тягостное сковывающее напряжение. Еще через несколько минут появился пятый костер. Я уверенно пошел на снижение. Костры подсвечивали поляну, попеременно выхватывая из темноты небольшие зеленые пятна. Слева за ними едва заметной мелькнула опушка леса. Справа взгляд упирался в сплошную темноту ночи, казалось, крылья с этой стороны сейчас врежутся в дерево. Но здесь я целиком полагался на опыт партизан: они выкладывали костры, обеспечивая абсолютную безопасность посадки.

Мы приземлились у центрального костра. Самолет еще катился по-траве, снижая скорость, а люди уже окружали его.

Партизаны встретили нас радостно. Аллочку почти на руках сняли с крыла и увели куда-то в темноту. Мне показалось, что ее здесь знали, принимали как старую знакомую. Перед уходом она обернулась в мою сторону, негромко и ласково похвалила:

— Молодчина ты, Толя! Жди меня, я сейчас...

(Продолжение на 4-й стр.)

Горизонты культуры

ВАЖНОЕ ЗВЕНО

Широкое применение техники на фермах и полях совхоза «Осьминский», постепенное упорядочение рабочего дня резко изменяют характер труда и быта тружеников. А улучшение социально-бытовых условий и неуклонный рост образовательного уровня населения деревни за счет молодежи — выпускников школ расширяют его духовные и культурные потребности.

Сейчас, когда у тружеников полей и ферм становится больше свободного времени, у них, особенно молодых, возникает стремление к содержательному, интересному проведению своего досуга.

Для удовлетворения закономерно растущих духовных и культурных потребностей жителей деревни Овсище здесь создан культурный комплекс. Есть хорошие условия для политико-воспитательной, просветительной, спортивной и общественно-массовой работы.

Одно из важных звеньев культурного комплекса — библиотека, роль которой заметно возросла в связи с возросшей тягой людей к печатному слову: газете, журналу, книге. Сейчас в деревне редко встретишь человека, который бы не читал их.

Вот почему в красиво, со вкусом оборудованном, просторном и светлом зале Овсищенской библиотеки можно видеть вечерами и по выходным дням немало любителей книг, в том числе и юных читателей. Их здесь встречают доброжелательно, радушно и приветливо.

В тех случаях, когда читатель затрудняется в выборе книги, на помощь ему охотно спешит библиотекарь Тамара Петровна Махрова. Заметно возросла культура обслуживания читателей. Ощутим деловой контакт и дружба между читателями и работниками библиотеки.

И. БУГНО,
дер. Овсище.

ПАМЯТЬ СЕРДЦА

(Начало на 3-й стр.)

Костры тут же потухли, в руках у партизан появились факелы. В ночной тишине слышался глухой говор. Партизанский быт приучил людей разговаривать вполголоса, хотя знали — противник далеко отсюда.

Те, что остались со мной возле самолета, засыпали меня вопросами о жизни на Большой земле. Они искренне радовались появлению живой души с Большой земли и свежей, подбадривающей весточке оттуда.

Непринужденный разговор с ними, уверенность, с какой они держатся здесь, вселяли бодрость и в меня. Не особенно-то уютно чувствуешь себя, понимая, что находишься далеко в тылу противника, и хотя внешне хорохоришься, не показываешь виду, глубоко внутри что-то посверливает. Ведь предстоит еще полет в обратную сторону.

На востоке уже начинало показываться светлое пятно приближающейся утренней зорьки, скоро рассвет, а Аллочки все не было. Я начал беспокоиться. Даже если вылетим сейчас, рассвет застанет нас в пути и линию фронта придется пересекать среди бела дня. Приятного мало. Да и вообще полет днем на тихоходном ПО-2 не сулит ничего хорошего. Попадешься в зубы «мессерам», не вырвешься. Они любят охотиться за ПО-2, знают, что зря он не летает. И фашистских летчиков за уничтожение ПО-2 награждали особо.

Мое волнение заметили партизаны.

— Наверное, бумаги важные повезете, вот и готовят так долго,— высказали они предположение.

Меня это еще больше озаботило.

Уже начало заметно светать, на фоне сереющего неба отчетливо обозначались вершины деревьев. Я забеспокоился. И тут появилась группа людей и среди них Аллочка. Я сел в кабину.

— Лейтенант Дунаева! Давай быстрее! — нетерпеливо подогнал я ее. — Ребята, кто качнет винт?

— Давай я, мне приходилось! — вызвался один паренек.

Один из партизан торопливо подбежал к самолету и протянул Аллочке немецкий пулемет.

— Что вы, зачем он мне? — отказалась она.

— Бери, бери, подружка, пригодится в дальней дороге.

...Мы шли над лесом. Внизу под самым крылом мелькали вершины деревьев. Так лучше. Истребителям с большой высоты труднее заметить нас на фоне зеленого леса, да и на земле пока разберутся — мы уже далеко.

Распластанный под нами однообразный лесной ландшафт казался пустым и вымершим. Тщательно замаскированный притих, затаился вражеский тыл. Чем-то коварным и жутким веяло от этой сонной подозрительной тишины. Монотонно и чисто гудел мотор. Сплошным бронзовым диском мельтешил перед глазами бешено вращающийся винт. И я подумал: «Вот так бы до линии фронта! А там на своей земле как-то легче».

И только подумал, как справа заметил две приближающиеся точки. Шли они нам наперерез. Похоже, что заметили. По тонкому фюзеляжу я понял: «мессершмитты»! Ну, теперь держись! Сейчас дадут!

Найти сразу на малой высоте они нас не могли, похоже было, что караулили заранее. Видимо, гитлеровцы знали, что мы здесь. Несущиеся поперек «мессеры» стали подворачивать нам в хвост, заходить для атаки сзади. Что можно сделать на этом беспомощном ПО-2 против виртуозных, маневренных истребителей?

Со смертной тоской поглядывал я на их острые носы, откуда вот-вот изрыгнется губительный огонь самолетных пушек.

Я торопливо осматривал местность в надежде ухватиться за что-либо спасительное, но кругом простирался однообразный лес. Укрыться, спрятаться — некуда! Невольно прижимал самолет к самым верхушкам деревьев.

Ведущий «мессер» брал меня в прицел. Глядя на его нос, точно направленный на наш самолет, я понял: сейчас будет залп! В ожидании смертоносного огня тело сводила судорога. Я вжал голову в плечи, словно тонкая фанера ПО-2 могла защитить меня от бронебойных снарядов истребителей. И, не дожидаясь огня, я нажал правую педаль. В ту же секунду огненная трасса мелькнула с левой стороны, в метре от наших кабин. «Удалось!» — ликовал я. «Мессеры» проскочили мимо.

Обмануть истребителей можно лишь один раз. По тому, как «мессеры» четко держались в паре на малой высоте, чувствовалось, что летчики с опытом. Такие второй раз не промахнутся. Ведомый почему-то не стрелял. Видимо, какой-то ас решил сам заработать «железный крест» и не разрешал своему ведомому сбивать нас. Спешить им было некуда.

«Мессеры» делали большой круг. Они заходили для повторной атаки, не спеша, торжественно, предвидя неизбежную победу.

Пока они разворачивались, было какое-то время, и я, не теряя надежды на спасение, продолжал искать, куда бы увернуться от них, может быть, сесть. Отпущенные на раздумья дорогие секунды уносились бесплодно: ни единого пятнышка, ни единой прогалинки, кругом сплошной ровный лес. Если продолжать полет, нам оставалось жить несколько секунд. Вражеские истребители уже появились на прямой сзади.

Я решил падать в лес незаженным. Будь что будет...

И только намерился включить мотор и уткнуться в деревья, как впереди показалась полянка. Руки сами убрали газ. Резкий бросок вниз—и мы скрылись за стеной деревьев. «Мессеры» снова проскочили сверху над нами, не успев открыть огонь. Самолет плюхнулся на землю и покатился, очень сильно подпрыгивая и раскачиваясь.

В самом конце пробега, когда самолет должен был остановиться, а я уже нащупывал замок привязных ремней, готовясь отстегнуться, он клюнул носом, раздался легкий хруст, перед глазами что-то мелькнуло. Так ПО-2 и остановился, зарывшись носом в землю, хвост его высоко вскинулся вверх. Мы поспешно выскочили из кабины и отбежали в сторону, ожидая, что самолет будут расстреливать «мессера». Но они, набрав небольшую высоту, кому-то покачали крыльями, развернулись в нашу сторону и прошли над нами. Так повторили несколько раз, затем скрылись. Стало ясно, что нас кому-то передали.

Что делать дальше? Командир здесь я, мне и принимать решение. Сжечь самолет мы еще успеем. Один выстрел из пистолета в бензобак, спичка и через минуту от него ничего не останется. Но это потом. Сначала нужно его осмотреть и попытаться взлететь и, если не выйдет, тогда стрелять.

Аллочка стояла возле меня. По ее поникшему виду и тому, как печально она смотрела на опрокинутый самолет, я понимал, о чем она думает. Но еще не все потеряно, нужно не терять понапрасну время!

— Давай-ка быстро поставим самолет в нормальное положение, — предложил я.

Мы уцепились за фюзеляж и плавно опустили хвост на землю. Я тут же кинулся к винту. Обе лопасти его были обломаны. Оставалось начало поворота лопасти, оттуда торчали белые остья свежего дерева. Сердце мое сжалось: «Теперь все, влипли! Лететь не на чем. Неужели останемся тут?».

(Продолжение следует)

Редактор В. В. ИВАНОВ.

Маргарите Осиповне ПОНОМАРЕВОЙ

Поздравляем Вас с юбилеем. Желаем крепкого здоровья, счастья в жизни.

Коллектив треста «Сланцы-межрайгаз».

Виктору Ивановичу БОГДАНОВУ

Поздравляем Вас с 55-летием. Желаем здоровья, счастья. Благодарим за добросовестный труд.

Коллектив РМЦ завода «Сланцы».

Михаилу Пимановичу СИМИДОЦКОМУ

Сердечно поздравляем с 55-летием. Желаем хорошего здоровья, счастья, успехов в труде и семейного благополучия.

Коллектив турбинного цеха ТЭЦ завода «Сланцы».

Телевидение

ПОКАЗЫВАЕТ МОСКВА

ВТОРНИК, 27 МАЯ

8.00 — «Время». 8.40 — Утренняя гимнастика. 9.05 — «Заветная песня». Фильм-концерт. 9.25 — «Александр Невский». Художественный фильм. По окончании — Новости. 14.30 — Новости. 14.50 — «По Венгрии». Кинопрограмма. 15.30 — П. Чайковский. Сюита из музыки к балету «Спящая красавица». Исполняет симфонический оркестр Центрального телевидения и Всесоюзного радио. Дирижер — народный артист Казахской ССР Ф. Мансуров. 15.50 — «Основы Советского государства и права». 16.20 — «Поэзия». Витезслав Незвал. К 80-летию со дня рождения. 16.55 — «Спор-клуб». 18.00— К 60-летию образования Татарской АССР. «Татарстан». Документальный фильм о достижениях республики в области экономики, просвещения, науки и культуры. 18.20 — «Цвети, мой Татарстан». Фильм-концерт. 18.45 — «Сегодня в мире». 19.00—Чемпионат СССР по футболу. ЦСКА — «Динамо» (Москва). 2-й тайм. Трансляция со стадиона ЦСКА. 20.00 — Чемпионат СССР по футболу. «Зенит» (Ленинград) — «Спартак» (Москва). 2-й тайм. Трансляция из Ленинграда. 21.00 — «Время». 21.35 — «В доме Неждановой». Ведущая — музыкальный комментатор О. Доброхотова. По окончании — информационный выпуск «Сегодня в мире».

СРЕДА, 28 МАЯ

8.00 — «Время». 8.50 — Утренняя гимнастика. 9.15 — «Адреса молодых». 10.15 — «Клуб кинопутешествий». По окончании — Новости. 14.30 — Новости. 14.50 — К Дню пограничника. «Граница и время». Документальный фильм. 15.40— «Спортивный класс». 16.15 — «Твоя ленинская библиотека». 16.45 — «Русская речь». 17.15 — «Отзовитесь, горнисты!». 17.40 — Концерт ансамбля песни и танца «Сибирочек». 18.05 — «Человек и закон». 18.35 — «Баллада о Соколе и Звезде». Мультфильм. 18.45 — «Сегодня в мире». 19.00 — «Содружество». Тележурнал. 19.35 — «Сегодня — День пограничника». Выступление первого заместителя начальника пограничных войск КГБ СССР генерал-лейтенанта Ю. А. Нешумова. 19.50 — «Государственная граница». Премьера многосерийного художественного телефильма. Фильм первый. «Мы наш, мы новый...». 1-я серия. 21.00 — «Время». 21.35 — Вечер поэзии О. Сулейменова в Концертной студии Останкино. По окончании — «Сегодня в мире».

ПОКАЗЫВАЕТ ЛЕНИНГРАД

ВТОРНИК, 27 МАЯ

8.10 — Для вас, родители. 8.40, 9.40 — География. 5-й класс. 9.10 и 14.10, 17.30 — Учащимся ПТУ и слушателям подготовительных отделений. Русский язык. 10.10 и 11.40 — Физика. 6-й класс. 12.10— Студентам-заочникам. Высшая математика. III курс. 13.20—В. Шекспир. «Гамлет». 15.10—«И. Гончаров. Страницы жизни и творчества». 16.00 — «Беседы о праве». Отвечаем на ваши письма. 16.30— Тема труда в советской драматургии. 18.00 — «Говорим по-немецки». 18.45 — «Книжная полка пропагандиста». 19.00 — «Ленинград». 19.20 — «Фронт без флангов». Художественный фильм. 2-я серия. 20.50 — «Спорт, спорт, спорт». 21.00 — «Время». 21.35 — «По родной стране». 21.50 — Новости. 22.05 — Встреча с народной артисткой СССР Ириной Архиповой.

СРЕДА, 28 МАЯ

8.10, 8.40 и 9.40 — География. 7-й класс. 9.10 — «Творчество М. И. Глинки». 10.10 и 14.10 — Немецкий язык. 10.40 и 11.45 — Природоведение. 3-й класс. 11.00 — «В. Овечкин. По страницам произведений». 12.05 — Студентам-заочникам: инженерная графика. I курс. 13.15 — «Рассказы о декабристах». «Что мой Кюхля?». 14.10 — Слушателям подготовительных отделений: физика. 18.20 — «Однополчане». Тележурнал. 19.00 — «Ленинград». 19.20 — «Сегодня — День пограничника». Выступление начальника войск Краснознаменного Северо-Западного пограничного округа генерал-лейтенанта А. Г. Викторова. 19.30 — «Мы несем обычную службу». Документальный фильм. 19.50 — «Русские узоры». Премьера фильма-концерта Ленинградского телевидения. 20.50 — «Спорт, спорт, спорт». 21.00 — «Время». 21.35— «По родной стране». 21.50 — Новости. 22.05 — «Над Тиссой». Художественный фильм.

ПОКАЗЫВАЕТ ТАЛЛИН

ВТОРНИК, 27 МАЯ

9.00 — Новости. Программа передач. 9.05 — Для детей. Художественный телефильм. 9.30 — Художественный телефильм «Д'Артаньян и три мушкетера». 2-я серия. 14.25 — Новости. Программа передач. 14.50 — Для детей. Художественный телефильм «Охотник за браконьерами». 16.05—«По Армении». 16.55 — «Жажда у воды». 17.05 — «Телешкола». Говорим по-русски (повтор.). 17.30 — Годы и люди: «Верность». 17.50— Новости. Вечерняя программа. 18.00 — «Актуальная камера» (на русск. яз.). 18.15 — Реклама. 18.25 — «Молодежная студия». «Солдатами не рождаются». 19.00 — «Концертная студия». 19.30 — «Спортивная призма». 20.00 — «Детский экран». «Сегодня путешествуем...». 20.30 — «Актуальная камера». 21.35 — «Минуты земледельца». 21.50 — Реклама. 22.00 — Клуб рекламы. 23.00 — Новости.

СРЕДА, 28 МАРТА

9.15 — Новости. Программа передач. 9.20 — «Песни Кодр». Музыкальный фильм. 9.50 — Для детей. Мультфильмы «Горный мастер» и «Дождь». 10.20 — Художественный фильм «Д'Артаньян и три мушкетера». 3-я серия. 14.25 — Новости. Программа передач. 14.50 — «Маленькие звезды». Музыкальный фильм. 16.45 — «Русский чай». 17.00 — «Телешкола». Английский язык (повтор.). 17.20 — «Иван Пономаренко». Музыкальный фильм. 17.50 — Новости. Вечерняя программа. 18.00— «Актуальная камера» (на русск. яз.). 18.15 — «Дирижеры». 19.00 — «Пограничники». 19.35 — Сегодня День пограничника. Выступление первого заместителя начальника пограничных войск КГБ СССР генерал-лейтенанта Ю. А. Нешумова. 19.50 — «Молодежная студия». Молодым о молодых. 20.30 — «Актуальная камера». 21.35 — «Граница и время». 22.25 — «Музыкальная Эстония». 23.10 — Новости.

Кино

ДВОРЕЦ КУЛЬТУРЫ. 27 мая — **«Между небом и землей».** Начало в 17, 19, 21 час.

ДОМ КУЛЬТУРЫ ГОРНЯКОВ. 27 мая— **«Профессия—киноактер».** Начало в 17, 19, 21 час 10 минут.

КИНОТЕАТР «ТРУД». 27 мая — **«Площадь Сан-Бабило, 20 часов».** Начало в 11, 14.20, 16.10, 18, 19.50, 21 час 40 минут.

УПРАВЛЕНИЮ ЖИЛИЩНО-КОММУНАЛЬНОГО ХОЗЯЙСТВА ЛПО «ЛЕНИНГРАДСЛАНЕЦ»

требуются

СЛЕСАРИ-САНТЕХНИКИ,
ШОФЕР на автомашину самосвал,
ДВОРНИКИ,
УЧЕНИКИ машинистов в газовые котельные,
ПАСТУХИ (на сезон),
ДОРОЖНЫЕ РАБОЧИЕ.

Обращаться в отдел кадров УЖКХ: ул. Свердлова, дом № 1/8. Телефон 4-13-75.

2—2

ПРОИЗВОДСТВЕННОЕ ОБЪЕДИНЕНИЕ «ЛЕНИНГРАДСЛАНЕЦ»

приглашает на работу

КАМЕНЩИКОВ,
ЭЛЕКТРОСЛЕСАРЕЙ,
СЛЕСАРЕЙ на обогатительную фабрику,
СТВОЛОВЫХ,
ГОРНОРАБОЧИХ (подземных),
ПЛОТНИКОВ,
ЭЛЕКТРИКОВ.

5—5

СПМК-251 ТРЕСТА № 37

требуются

МАСТЕР и ПРОРАБ со строительным образованием,
ГАЗОЭЛЕКТРОСВАРЩИКИ 5-го—6-го разрядов,
МАШИНИСТЫ катков,
МАШИНИСТЫ насосов,
СТРОПАЛЬ,
ТРУБОУКЛАДЧИКИ (мужчины).

Обращаться по адресу: Сланцевское шоссе, дом № 7, отдел кадров СПМК-251. Телефон 2-10-31, доб. 94 два звонка.

10—10

КОМБИНАТУ «СТРОЙДЕТАЛЬ»

требуются

на постоянную работу
СЛЕСАРИ по ремонту технологического оборудования,
ЭЛЕКТРОМОНТЕРЫ,
ТРАКТОРИСТ,
ШОФЕР,
КОЧЕГАРЫ,
ПРОБООТБОРЩИЦЫ.

Обращаться в отдел кадров.

10—10

СЛАНЦЕВСКАЯ ДЕТСКАЯ ХУДОЖЕСТВЕННАЯ ШКОЛА

объявляет

прием учащихся на 1980—81 учебный год.

Приемные экзамены — с 28 мая по 10 июня 1980 года. Телефон 2-22-40.

2—1

ВНИМАНИЮ ЛЮБИТЕЛЕЙ ПТИЦЕВОДСТВА

Продажа суточных цыплят белой русской породы и утят пекинской породы будет в среду, 28 мая, на рынке в Лучках с 9 часов утра.

Волосовская ИПС.

Коллектив спецремстройуправления № 6 скорбит по поводу безвременной кончины **ГАВРИЛОВА Леарда Александровича** и выражает глубокое соболезнование родным и близким покойного.

Коллектив Сланцевского филиала ПО «Леноблводоканал» глубоко скорбит по поводу скоропостижной смерти **ШЕЛГУНОВОЙ Веры Семеновны** и выражает соболезнование родным и близким.

Газета выходит по вторникам, средам, четвергам, пятницам и субботам

НАШ АДРЕС: 188540, г. Сланцы, Банковская ул., 3. ТЕЛЕФОНЫ: редактор — 2-23-81, отв. секретарь — 2-17-85, отдел промышленности — 2-16-65, отдел партийной жизни — 2-14-06, отдел сельского хозяйства — 2-16-70, отдел культуры, быта, писем и массовой работы — 2-23-65, отдел комсомольско-молодежной жизни, фотокорреспондент — 2-16-03, корректоры — 2-13-60, бухгалтерия — 2-27-81. Объявления принимаются в бухгалтерии редакции по понедельникам и средам с 14 до 18 часов.

ППО № 1—1 Ленуприздата гор. Сланцы, Банковская ул., дом № 3. Газету набирали линотипистки Зверева А. А., Зверева Л. И., Никандрова А. М., верстала Аман Н. С., печатали Минина Н. С., Ковалева Т. И., Корректоры Ершова Г. В., Бегунова Е. К. Объем 0,5 печ. л. Тираж 13 650. Заказ 1624.