Пролетарии всех стран, соединяйтесь!

ЗНАМЯ ТРУДА

Орган Сланцевского горкома Коммунистической партии Советского Союза и городского Совета народных депутатов

Газета издается с апреля 1944 года | № 113 (7835) | Четверг, 12 июня 1980 года | Цена 2 коп.

СВЕРХПЛАНОВЫЙ СЧЕТ

Настойчиво борется за досрочное выполнение плана завершающего года десятой пятилетки коллектив шахты «Ленинградская». На 103 процента выполнен в мае план добычи сланца. Успехов в социалистическом соревновании добились коллективы участков № 7 (начальник А. П. Полторанин), где выполнение плана составило 111,4 процента, № 9 (начальник А. И. Сорока) — 104,7, № 8 (начальник А. П. Топчанюк) — 103,7, № 3 (начальник А. А. Лащевский) — 102,9, № 12 (начальник В. И. Федоренко) — 102,2 процента и другие.

С начала года на сверхплановом счету коллектива шахты 16.311 тысяч тонн сланца.

ПО ПРИМЕРУ ЛУЧШИХ

Члены скоростной проходческой бригады Г. И. Яковлева с участка № 1 шахты № 3 освоили наивысшую нагрузку на подготовительный забой. План июня у них 580 погонных метров. Коллектив успешно справляется с поставленной задачей. В мае проходчики на 104,3 процента выполнили план, пройдя дополнительно 22 метра. В бригаде дружный, трудолюбивый коллектив. До 135 процентов выполняют горняки нормы выработки, добиваясь при этом высокого качества работы. Большой опыт, отличное знание дела отличают бригадира Г. И. Яковлева. Пример в труде показывают здесь также В. Д. Гуляев, М. А. Кузьмин, В. А. Тонких.

ПУЛЬС СОРЕВНОВАНИЯ

ПРОВЕРЯЕМ ВЫПОЛНЕНИЕ СОЦИАЛИСТИЧЕСКИХ ОБЯЗАТЕЛЬСТВ. СЛОВО — СЛАНЦЕВСКОМУ ПАССАЖИРСКОМУ АВТОПРЕДПРИЯТИЮ.

Навстречу XXVI съезду КПСС

ОТ ВЫСОКОГО КАЧЕСТВА РАБОТЫ КАЖДОГО — К ВЫСОКОЙ ЭФФЕКТИВНОСТИ ТРУДА КОЛЛЕКТИВА!

ПЯТИЛЕТКЕ — УДАРНЫЙ ФИНИШ!

ПРЕСТИЖ ПРОФЕССИИ

За годы 10-й пятилетки значительно изменился облик нашего предприятия. Построены профилакторий по ремонту и техническому обслуживанию автобусов площадью 2,2 тысячи квадратных метров, новые цехи, клуб, столовая, котельная, бытовые помещения, артезианская скважина, проведена большая работа по благоустройству территории, начато строительство горячих цехов, жилого дома на 60 квартир.

Первыми среди автобусных предприятий области мы перешли на бескондукторный, а затем и бескассовый метод обслуживания населения, что позволило высвободить 31 работника.

Автобусный парк пополнился новыми комфортабельными автобусами городского типа марки Икарус-260, междугородного сообщения — Икарус-255 и туристскими ЛАЗ-697. В 1978 году мы организовали новый вид услуг. На маршрутах нашего города впервые в Ленинградской области появились комфортабельные микроавтобусы с надписью «Маршрутное такси».

За четыре года были открыты четыре скоростных маршрута по доставке рабочих на завод «Сланцы», шахту «Ленинградская», цементный и регенератный заводы, внедрены специальные маршруты для перевозки школьников. За этот период были также открыты три городских, пять пригородных, три междугородных маршрута.

Не остается без внимания обслуживание сельских тружеников. Для них были открыты три и продлены три маршрута, а в деревне Старополье сейчас можно приобрести билет на любой проходящий через нее автобус. Дополнительно введены рейсы на города Ленинград, Кингисепп.

В настоящее время водители автобусов, легковых и маршрутных такси обслуживают 10 городских, 14 пригородных и семь междугородных маршрутов. Ежегодно услугами нашего предприятия пользуются 23 миллиона пассажиров, а с начала пятилетки мы перевезли более ста миллионов пассажиров. Ежедневно до сорока автобусов выделяются для перевозки рабочих на строительные объекты Сланцевского и Кингисеппского районов. Около 7 тысяч автобусов было выделено для туристических поездок.

Одним из показателей качества обслуживания населения является регулярность движения автобусов на маршрутах. При достигнутом в 1975 году общем показателе 91,2 процента, нынче она составляет 95,5 процента. Достижению более высоких показателей способствовало изменение премиальной системы оплаты труда водителей автобусов на городских маршрутах. Сейчас главным показателем при получении премии являются регулярно выполняемые рейсы. Создан диспетчерский пункт в Лучках, что позволило контролировать регулярность движения 89 процентов рейсов, выполняемых по городу. В настоящее время в автопредприятии для контроля движения автобусов внедрена полуавтоматическая система «Нальмас». Для удобства пассажиров проездные карточки и талоны в городе продаются в 99 местах.

Важным фактором успешной работы по повышению культуры и качества пассажирских перевозок является развитие социалистического соревнования за образцовое обслуживание пассажиров. Оно является первым пунктом наших обязательств. 216 водителей, 108 экипажей, 11 бригад соревнуются за присвоение звания «Водитель, экипаж образцового обслуживания пассажиров». 17 экипажам присвоено это почетное звание, в том числе 4 комсомольско-молодежным. Среди них экипажи водителей В. В. Рослякова и А. М. Савельева, которые работают уже в счет октября 1980 года, П. И. Иванова и М. П. Боровова — в счет августа, комсомольско-молодежный экипаж В. И. Ермакова и В. Г. Андреева — в счет июля.

Большой вклад в работу нашего предприятия вносит и коллектив ремонтных рабочих, которые своим трудом обеспечивают своевременный выход автобусов на линию.

Коэффициент выпуска автобусов на линию за четыре года вырос с 0,804 в 1975 году до 0,847 в 1979, что позволило дополнительно выпустить на маршруты более тысячи автобусов.

Лучшими среди ремонтных рабочих являются бригада, руководимая В. А. Гаубе — кавалером ордена Трудовой Славы III степени, бригада Д. П. Баринова — заслуженного рационализатора Министерства автомобильного транспорта РСФСР, комсомольско-молодежная бригада В. В. Богданова, которой присвоено звание «Бригада имени 60-летия ВЛКСМ».

Вместе с тем в работе предприятия имеются и недостатки. Допускаются срывы графиков движения, бывает, что водители грубят, не всегда объявляют остановки и продают абонементные талоны, не всегда на линию выходят чистые автобусы. Коллектив предприятия стремится устранить эти недостатки.

В. ВОЛКОВ,
начальник пассажирского автотранспортного предприятия.

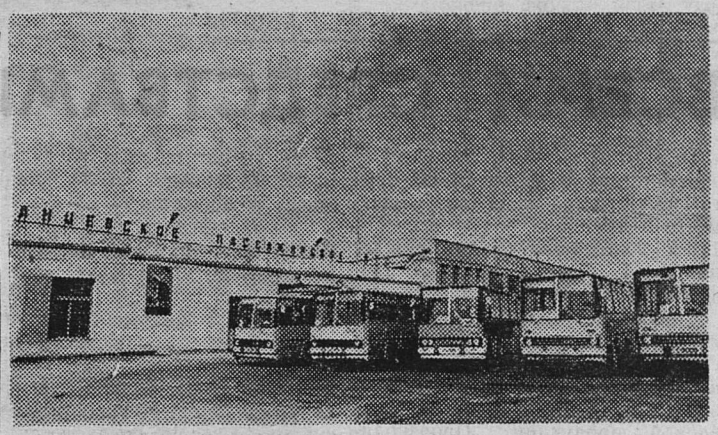

Пассажирское автопредприятие. Перед рейсом.
Фото В. Даленова.

ВПЕРЕДИ ИДУЩИЙ

ТРУДОВАЯ СЛАВА

Более четверти века работает за рулем автомобиля Павел Федорович Рогов. Любовь к профессии, исключительное трудолюбие, бережное отношение к закрепленной за ним технике выдвинули П. Ф. Рогова в число лучших работников автопредприятия. Он носит почетное звание «Водитель образцового обслуживания пассажиров».

Работа без жалоб и дорожно-транспортных происшествий помогает Павлу Федоровичу добиваться высоких производственных показателей. В прошлом году он перевыполнил принятое обязательство почти по всем пунктам. В начале года план по доходам обязался перевыполнить на 800 рублей, а по итогам года эта цифра достигла 1.002 рублей. Задание по коэффициенту выпуска парка вместо 45 машино-дней перекрыл на 51. Сэкономил 5.000 литров автомобильного топлива.

Первым в пассажирском автопредприятии Павел Федорович достиг самого высокого рубежа — к 110-й годовщине со дня рождения В. И. Ленина завершил личную пятилетку.

Автобус, на котором работает П. Ф. Рогов, с декабря 1975 года прошел без капитального ремонта свыше 400 тысяч километров. В результате только в прошлом году он сэкономил 354 рубля на ремонтах. Таков вклад в общее дело ударника коммунистического труда Павла Федоровича Рогова, с честью носящего звание «Лучший водитель автопредприятия».

Н. САФРОНОВА,
обществ. корр.

ГОВОРЯТ ЦИФРЫ

- В 1975 году пассажирооборот составил 175.654,5 тысячи пассажиро-километров.
- В 1979 году — 230.528,2 тысячи пассажиро-километров.
- В 1975 году доходы составили 2.133,8 тысячи рублей.
- В 1979 году — 2.612,5 тысячи рублей.
- В 1975 году производительность труда была 5.142 тысячи рублей.
- В 1979 году — 5.249 тысяч рублей.
- В 1975 году коэффициент выпуска парка был 0,804.
- В 1979 году — 0,847.
- В 1975 году было 100 автобусов.
- В 1979 году — 118 автобусов.
- В 1975 году протяженность маршрутной сети была 1.356,8 километра.
- В 1979 году — 1.552,1 километра.
- В 1975 году было 28 маршрутов.
- В 1979 году — 31 маршрут.
- В 1975 году средняя заработная плата была 187 рублей.
- В 1979 году — 207 рублей.
- За четыре года десятой пятилетки перевезено 95 миллионов человек.
- С начала пятилетки сэкономлено 848,5 тысячи литров горюче-смазочных материалов, 345 автопокрышек.
- Высоко ценится труд автомобилистов в нашей стране. За высокие показатели в выполнении социалистических обязательств 10-й пятилетки 5 работников автопредприятия награждены правительственными наградами, 85 человек — знаком «Победитель социалистического соревнования», 20 человек — знаком «За работу без аварий».

Соревнование множит силы

БРИГАДА, которой я руковожу, обслуживает население по городским маршрутам. Приходится перевозить более 6 миллионов пассажиров в год. Чтобы успешно справиться с такой нагрузкой, нужен дружный, сплоченный коллектив. Вот почему внимание к людям, к технике, добросовестное отношение к порученному делу — непременные условия хорошей работы.

В бригаде у нас 20 человек, за ними закреплены 10 автобусов. Все водители участвуют в соревновании за коммунистическое отношение к труду, образцовое обслуживание пассажиров. В 1979 году за первое полугодие и третий квартал мы занимали первое место в соревновании по Ленинградскому управлению пассажирского автотранспорта.

10 ударников коммунистического труда в бригаде. Мы постоянно обучаем молодых водителей. Трех из них, отличившихся в работе, перевели в другие бригады, доверив новые автобусы. Среди лучших наставников мой сменщик М. П. Боровов, ежегодно подтверждающий звание «Лучший по профессии». Нашему экипажу присвоено звание «Экипаж образцового обслуживания». Всегда перевыполняет план, работает без нарушений профгрупорг бригады В. С. Степанов. Хороших показателей добивается молодой водитель М. Васильев, хотя машину, на которой он работает, готовят к списанию.

На предприятии соревнуются все бригады. Чтобы успешно выполнять задания, каждый четверг мы собираемся на обсуждение итогов работы, обращаем внимание на недостатки. Это подтягивает в работе. Нынче у нас в бригаде нет нарушений трудовой дисциплины. Большая заслуга в этом совета бригады, возглавляет который И. Е. Волков.

Недавно приезжали к нам на подведение итогов соревнования наши эстонские коллеги — автотранспортники из города Кохтла-Ярве. И бригада водителей Э. Хярга предложила нам соревноваться. Мы вызов приняли. Это пока первый опыт двустороннего соревнования бригад. С тем большей ответственностью включаемся мы в трудовое соперничество.

П. ИВАНОВ,
бригадир водителей.

ПАНОРАМА РОДИНЫ

ОПЫТ ЛУЧШИХ — ВСЕМ

КАНДАЛАКША (Мурманская область). Повысить эффективность грузовых перевозок машинистам локомотивного депо помогли организованные здесь школы передового опыта. Ими руководят лучшие водители электровозов, такие, как А. Серов и П. Вдовенко. Первыми они освоили вождение по заполярной магистрали поездов, вдвое превышающих весовые нормы. Их примеру последовали другие. С начала года перевезено дополнительно свыше двух миллионов тонн грузов.

РАЗВЕДАНО МЕСТОРОЖДЕНИЕ

АШХАБАД. Кладовую цветных камней передали в разработку строителям геологоразведчики Туркменистана. Вблизи Красноводска разведано месторождение туфов и гранитов. Их запасы — почти миллион кубометров. Из этого количества сырья можно получить свыше семи миллионов квадратных метров облицовочных плит.

ЭФФЕКТ РЕКОНСТРУКЦИИ

САРАНСК. Без остановки производства проведена реконструкция Саранской швейной фабрики. Мощность предприятия, специализированного на выпуске детской одежды, возросла в 2,5 раза. С начала пятилетки в автономной республике завершили техническое переоснащение каждого второго производства, выпускающего товары широкого потребления.

(ТАСС)

□

ЧИТИНСКАЯ ОБЛАСТЬ. Второй год подряд коллектив Харанорского угольного разреза объединения «Востсибуголь» выходит победителем во Всесоюзном социалистическом соревновании.

Успешно трудятся горняки и в нынешнем году. С начала года они добыли сверх плана 12 тысяч тонн угля.

Пятилетний план труженики Харанорского разреза обязались завершить ко Дню шахтера — 31 августа.

НА СНИМКЕ: добыча угля на Харанорском угольном разрезе ведется высокопроизводительным роторным экскаватором.

Фото Г. Калачьяна.

Фотохроника ТАСС

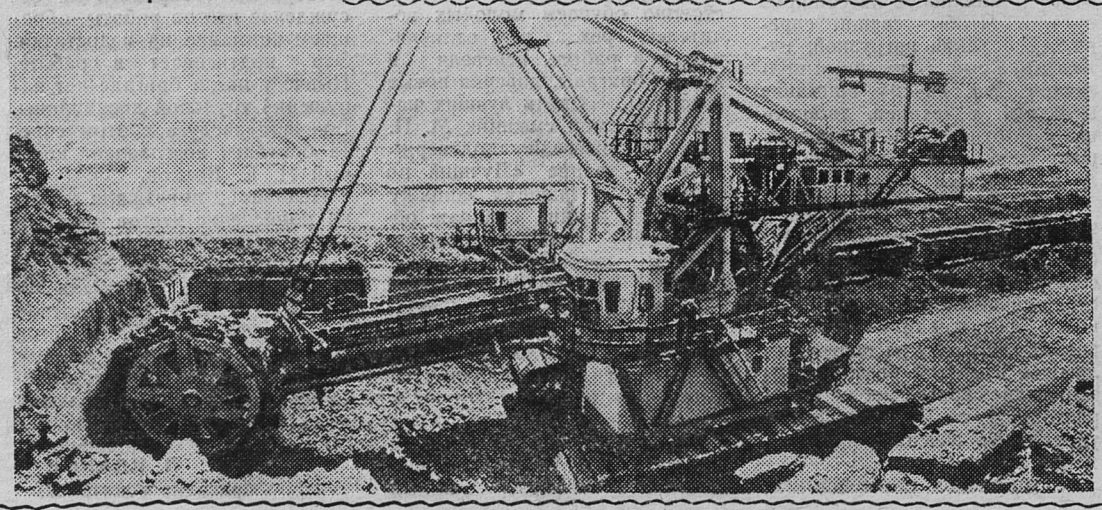

СОВЕТЫ И ЖИЗНЬ

ВНИМАНИЕ—СИГНАЛАМ ПОСТОВ

Кажется, совсем недавно председатель исполкома Выскатского сельского Совета народных депутатов Г. И. Каргаева проводила беседу с членами депутатских постов, в которой объяснила их обязанности, поставила задачи, а они уже успели проверить свои возможности в конкретном деле.

На ферме Выскатка пост во главе с З. П. Михеевой провел санитарную проверку состояния молочной посуды и помещения фермы. Медицинский работник Татьяна Прей, библиотекарь М. А. Корнышева отметили в акте: горячая вода есть, молочные аппараты чистые. Не забыли они отметить порядок у рабочих. Но единственное выявленное нарушение оказалось серьезным: доярки работали в темных халатах, в которых положено разносить корма. Замечание довели до сведения руководителей фермы, ввели в курс дела Г. И. Каргаеву. В первой половине июля будет новый рейд — проверка исполнения решения поста.

Что нового появилось в работе депутатских постов Выскатки в этом созыве? Они утверждены на фермах Выскатка и Кушела, как и прежде, но весной действовал еще один пост — по контролю за качеством внесения удобрений. Утвердили его по необходимости, в ответ на жалобы, что удобрения вносятся неравномерно. Вот и еще один акт проверки, проведенной постом звеньевого В. Г. Николаева на поле в Вязище, лег на стол Каргаевой. Проверяющие остались довольны работой звена Ф. П. Добыша, занимавшегося разбрасыванием органических удобрений. Посты, создаваемые на время сельскохозяйственных кампаний, окажут несомненную помощь земледельцам. На время заготовки кормов в исполкоме сельского Совета утвердят состав еще одного депутатского поста.

Много новых людей начали работу в депутатских постах Выскатского сельсовета. Естественно, им не просто разобраться во всех делах и обстоятельствах. Советуются их члены с Галиной Ивановной Каргаевой, к рейдам подключают опытного депутата областного Совета народных депутатов доярку В. М. Чистякову, культработников, чтобы помогли выпустить «молнии» по результатам рейдов.

Галина Ивановна знает, что со временем члены депутатских постов наберутся знаний, научатся добиваться исправления недостатков самостоятельно. В прошлом созыве прораб совхоза «Родина» Н. Е. Ермоленко впервые занялся депутатской работой, а теперь числится в активе сельсовета. Сейчас уже видно, кто из членов депутатских постов проявит настойчивость в работе. Надеются в сельсовете на Татьяну Прей, агронома О. В. Ерошенкову, тракториста Г. Ф. Борисовца и других.

Необходимо, чтобы сигналы депутатских постов не оставались без внимания. В прошлом году разочарований не было. Посты добились цели. Занимались исправлением мелких неполадок на фермах, воспитанием членов коллектива. По рекомендации поста за нарушение чистоты доильных аппаратов одну доярку лишили премии. Вот и сейчас важно получать незамедлительные ответы на замечания постов. Действенность поста идет на пользу совхозу.

Н. ТОМС.

Стаж работы коммуниста В. В. Васильева в производственном объединении грузового автотранспорта небольшой, но с первых дней он показал себя исполнительным, дисциплинированным шофером. Любит свое дело, работает производительно.

ГРАНИ ИДЕОЛОГИЧЕСКОЙ РАБОТЫ

ВСЕМИ СРЕДСТВАМИ

То, что установка химической очистки газа и производства синтетических смол завоевала первое место в трудовой вахте в честь 110-й годовщины со дня рождения В. И. Ленина, не было случайностью.

Трудящиеся обещали дать смолы СПП сверх плана 110 тонн, а выработали 190,6 тонны. Почти в два раза перевыполнили они обязательство по стоимости товарной продукции. Производительность труда рабочих установки составила 163,6 процента. Темпы, достигнутые в дни юбилейной вахты, химики стараются удержать и сейчас. Если проанализировать их работу, можно сделать вывод, что секрет успеха их не только в высокой организации труда, но и в проведении систематической воспитательной работы цеховой партийной и общественными организациями.

Возьмем, к примеру, школу основ марксизма-ленинизма. В ней обучается 7 коммунистов и 6 комсомольцев. Пропагандистом пятый год начальник установки Д. А. Абрамов. Дмитрий Андреевич занятия по курсу «Учение, преобразующее мир» проводит по личному творческому плану с применением наглядных пособий и диапроектора. Он умело организовал первое занятие «Ленинизм — революционное знамя нашей эпохи», увязал материал темы с делами города, завода и своего коллектива.

Член методсовета А. П. Буглинина систематически посещала занятия этой политшколы. В частности, она отметила в справке: «Пропагандист, имея хороший конспект, рассказ ведет содержательно, доходчиво, слушатели очень активны, задают много вопросов». На высоком уровне прошли занятия у Д. А. Абрамова по темам «Формирование и развитие революционных взглядов у В. И. Ленина», «Дело Ленина живет и побеждает».

Сам пропагандист является победителем социалистического соревнования 1979 года. Слушатели коммунист Т. И. Ермолаева, В. И. Соловьева тоже удостоены знака «Победитель социалистического соревнования 1979 года». Старший оператор Татьяна Иосифовна Ермолаева — староста политшколы—успешно справляется и с обязанностями председателя группы народного контроля.

Активно участвуют в общественной жизни предприятия другие слушатели школы основ марксизма-ленинизма. Старший оператор установки В. П. Степанова, с отличием закончив вечерний индустриальный техникум, возглавляет комсомольско-молодежную бригаду, активная дружинница. Член КПСС Р. Ф. Филиппова занесена на заводскую Доску почета.

Среди активистов, способствовавших завоеванию коллективом установки классного места, можно отметить политинформаторов А. Ф. Брынского и А. И. Баранова.

Мастер по ремонту оборудования Александр Федорович Брынский успешно совмещает партийное поручение политинформатора по вопросам внутриполитической жизни страны с обязанностями наставника молодежи. А о том, что и в передовом коллективе необходимы умные опытные наставники для молодых рабочих, спорить нет нужды.

Немаловажную роль в успехах установки сыграла школа коммунистического труда, которой руководит С. Х. Родионова.

С. ПРОНИН,
заведующий кабинетом политического просвещения парткома завода «Сланцы».

Пульс соревнования: как выполняются обязательства?

ПРОВЕРЕНО ПРАКТИКОЙ

Творческий характер труда, пытливость мысли, умение искать и находить новое в решении производственных задач — вот что прежде всего подразумевает участие в соревновании по личным творческим планам. Они включают в себя тщательно продуманные обязательства по рационализации, научной организации труда, повышению эффективности и качества работы, воспитанию трудящихся, участию в общественной жизни коллектива, предъявляя высокие требования не только к чисто профессиональной квалификации работников, но и к их трудовой дисциплине, организованности.

В 1979 году на шахте «Ленинградская» по личным творческим планам соревновались 172 инженерно-технических работника или 84 процента. Специальная подготовка и характер деятельности позволяют специалистам глубже знать перспективы развития производства, с большим эффектом вскрывать имеющиеся резервы, предлагать наиболее эффективные решения. Это и определяет важность намечаемых в творческих планах мероприятий. И пусть не все они равноценны по своей значимости, общий эффект от их внедрения, конечно, значителен: из 874 намеченных мероприятий в прошлом году выполнено 598. Это несомненно помогло коллективу успешнее решать стоящие перед ним задачи. Так, на обогатительной фабрике большие работы ведутся по реконструкции, совершенствованию производства, и многие пункты планов-обязательств ведущих специалистов были направлены как раз на это. Особенно успешно справились со своими планами-обязательствами заместитель главного инженера шахты «Ленинградская» Г. В. Ионин, мастер связи В. Н. Максименко, старший инженер планово-конструкторского бюро В. С. Морозов и начальник сектора В. В. Назаров, начальник механического цеха Б. В. Рудовский, секретарь парткома шахты А. В. Семенов, горный мастер участка № 6 С. И. Сиряк, директор обогатительной фабрики Ю. А. Гребнев и главный инженер фабрики Б. И. Прокопьев. Все они названы победителями соревнования по личным творческим планам за 1979 год и награждены Почетными грамотами. Отличительной чертой этих специалистов является творческое отношение к труду, высокая общественная активность.

В этом как раз и заключается главная цель соревнования. С каждым годом отношение к нему на шахте становится все более заинтересованным. Многих специалистов отличает поиск наиболее эффективных путей решения стоящих задач. Не случайно, называя лучших, комиссия, подводившая итоги соревнования, отметила также личные творческие планы начальников смен С. В. Никитина, Г. М. Янчинского, заместителя начальника РМУ К. В. Рожкова, начальника участка по добыче строительных материалов Г. Д. Дроздецкого.

Соревнование по личным творческим планам доказало на практике свою большую эффективность. И все же на шахте его явно недооценивают. Нынче меньше, чем в прошлом году, принято планов-обязательств — 161, меньше намечено мероприятий — 840. Не все ведущие специалисты, руководители составили для себя творческие планы. Ослаблен контроль за их выполнением. Только в мае на заседании шахткома профсоюза для этого была создана комиссия во главе с главным инженером шахты С. С. Варенье. Поэтому за первый квартал итоги соревнования не подводились. А ведь работа комиссии подразумевает не просто контроль, но и помощь в решении тех или иных вопросов. Не случайно остались невыполненными в прошлом году 276 мероприятий из планов. Не подсчитан экономический эффект выполненных мероприятий. Не продумана на шахте система морального и материального стимулирования соревнования инженерно-технических работников, слаба гласность этой работы.

Хорошо, конечно, что заслушивая отчеты специалистов, в партийной, профсоюзной организациях шахты интересуются выполнением планов-обязательств, но отсутствие активного содействия, постоянного внимания и контроля снижают действенность соревнования, его значимость.

Только при поддержке шахтного комитета профсоюза, парткома, администрации личные планы инженерно-технических работников станут реальной эффективной силой.

В. СТАРШОВА.

ЛЕНИНСКАЯ АГРАРНАЯ ПОЛИТИКА КПСС—В ДЕЙСТВИИ

НОВЬ ЗЕМЛИ ЛЕНИНГРАДСКОЙ

(Начало в №№ 102, 106, 109, 111)

СЕЛО: РАБОТА И ЛЮДИ

У НАШИХ СОСЕДЕЙ

На территории Кингисеппского района находится своего рода реликт: колхозная бригада. Ведь в нашей области сохранены только государственные сельхозпредприятия. Правда, «Балтика» — рыболовецкий колхоз. Салака, килька, в межсезонье мойва — вот точки приложения сил. От лова до закупорки консервной банки—все делается на месте. Занимается колхоз и разведением рыбы, имеет свое форелевое хозяйство. В минувшем году сдали государству 5 тонн живой форели, нынче планируют втрое больше.

И как свидетельство многообразия сельскохозяйственного производства в районе — промышленный гигант, комбинат «Фосфорит», где больше всех в стране производится фосфорных удобрений, а с пуском цеха № 3 по изготовлению аммофоса (сложное гранулированное удобрение) «Фосфорит» станет и крупнейшим его производителем. Уже сейчас аммофос поставляется пяти странам — членам СЭВ. Сегодня без минеральных удобрений сельское хозяйство немыслимо, и потому значение «Фосфорита» недооценить нельзя.

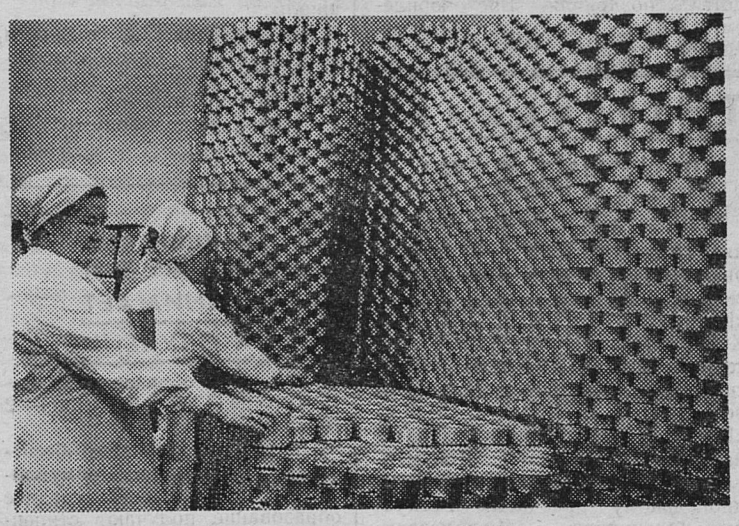

Это очень молодое еще предприятие — средний возраст работающих — 28 лет.

Основная проблема «Фосфорита» не сырьевая, а утилизация отходов. Фосфогипс, пиритный огарок — надо искать им применение, в противном случае вокруг комбината будет создаваться «лунный ландшафт» из отходов, где не будет зеленого пятнышка. Но кое-какие пути уже нащупываются. Ведь если ищешь, то найдешь. Скажем, на месте бывших карьеров на 330 гектарах территория выравнена и засажена елочками.

НА СНИМКЕ: в цехе рыболовецкого колхоза «Балтика».

Фото Н. Адамовича. (ЛенТАСС—для «Знамени труда»)

ВОЗЛЕ ДРЕВНИХ СТЕН ТИХВИНА

После благоустроенных усадеб кингисеппских совхозов в Тихвинском районе особенно очевидной стала для нас разница в развитии зон области. В совхозах «Пашозерский» и «Исаковский», например, еще нет ни одной благоустроенной квартиры. Отсюда одна из главных проблем — утечка кадров. Тем более, что тихвинские производства Кировского завода нуждаются в рабочих руках.

Однако в районе видят дороги, по которым надо идти. В минувшем году все шесть совхозов объединения «Тихвинское» выделили кормопроизводство в отдельную отрасль и заготовили кормов больше, чем летом 1978 года. В результате и годовой надой молока от коровы был выше почти на 100 килограммов. Неплохих успехов добились отдельные звенья на выращивании картофеля и корнеплодов.

Так, кавалер орденов Ленина и Октябрьской Революции В. К. Смелков из совхоза «Тихвинский» с 465 закрепленных за его отрядом гектаров собрал в среднем по 142 центнера клубней, а у комсомольско-молодежного звена В. Н. Колобенина из совхоза «Андреевский» результат еще выше — в среднем 177 центнеров картофеля с гектара. Правда, со значительно меньшей площади. Свыше 700 центнеров корнеплодов с гектара получили звенья И. П. Дегтяренко и Н. П. Калинина (совхоз «Тихвинский»).

А сейчас техническое оснащение хозяйств заметно возрастает: в каждом совхозе есть агрегаты по приготовлению витаминной муки, высокопроизводительные машины из ГДР. К середине 11-й пятилетки все центральные усадьбы будут связаны с Тихвином асфальтированными магистралями.

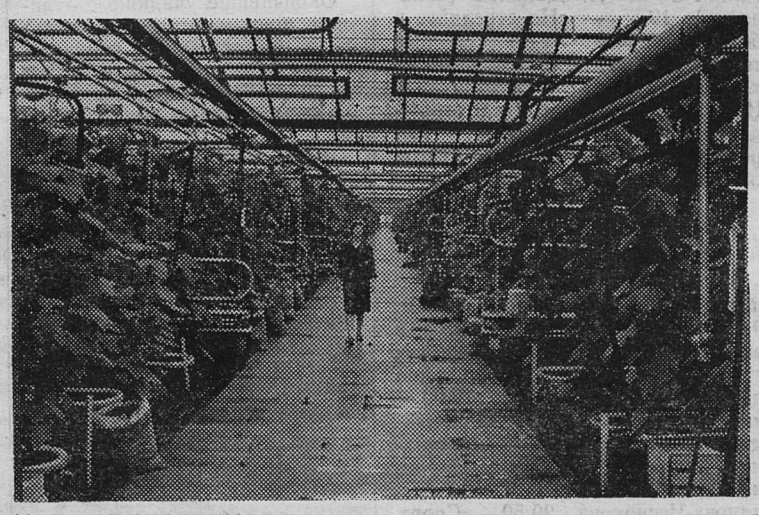

А о значении для села хороших дорог рассказывать не надо.

Сфера сельскохозяйственного производства Тихвинского района нынче получила еще одно направление: вступил в строй совхоз «Весна» из объединения «Лето» (Ленинградское тепличное объединение), где выращивают огурцы, лук, салат, помидоры для Тихвина, Бокситогорска, Пикалева. Это редкий пример оперативности: акт о сдаче совхоза — точнее, первых шести гектаров закрытого грунта из десяти запланированных — подписан 31 декабря 1979 года, а в марте нынешнего тихвинцы уже получили первую продукцию — огурцы и лук, а к Первомаю были выращены и помидоры. Директор совхоза кандидат сельскохозяйственных наук Т. К. Васильева надеется на то, что в будущем удастся выращивать и цветы.

Кадры для «Весны» готовились на ходу. На месте обучили 90 овощеводов, и к лету уже выявились первые маяки. Л. Тихомирова рассчитывает собрать к концу года по 27—30 килограммов огурцов с квадратного метра. Ей, как и многим, приходит помогать по выходным вся семья: муж, семилетняя дочь и сынишка, который еще двумя годами младше. Для них, особенно зимой, зелень теплиц — отдых, равный которому трудно найти. А вообще, условия труда тут не из легких: повышенная влажность, температурный режим — почти как в тропиках. Но настрой у коллектива боевой— все планы перекрываются вдвое—трое, ни одного клочка территории не пустует, даже проходы освобождены только на ширину колеи «Универсала». Витаминная фабрика работает с полной отдачей.

Сегодня, накануне своего шестисотлетия, Тихвин омолаживается: растут новые кварталы — трактор «Кировец» внес свежую струю в промышленную структуру города, растут новые совхозы, преобразуются старые, увеличивается выпуск сельскохозяйственной продукции. В 11-й пятилетке темпы развития возрастут.

В. ИВАНОВ.

НА СНИМКЕ: в теплице совхоза «Весна».

Фото Н. Адамовича. (ЛенТАСС) — для «Знамени труда».

(Продолжение следует)

РАСХОДОВАТЬ ВОДУ РАЗУМНО

Экономить в большом и малом

Мы знаем, что вода — это жизнь. Однако запасы пресной воды в мире, хотя и медленно, но истощаются. А поэтому вопросам охраны пресных водоемов и бережному расходованию воды у нас в стране уделяется большое внимание.

У нас в городе, к сожалению, не все бережно относятся к воде. В декабре 1979 и феврале 1980 годов введены в эксплуатацию 4 артезианские скважины, которые позволили не только обеспечить график подачи воды населению, но и значительно расширить его. Однако снять график совсем филиал объединения «Леноблводоканал» не в состоянии. И прежде всего потому, что отдельные жильцы неразумно расходуют воду, не считаются с нуждами города в воде.

Если зимой вода практически круглосуточно подавалась до 3-го этажа, то с наступлением поливочного сезона этот режим нарушен. Люди, проживающие в личных домах и в домах одноэтажной застройки с приусадебными участками, в стремлении сохранить посаженные овощи, фрукты, цветы усиленно поливают свои участки, чем нарушают режим работы водопроводной системы, оставляя без воды жителей верхних этажей многоэтажной застройки. Хотелось бы, чтобы каждый, поливая участок, помнил об этом.

Вода у нас, как я уже сказала, добывается из артезианских скважин. Для ее подъема на поверхность и подачи в городской водопровод расходуются большие средства. Часть их возмещает государство, часть — население в виде платы за воду. Если за пользование водой плата на питьевые и другие хозяйственные нужны взимается круглогодично, то за полив платят один раз в год, в зависимости от площади участка. И вот здесь картина получается неприглядная.

Возьмем, например, район Большие Лучки. Более 150 домов одноэтажной застройки с приусадебными участками расположено там, а вот уплатили за полив в 1979 году всего 20 человек. Остальные являются задолжниками с 1977 года. Для перечисления их фамилий не хватит и страницы, можно назвать улицы, на которых они живут: ул. 1 Мая, Кутузова, Декабристов, Строителей, Детский, Профсоюзный, Малый, Полевой и Октябрьский переулки, Второй и Третий поселки. Среди задолжников по Лучкам можно назвать В. Я. Середу, Н. И. Краснова, К. В. Вакулова, Б. Я. Зубарева и других. Многие граждане, имеющие автомашины и мотоциклы, также не платят за воду, расходуемую на их мытье.

Не намного лучше обстоит дело и в Сланцах. Задолжников здесь меньше, но зато среди них есть такие, как П. И. Смирнов, проживающий с семьей из пяти человек в доме № 6 по ул. Речная. Он имеет лошадь, 4 коровы, 5 овец и другую живность и с 1977 года упорно не платит за воду.

Ни разу не уплатил за воду А. П. Павловский, проживающий в доме № 8 по ул. Речная, у которого также есть две лошади, корова. А. М. Кудрявцев (ул. Вокзальная, дом № 45а) имеет теплицы, водопровод в доме, а вот уплатить за 1979 год за пользование водой он не хочет. О. Д. Чуркин (ул. ИТР, дом № 46) не платит за воду с 1977 года.

Отдельные жители подключают к водоразборной колонке резиновые шланги и поливают все 6 соток огорода, а платят за одну (например, Д. А. Прозоров из дома № 7 по улице Вокзальная).

Много задолжников по уплате за воду в дер. Большие Поля. Среди них Р. И. Вишнева (дом № 52), В. С. Алехина (дом № 45), А. А. Ермолаев (дом № 75), С. Н. Кириллов (дом № 62) и другие.

Руководители филиала объединения «Леноблводоканал» надеются, что все товарищи, получившие квитанции об уплате за полив участков и за пользование водой на хозяйственно-бытовые нужды, немедленно оплатят их.

Раньше, да и теперь тоже, в деревне поливали огороды только на закате или на восходе солнца. Работники филиала объединения «Водоканал» обращаются с просьбой ко всем жителям города, поливающим сады-огороды из горводопровода, делать это после 22 часов вечера и до 6 часов утра.

Т. ПРОКОФЬЕВА,
главный инженер Сланцевского филиала объединения «Леноблводоканал».

По следам наших выступлений

«Необходимы срочные меры»

Под таким заголовком в газете «Знамя труда» в № 82 от 25 апреля текущего года под рубрикой «Острый сигнал» была опубликована заметка, в которой сообщалось о неудовлетворительной подготовке семенного картофеля к высадке в почву в совхозах СПО «Родина».

В редакцию пришло письмо за подписью **зам. генерального директора объединения «Родина» по растениеводству М. Ю. Алликаса**, в котором он сообщает о принятых мерах: «Посадка картофеля в хозяйствах производилась перебранными и откалиброванными семенами. При вторичном клубневом анализе, проведенном совместно специалистами госсеминспекции и специалистами хозяйства, семена отнесены ко второму классу. Перед посадкой во всех совхозах была организована обработка клубней препаратом ТМТД и медным купоросом».

ТВОЙ ДОМ, ТВОЯ НИВА

УГОЛОК КНИГОЛЮБА

ОБЗОР ЛИТЕРАТУРЫ О ТРУЖЕНИКАХ СЕЛА

ЦЕЛАЯ галерея образов тружеников села, настойчиво, целеустремленно борющихся за осуществление программы партии по дальнейшему развитию сельскохозяйственного производства, проходит перед читателями, знакомящимися с книгой И. Винниченко **«Саду — цвести»**. М., «Советский писатель», 1977.

«Нельзя быть земледельцем раз в жизни, год, пять лет, даже полжизни. Быть земледельцем — значит всегда жить так, чтобы трудом твоих рук земля сделалась пашней, полем», — так пишет в своей книге **«Земля в долгу не останется»** (М., Политиздат, 1976) депутат Верховного Совета СССР, Герой Социалистического Труда, делегат XXV съезда КПСС М. И. Клепиков. Автор ведет доверительный разговор с читателями об ответственности земледельца перед страной, перед народом за судьбу хлеба, за высокую культуру земледелия.

Герои книги Л. И. Иванова **«Новые дали»** (М., Политиздат, 1978) — партийные, хозяйственные руководители, рабочие и колхозники — активные борцы за повышение материального уровня тружеников села.

Нечерноземье! Пришла твоя долгожданная пора! Исполинский план обновления районов древнейшего земледелия, принятый партией, приведен в действие. Штурм высоты, прежде недосягаемой, с которой видятся новые горизонты, уже начался. О людях упорного поиска, их свершениях, о романтиках пишет в книге **«Глубокий след»** (М., «Советская Россия», 1977) С. М. Новиков.

Васильев И. А. **«Я люблю эту землю»** (М., «Советская Россия», 1977). Художественно-публицистические очерки писателя, посвященные современной деревне, интересны по мысли, чисты по языку, убедительны по фактам и расчетам. Автор проводит скрупулезный анализ действительности, явлений, характерных для Нечерноземной полосы России. Постоянный ее житель, он любит землю, что чувствует читатель от первых до последних страниц.

Немало передовиков производства трудится на полях и фермах Ленинградской области. Это, люди, глубоко любящие свое дело, люди, чей труд, высокий моральный облик служит примером для подражания. Им посвящен сборник **«Новаторы»** (Лениздат, 1979).

Все эти книги можно получить в районной библиотеке.

В. ОХОНСКАЯ,
старший библиограф объединенной районной библиотеки.

ПОМЕНЯЛИСЬ РОЛЯМИ

ФУТБОЛ

Состоялся очередной, пятый тур первенства Ленинградской области по футболу среди команд первой группы. В этом туре наши команды поменялись ролями. «Химик» в гостях встречался с футболистами пикалевского «Металлурга» и потерпел поражение со счетом 2:4. Команда «Шахтер» без игры записала в свой актив два очка. Горняки готовились к встрече с «Невой» (Павлово), но матч не состоялся из-за неявки на игру футболистов «Невы».

Вот результаты других матчей. Волховский «Металлург» на своем поле обыграл со счетом 1:0 команду «Орешек» (пос. Морозовка). Лужский «Белкозин» проиграл дома— 0:1 — выборгскому «Авангарду». Лидер чемпионата тихвинский «Кировец» в г. Кингисеппе нанес поражение местному «Фосфориту» со счетом 2:0. Матч между кронштадтским «Маяком» и светогорским «Трудом» не состоялся.

Турнирная таблица выглядит так:

Команды	И	В	Н	П	М	О
«Кировец» (Тихвин)	5	4	1	—	9:1	9
«Авангард» (Выборг)	5	3	2	—	10:2	8
«Металлург» (Пикалево)	5	2	3	—	10:6	7
«Белкозин» (Луга)	5	2	2	1	14:5	6
«Маяк» (Кронштадт)	4	2	2	—	7:3	6
«Металлург» (Волхов)	5	2	2	1	9:5	6
«Химик» (Сланцы)	5	2	1	2	5:9	5
«Фосфорит» (Кингисепп)	5	1	2	2	5:5	4
«Шахтер» (Сланцы)	5	2	—	3	5:5	4
«Труд» (Светогорск)	4	1	1	2	2:6	3
«Орешек» (Морозовка)	5	—	—	5	1:9	0
«Нева» (Павлово)	5	—	—	5	5:27	0

Примечание: И — количество проведенных игр, В — одержано побед, Н — ничьи, П — поражения, М — соотношение забитых и пропущенных мячей, О — количество набранных очков.

МЕЖДУНАРОДНЫЕ ЗАМЕТКИ

„СТРАННАЯ ВОЙНА" ФБР С КУ-КЛУКС-КЛАНОМ

За годы работы в Канаде автор этих строк не менее дюжины раз смотрел фильм о противоборстве ФБР с ку-клукс-кланом. Североамериканское телевидение включает его в свои программы с назойливостью рекламы кока-колы или автомобилей «форд».

Лента не нова, а событиям, в ней отраженным, и вовсе почти двадцать лет. В первой ее серии запечатлена расправа над группой участников движения за гражданские права в США, во второй — судебный процесс над убийцами.

Фильм смотрится как документальный, ибо сюжет взят из жизни. В сборнике «Лучшие фотографии журнала «Лайф» есть снимок, который в свое время обошел Америку как символ наглости расистов. Развалясь на скамье подсудимых и ухмыляясь в объектив, с него глядят шериф Рейни и его помощник Прайс — организаторы и главные исполнители преступления, перенесенного на телеэкран. В жизни оба оказались удачливее, чем в фильме: вопреки неопровержимым уликам убийц отпустили с миром. Картина же тщится доказать, будто ФБР не только покарало зло, но и навсегда покончило с ку-клукс-кланом. Оно и понятно: лента сделана по заказу и во славу американской охранки.

Может быть, и не стоило упоминать о ней, если бы не одно обстоятельство. Недавно министерство юстиции США обнародовало доклад, из которого явствует, что подведомственное ему полицейское учреждение смотрит сквозь пальцы на деятельность ку-клукс-клана, а порой и прямо поощряет ее.

В докладе, например, говорится о том, что ныне покойный шеф ФБР Гувер личным вмешательством спас от наказания группу куклуксклановцев, взорвавших в 1963 году бомбу в негритянской церкви Бирмингема. Убийцы, жертвами которых пали четверо ребятишек, вскоре были найдены, но в тюрьму попал только один из них, да и то спустя пять лет после смерти Гувера.

Еще поразительнее, однако, то, что среди организаторов взрыва был платный агент ФБР. Его причастность к преступлению не была секретом: соучастник гнусного убийства «раскололся» при проверке на детекторе лжи. Тем не менее ему продолжали аккуратно выплачивать наградные, а он в свою очередь продолжал заниматься любимым делом: жег ритуальные ку-клуке-клановские кресты и ходил на «охоту» за неграми. Кончилось тем, что опекуны из ФБР стали сами побаиваться взращенного ими ублюдка и включили его в список тех, за кем нужен глаз да глаз, если в округу заявится президент или какая другая столичная птица.

Но и этот случай меркнет в сравнении с другим, тоже описанным в докладе министерства юстиции. Самым ценным агентом ФБР, внедренным в бирмингемское отделение ку-клукс-клана в те же годы, считался некий Гарри Томас Роу. Ценным во всех смыслах: оплата его услуг обошлась федеральной казне в 22 тысячи долларов. Между тем еще до того, как Роу получил конспиративную кличку, он прослыл отъявленным расистом. Под «чутким» же руководством ФБР Роу и вовсе вошел во вкус ку-клукс-клановских выходок. В охранке— в том числе в ее вашингтонской штаб-квартире — об этом знали и даже относились к этому с открытым одобрением: мол, молодец, прекрасно играет свою роль. А тот, пользуясь безнаказанностью, дошел до того, что в 1965 году застрелил участницу марша борцов за гражданские права Виолу Грегг Луиззо.

И вновь шеф ФБР не дал свершиться правосудию. Гувер позаботился о том, чтобы до начальства в министерстве юстиции дошла информация, полностью «отбеливающая» «ценного агента». Подчиненные же, предложившие предать Роу суду, получили нагоняй за чрезмерное рвение.

...Так кто же одержал верх в борьбе между ФБР и ку-клукс-кланом? Если верить фильму, утвердившемуся на североамериканском телевидении, то люди в полицейской форме. Однако белые балахоны, не прекращающиеся расправы над неграми свидетельствуют об обратном.

А. ПАЛЛАДИН.
(АПН)

Редактор
В. В. ИВАНОВ.

Лидии Васильевне
НАЛЕТОВОЙ

Коллектив центрсберкассы поздравляет Вас с уходом на заслуженный отдых. Благодарим за долголетний труд, желаем здоровья, счастья и долгих лет жизни.

Антонине Андреевне
АФАНАСЬЕВОЙ

Коллектив комбината «Стройдеталь» поздравляет Вас с юбилеем. Желаем крепкого здоровья, личного счастья, успехов в труде.

Телевидение

ПОКАЗЫВАЕТ МОСКВА

ПЯТНИЦА, 13 ИЮНЯ

8.00 — «Время». 8.40 — Утренняя гимнастика. 9.05 — «Лошарик», «Как Грибы с Горохом воевали». Мультфильмы. 9.35 — «Не стреляйте в белых лебедей». Художественный телефильм. 1-я серия. 10.45 — Концерт советской песни. По окончании — Новости. 14.30 — Новости. 14.50— «Полпреды республики», «Праздник на нашей улице». Документальные фильмы. 15.30 — К национальному празднику Республики Филиппины — Дню независимости. Выступление национального балета «Баяниханн». 16.00 — А. Твардовский. «Поэмы». Читает артист В. Золотухин. 16.30 — «Шахматная школа». 17.00—Концертный зал телестудии «Орленок». 17.45 — «Дом у дороги». Документальный фильм. 18.35 — «Хочу все знать». Киножурнал. 18.45 — «Сегодня в мире». 19.00 — Почта программы «Время». 19.35 — Играет заслуженный артист РСФСР А. Данилов (балалайка). 19.55 — «Не стреляйте в белых лебедей». Художественный телефильм. 2-я серия. 21.00 — «Время». 21.35 — «Эрмитаж». Искусство итальянского Возрождения. 22.05 — «Сегодня в мире». 22.20 — Концерт артистов оперетты.

ПОКАЗЫВАЕТ ЛЕНИНГРАД

ПЯТНИЦА, 13 ИЮНЯ

9.00 — Новости. 9.15 — «Ярославна». Документальный фильм. 9.35 — «Технический прогресс и экономика». 18.00 — «Любимая старая сказка». 18.30 — «Страна поэзии». Сергей Есенин. 19.00 — «Ленинград». 19.20 — «Гражданин и закон». 20.00 — «Внимание! Микрофон включен!» Народная артистка РСФСР Г. В. Богданова-Чеснокова. 20.50— «Спорт, спорт, спорт». 21.00 — «Время». 21.35 — «По родной стране». 21.50 — Новости. 22.05 — «Меченый атом». Художественный фильм (с субтитрами).

ПОКАЗЫВАЕТ ТАЛЛИН

ПЯТНИЦА, 13 ИЮНЯ

14.25 — Программа передач. 17.45 — Реклама. 17.50 — Новости. Вечерняя программа. 18.00 — «Актуальная камера» (на русском языке). 18.15 — «Щедрые таланты». «Сквозь песок и камень». 19.00 — Выпускники Таллинской государственной консерватории 1980 года. 20.00 — Для детей. Мультфильмы «Зайчонок, который не хотел спать», «Девочка и Золотогривый». 20.30 —«Актуальная камера». 21.35 — Художественный фильм «Тот самый Мюнхаузен». 1-я серия. 23.05 — Новости.

Кино

ДВОРЕЦ КУЛЬТУРЫ. 12 июня — **«Срочный вызов».** Начало в 17, 19, 21 час. Для детей — **«Чиполлино».** Начало в 11 часов.

ДОМ КУЛЬТУРЫ ГОРНЯКОВ. 12 июня — **«Девушки должны выходить замуж».** (Две серии). Начало в 17, 20 часов. Для детей — сборник мультфильмов. Начало в 12 часов.

КИНОТЕАТР «ТРУД». 12 июня —**«По закону чести».** (Две серии). Начало в 11, 15.20, 18.15, 21 час. Для детей — **«Золушка».** Начало в 13 часов 40 минут.

КЛУБ «ШАХТЕР». 12 июня — **«Любовь моя, печаль моя».** Начало в 17, 19, 21 час.

К СВЕДЕНИЮ ПОСТУПАЮЩИХ
в Беседский и Всеволожский сельскохозяйственные техникумы!

Вступительные экзамены на очное и заочное отделения будут проводиться 27 июня 1980 года в помещении Выскатской школы.

Поступающие в техникум стипендиатами совхозов должны получить направление в отделе кадров совхозов.

Справки по телефону 6-51-61.

3—1

ТЕХНИЧЕСКОЕ УЧИЛИЩЕ № 27

ПРИНИМАЕТ НА ОБУЧЕНИЕ

девушек с образованием 8—10 классов. Срок обучения 1—2 года.

Принятые в училище обеспечиваются питанием, обмундированием, а имеющие среднее образование получают стипендию 30—37 рублей в месяц. Во время производственной практики получают половину заработанной суммы.

В училище работают кружки художественной самодеятельности, спортивные секции и кружки технического творчества.

Выпускники училища направляются на работу на предприятия Сланцевского филиала ЛПШО «Маяк».

Окончившие училище с отличием принимаются в техникумы и институты вне конкурса.

Приемная комиссия работает по 30 августа ежедневно, кроме воскресенья, с 10 до 16 часов.

За направлением обращаться на Сланцевскую швейную фабрику по адресу: ул. Баранова, дом № 20, отдел кадров. Телефон 2-22-30.

Начало занятий 1 сентября.

Адрес училища: 195272, Ленинград, ул. Республиканская, дом № 39. Троллейбусы №№ 1, 22 (до кольца); трамваи №№ 13, 16, 17, 23, 32; автобусы №№ 21, 30, 77, 105.

5—1

СЛАНЦЕВСКИЙ ИНДУСТРИАЛЬНЫЙ ТЕХНИКУМ
с 16 июня 1980 года

открывает

платные подготовительные курсы для поступающих на дневное отделение на базе 8 классов.

Иногородние обеспечиваются общежитием. Плата за обучение 10 рублей в месяц.

Прием заявлений ежедневно, кроме воскресенья, с 8.00 до 13.00 и с 14.00 до 17 часов с 31 мая по 15 июня 1980 года.

Адрес техникума: г. Сланцы, ул. Климчука, дом № 1. Телефон для справок: канцелярия 2-14-72, директор 2-19-94.

3—3

К СВЕДЕНИЮ СЛАНЦЕВЧАН!

Ателье города в период с 1 июня по 1 октября 1980 года при выполнении заказов на обновление (с полным перекроем) и перелицовку верхней одежды применяет скидку к ценам прейскуранта в размере 20 процентов.

Посетите наши ателье!

Администрация.

2—1

Новый адрес Сланцевского филиала ЛПШО «Маяк»: ул. Баранова, д. 20. Тел. 2-22-30, 2-21-68, 2-18-05.

1—1

ПРИГЛАШАЕМ К НАМ УЧИТЬСЯ

СЛАНЦЕВСКОЕ СРЕДНЕЕ ГОРОДСКОЕ ПРОФЕССИОНАЛЬНО-ТЕХНИЧЕСКОЕ УЧИЛИЩЕ № 215

объявляет прием учащихся на 1980—1981 учебный год.

На базе 8 классов с получением среднего образования по конкурсу оценок свидетельства об образовании и характеристики принимаются юноши и девушки по специальности:

электросварщик ручной сварки.

На базе 8 классов с получением среднего образования без конкурса принимаются учащиеся по специальностям:

монтажник по монтажу стальных и железобетонных конструкций с умением выполнять электросварочные работы;

слесарь-монтажник по оборудованию предприятий нефтяной и химической промышленности;

электромонтажник по осветительным сетям;

электромонтажник по электрооборудованию;

столяр (строительный), плотник;

облицовщик-плиточник, штукатур;

каменщик-монтажник по монтажу стальных и железобетонных конструкций.

Принятые в училище обеспечиваются бесплатным питанием, обмундированием и в период производственной практики получают 33—50 процентов от заработной платы.

Иногородним предоставляется общежитие. По окончании училища учащиеся получают диплом. Период обучения засчитывается в трудовой стаж.

Начало занятий с 1 сентября 1980 года.

При поступлении в училище необходимы следующие документы:

паспорт или свидетельство о рождении (подлинник); свидетельство об окончании 8 классов; справка с места жительства; характеристика; карта прививок и анализов; справки из тубдиспансера и психоневрологического диспансера; 6 фотокарточек размером 3х4.

Адрес училища: г. Сланцы, ул. Кирова, дом № 18. Телефоны 2-13-83, 2-22-38, 2-17-40.

10—7

ЛЕНИНГРАДСКИЙ ГОРНЫЙ ИНСТИТУТ

объявляет

набор студентов на первый курс Сланцевского общетехнического факультета на специальности:

ТЕХНОЛОГИЯ И КОМПЛЕКСНАЯ МЕХАНИЗАЦИЯ ПОДЗЕМНОЙ РАЗРАБОТКИ ПОЛЕЗНЫХ ИСКОПАЕМЫХ;

ЭЛЕКТРИФИКАЦИЯ И АВТОМАТИЗАЦИЯ ГОРНЫХ РАБОТ;

СТРОИТЕЛЬСТВО ПОДЗЕМНЫХ СООРУЖЕНИЙ И ШАХТ;

ГОРНЫЕ МАШИНЫ И КОМПЛЕКСЫ.

Приемные экзамены с 1 по 15 июля. Прием документов до 28 июня.

Студенты, окончившие три курса общетехнического факультета, имеют право перевода для продолжения учебы в любой технический институт, в том числе и на дневные отделения.

Справки — в деканате факультета по адресу: г. Сланцы, ул. Ломоносова, дом № 12. Телефоны 4-19-15, 4-19-16.

Деканат.

5—2

Сердечно благодарим коллективы Северо-Западного СМУ треста «Севзапметаллургмонтаж» за помощь, оказанную в похоронах нашего дорогого и любимого мужа, отца и дедушки Уточкина Евгения Прокофьевича.

Жена, дети, внуки, родственники.

Газета выходит по вторникам, средам, четвергам, пятницам и субботам

НАШ АДРЕС: 188540, г. Сланцы, Банковская ул., 3. ТЕЛЕФОНЫ: редактор — 2-23-81, отв. секретарь — 2-17-85, отдел промышленности — 2-16-65, отдел партийной жизни — 2-14-06, отдел сельского хозяйства — 2-16-70, отдел культуры, быта, писем и массовой работы — 2-23-65, отдел комсомольско-молодежной жизни, фотокорреспондент — 2-16-03, корректоры — 2-13-60, бухгалтерия — 2-27-81. Объявления принимаются в бухгалтерии редакции по понедельникам и средам с 14 до 18 часов.

ППО № 1—1 Ленуприздата гор. Сланцы, Банковская ул., дом № 3. Газету набирали линотипистки Зверева А. А., Зверева Л. И., Никандрова А. М., верстали Аман Н. С., печатали Минина Н. С., Ковалева Т. И., Корректоры Ершова Г. В., Бегунова Е. К. Объем 0,5 печ. л. Тираж 13 634. Заказ 1793.