Пролетарии всех стран, соединяйтесь!

ЗНАМЯ ТРУДА

Орган Сланцевского горкома Коммунистической партии Советского Союза и городского Совета народных депутатов

Газета издается с апреля 1944 года | № 121 (7843) | Вторник, 24 июня 1980 года | Цена 2 коп.

ШИРЕ РАЗМАХ СОРЕВНОВАНИЯ

Нынешний год в нашем календаре особый, он венчает 10-ю пятилетку. И труженикам полей предстоит много поработать, чтобы не только выполнить планы и социалистические обязательства текущего года и пятилетки в целом, но и заложить надежный фундамент для будущей, 11-й пятилетки. Особое внимание им необходимо уделить заготовке кормов, увеличению производства зерна и картофеля.

Решая эту задачу, земледельцы нашего района в этом году провели яровой сев на более высоком организационном уровне. Эта напряженная страда выявила немало имен людей, показавших на полях образец самоотверженного труда, проявивших настоящее мастерство, знание избранной ими самой земной на земле профессии. Братья А. Э. и В. Э. Сибули, Н. А. Байков, Б. Г. Семенов, В. Р. Эсс, Э. А. Торим, А. И. Близнюк, В. А. Эрлих из совхоза «Аврора», В. Ф. Ермолаев, Г. Н. Юур, И. В. Вихров, П. П. Шевченко, Н. А. Иванов, Ю. А. Бобров, И. Н. Николаев из «Сланцевского», В. Г. Николаев, М. К. Прей, А. Г. Клюкин, Ю. А. Федоров, Ф. П. Добыш, А. И. Корнышев из совхоза «Родина», В. Я. Дельцов, Н. Ф. Солнцев, Ю. Д. Чернышев из «Осьминского», Л. Л. Васильев, Н. А. Стариков, Б. А. Желобанов из «Старопольского» — вот далеко не полный перечень лучших из лучших представителей многочисленной армии тружеников полей СПО «Родина».

В их достижениях, как правило, нет никаких секретов. Работая на совесть, эти люди умеют ценить каждую минуту, использовать каждый погожий час для выполнения поставленной задачи. Поддержать стиль такой работы, такого отношения к труду, создать атмосферу нетерпимости к нарушителям дисциплины, которые, к сожалению, еще нередко встречаются у нас, — долг партийных, профсоюзных и комсомольских организаций.

Лето завершающего года — важный этап в жизни тружеников деревни. Напряженным трудом наполнены их будни. Закончив яровой сев, они сразу же активно включились в работу по уходу за посевами. А на прошлой неделе начали заготовку кормов.

Не будет преувеличением сказать, что судьба выполнения обязательств, принятых нашими животноводами, находится в руках механизаторов и полеводов, которые в эти дни косят травы, закладывают ранний силос, сушат сено, готовят витаминный корм. Только их энтузиазм, энергия и мастерство смогут послужить гарантией того, что даже в нынешних сложных погодных условиях, когда из-за засухи урожайность трав намного ниже ожидаемой, совхозы справятся с поставленными задачами.

Именно так с первых дней кормозаготовительной страды трудятся земледельцы совхоза «Аврора». Они первыми в районе начали зеленую жатву и запасли уже 1.800 тонн силосной массы, 50 тонн прессованного сена и 35 тонн обезвоженного корма — витаминной травяной муки. Хотя с высоким напряжением трудятся все участники этой напряженной кампании, здесь уже определились первые лидеры социалистического соревнования.

Вот их имена: шофер Г. Г. Павлов, выполнивший на перевозке зеленой массы шестидневное задание на 200 процентов, трактористы В. И. Сарапп, скосивший на косилке Е-301 60 гектаров ржи при задании 54 гектара, и В. П. Сульп, подобравший комбайном Е-280 422 тонны зеленой массы при норме 366 тонн. В честь победителей социалистического соревнования первой недели кормозаготовительной страды в хозяйстве выпущен Листок трудовой славы.

Теперь, когда зеленая жатва с каждым днем набирает темпы, особенно важно организовать среди всех ее участников, включая и шефов, боевое действенное социалистическое соревнование. Ход его должен быть постоянно в поле зрения руководителей и специалистов хозяйств, партийных, профсоюзных и комсомольских организаций. Важно, чтобы каждый день на селе знали, кто сегодня впереди кто отстал, в какой помощи нуждается. Забота профсоюзных организаций совхозов — добиться широкой гласности трудового состязания, поощрения лучших. Этому могут служить специальные оперативные выпуски стенгазет, «молнии», Листки трудовой славы, бюллетени, душевное слово, обращенное к герою дня перед лицом товарищей, коллективный разговор о победе лидера или просчете отстающего.

При подведении итогов трудового соперничества, надо брать во внимание все: эффективность использования техники, внедрение передовой технологии приготовления кормов, соблюдение трудовой дисциплины, качество работы и, разумеется, конечный результат. Такая многосторонняя оценка деятельности кормозаготовителей позволит наиболее объективно определить победителей. Нужно полнее использовать все меры морального и материального поощрения, которые предлагает руководителям совхозов, партийным профсоюзным организаторам постановление ЦК КПСС и Совета Министров СССР «О дополнительных мерах по увеличению производства грубых и сочных кормов в 1980 году и повышению их качества».

В разгаре страдная пора. Пусть же растет и ширится соревнование земледельцев, направленное на безусловное выполнение планов и социалистических обязательств завершающего года пятилетки.

Доброй славой пользуется в совхозе «Родина» механизатор широкого профиля Михаил Прей (на снимке). Уважают его односельчане не только как передового тракториста, но и опытного картофелевода. В эти дни он обрабатывает картофельные поля по третьему разу.

ВЕСТИ ИЗ РАЙОНА

В ОСТРОМ СОПЕРНИЧЕСТВЕ

Недавно в совхозе «Осьминский» подведены окончательные итоги работы коллективов животноводческих ферм за зимнестойловый период содержания скота (с октября по май включительно). Лучших результатов вновь добился коллектив фермы Морди, где бригадиром коммунист Б. С. Ильин. Здешние животноводы за этот период надоили от каждой коровы в среднем по 1.918 килограммов молока вместо 1.740 килограммов, предусмотренных планом.

Успешно справились с намеченными на стойловый период рубежами и работники фермы Овсище, руководит которыми опытный бригадир Е. Ф. Сопяк. При обязательстве 1.570 килограммов они получили от каждой коровы по 1.620 килограммов молока. Это хороший задел для успешного выполнения годовых обязательств.

Не сдают взятых с начала года позиций оба коллектива и сейчас, в период пастбищного содержания животных. Причем, в эти июньские дни животноводы фермы Овсище в полном смысле слова наступают на пятки основным своим соперникам. Они, как и на ферме Морди, доят сейчас в сутки от каждой коровы в среднем 10,8 килограмма молока, что значительно выше уровня прошлого года и больше, чем предусмотрено в их социалистических обязательствах, принятых на пастбищный период.

А. ГИНДОВА.

СВЕДЕНИЯ

о надоях молока в СПО «Родина» за 20 дней июня 1980 года (в килограммах)

Наименование хозяйств	Средний надой от коровы за 20 дней июня	По сравнению с тем же периодом прошлого года	Средний надой от коровы с начала года	По сравнению с тем же периодом прошлого года
«Сланцевский»	202	+ 7	1362	+195
«Родина»	202	—21	1254	— 29
«Осьминский»	181	+ 5	1195	+182
«Старопольский»	163	— 9	1040	+ 55
По объединению:	186	— 6	1197	+ 83

РАСТУТ НАДОИ

С высокой отдачей используют животноводы совхоза «Сланцевский» возможности повышения продуктивности дойного стада в пастбищный период. За 20 дней среднесуточные удои по хозяйству составили 10,1 килограмма молока от каждой коровы.

В эти летние дни коллективы всех пяти ферм добиваются прибавки надоев. Особенно она ощутима на ферме Большие Поля (бригадир Т. А. Вихрова). Здешние животноводы в сутки доят в среднем от каждой коровы по 11,8 килограмма молока.

ПАРТИЙНАЯ ХРОНИКА

НА ЗАСЕДАНИИ ПАРТКОМА

На заседании парткома шахты «Ленинградская» обсужден вопрос о задачах цеховой парторганизации обогатительной фабрики и поверхностно-технологического комплекса по обеспечению авангардной роли коммунистов в движении за досрочное выполнение заданий пятилетки и достойную встречу XXVI съезда КПСС. С отчетом выступил заместитель секретаря партбюро фабрики Н. А. Репин.

Партком отметил хорошую организацию соревнования на этих производственных участках, целенаправленность идейно-воспитательной работы. На заседании говорилось также о недостатках в решении вопросов трудовой дисциплины, о неоперативности в некоторых делах.

МНОГОЧИСЛЕННАЯ АУДИТОРИЯ

В СГПТУ № 215, на консервном, регенератном заводах, в филиале швейного объединения «Маяк», межсовхозном леспромхозе и на многих других предприятиях нашего города выступил лектор Ленинградской организации общества «Знание», член Союза журналистов СССР О. А. Судаков. Вот несколько тем его лекций: «Советско-японские отношения», «Япония сегодня», «Проблемы Дальнего Востока».

Для слушателей школы лекторского мастерства, созданной при городской организации общества «Знание», О. А. Судаков прочитал лекцию «Использование технических средств пропаганды при чтении лекций». С лекторами завода «Сланцы», производственного объединения «Ленинградсланец» он поделился опытом устных выступлений с применением технических средств пропаганды.

* * *

На прошлой неделе у нас в городе работал еще один лектор из Ленинграда — кандидат медицинских наук Н. А. Крюкова. С лекциями о роли физической культуры в жизни человека она выступила перед слушателями шахты № 3, ПМК-15, регенератного и сланцеперерабатывающего заводов и других.

УЛУЧШАТЬ КАЧЕСТВО ЗНАНИЙ

На очередном собрании в партийной организации городских электрических сетей рассмотрены итоги учебного года и задачи коммунистов по совершенствованию системы политического образования трудящихся. Выступившие секретарь парторганизации Л. В. Дождиков, коммунисты Н. Д. Симченков, Ф. Е. Кузин и другие проанализировали ход учебы в 1979—1980 учебном году, отметили недостатки, сделали ряд предложений по повышению идейно-политического уровня коммунистов.

Постановлением партийного собрания предусмотрено в новом учебном году привлечь к учебе в теоретическом семинаре не только коммунистов, но и беспартийных товарищей, особенно инженерно-технических работников. Решено также улучшить контроль за учебой и качеством проведения занятий.

ВНИМАНИЕ КОРМАМ

На партийном собрании совхоза «Сланцевский» рассмотрен вопрос о задачах партийной организации по дальнейшему развитию кормопроизводства. На этом собрании произведены довыборы состава парткома. Секретарем парткома избран В. А. Антонов, ранее работавший главным инженером ПМК-15.

ИЗВЕЩЕНИЕ

о созыве второй сессии Сланцевского городского Совета народных депутатов (17-го созыва)

ПОВЕСТКА ДНЯ:

1. О состоянии и мерах по дальнейшему улучшению благоустройства и культуры содержания города и населенных пунктов района.
2. О мероприятиях по выполнению наказов избирателей, внесенных в период подготовки к выборам в Верховный Совет РСФСР и местные Советы народных депутатов.
3. О перспективном плане работы Сланцевского городского Совета на 1980—1982 годы.
4. Информация о ходе выполнения решения горсовета (II сессия 16-го созыва) от 28.06.79 по вопросу «О состоянии и мерах по дальнейшему укреплению социалистической законности и охране общественного порядка».

Сессия созывается 26 июня 1980 года в 14 часов в малом зале Дворца культуры СПЗ «Сланцы».

Исполнительный комитет горсовета.

Коллектив бригады по укладке асфальтной массы М. С. Никандрова из Сланцевского дорожного ремонтно-строительного управления с апреля, со дня работы на дорогах района, успешно справляется с дневными и месячными заданиями. Так, план мая дорожники перевыполнили на 40 процентов. Их можно было встретить на ремонте дороги Гостицы—Выскатка, затем у вокзала, а сейчас они переезжают на дорогу Сланцы—Кингисепп. При дневном задании 132 тонны укладывается до 240 тонн асфальта.

НА СНИМКЕ: машинист моторного катка член этой бригады коммунист В. П. Соколов. Он — ударник коммунистического труда владеет смежной специальностью. На нижнем снимке — ремонт дороги.

Фото Ю. Терентьева.

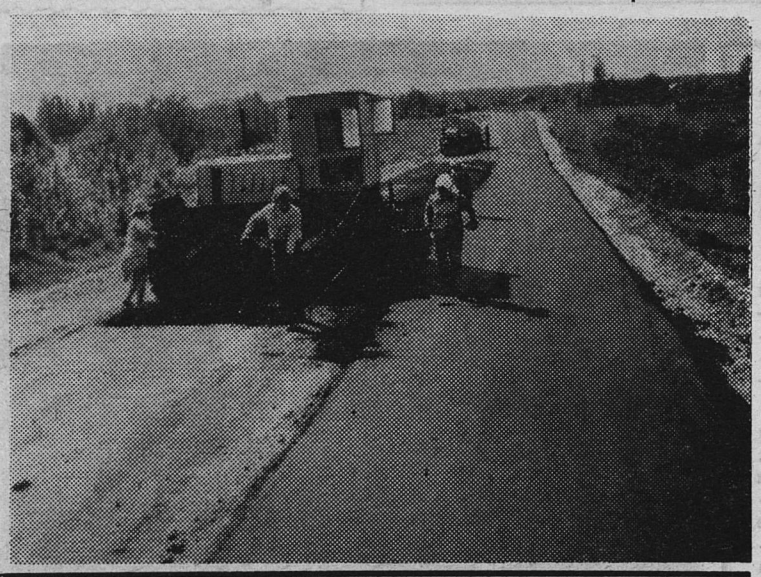

ПАНОРАМА РОДИНЫ

ПРИГЛАШАЕТ ЗАВОДСКАЯ ЗДРАВНИЦА

КЫЗЫЛ. Пришло время летних отпусков, но большинство рабочих крупного промышленного комбината «Тувакобальт» предпочли популярным курортам местный санаторий-профилакторий, где можно не только хорошо отдохнуть, но и получить квалифицированную медицинскую помощь. Оснащенный современным медицинским оборудованием лечебно-оздоровительный центр тувинских металлургов использует в лечебных целях целебные грязи. Круглый год подаются здесь к столу свежие овощи из теплицы комбината. К этим санаторным привилегиям добавим еще одну немаловажную деталь: в 110 рублей обходится каждая путевка предприятию, а рабочий платит за нее всего лишь 15 рублей.

НА ЯКОРЕ... БАССЕЙН

КОСТОМУКША (Карельская АССР). Живописное озеро Контокки, что в Карелии у черты полярного круга, станет местом массовых стартов пловцов — претендентов на значки ГТО. Об этом позаботились строители сооружаемых здесь Костомукшского горнообогатительного комбината и нового города горняков. Инженерный проект этого спортивного сооружения прост и оригинален. У песчаной отмели поставлена на якоря огромная понтонная ванна, разделенная на восемь 25-метровых дорожек. Вода в такой «чаше» прогревается значительно быстрее, чем в самом озере. Теперь костомукшские физкультурники имеют возможность увеличить срок, отпущенный суровым приполярным климатом на плавательный сезон.

ГОРЯЧИЕ ДНИ ЧЕБОКСАРСКОЙ ГЭС

ЧЕБОКСАРЫ. Самой «горячей» точкой на стройке Чебоксарской ГЭС стала монтажная площадка для укрупненной сборки узлов турбины и генератора первого гидроагрегата. Уже к концу года он должен дать ток. С пуском ГЭС на полную мощность страна получит дешевую энергию, улучшится судоходство по Волге водоснабжение близлежащих городов. По плотине станции пройдут железнодорожная магистраль и автострада, которые кратчайшим путем свяжут волжские берега.

(ТАСС)

ВОЗВРАЩАЯСЬ К НАПЕЧАТАННОМУ

И СНЯЛИ ГАЗЕТУ СОВСЕМ

РЕПЛИКА

В № 247 «Знамени труда» 26 декабря была опубликована корреспонденция «Проблемы на важном участке». В ней шла речь о слабом руководстве работой редколлегий стенгазет с одинаковым названием «За урожай», которые выпускают в совхозах «Сланцевский» и «Аврора», со стороны их партийных комитетов. В частности говорилось, что в «Авроре» газета не выпускалась с лета прошлого года, когда земледельцы хозяйства готовились к кормозаготовительной страде, что нашло отражение в последнем номере стенновки.

В «Сланцевском» правильно прореагировали на критику. Спустя 20 дней после публикации в редакцию пришло письмо за подписью секретаря парткома, в котором он сообщил, что этот вопрос обсуждался на партийном собрании, и что в дальнейшем парткомом будет совершенствовать работу редколлегии.

А вот секретарь парткома «Авроры» В. Г. Жиров, несмотря на неоднократные напоминания, так и не нашел нужным ответить о принятых мерах. Его можно понять: ведь сообщать-то было не о чем. А то, что положение не изменилось, красноречивее всяких слов свидетельствует все тот же номер газеты с призывом—все силы отдать заготовке кормов в 1979 году, который до сего времени украшает стенд газеты «За урожай».

Правда, кое-что все-таки сделали в «Авроре»: сняли стенд с этим номером совсем и поставили на пол в парткоме. В самом деле, так даже лучше, никому не мозолит глаза пожелтевший от времени лист.

А. БЕДОВА.

Партийная работа: инициатива, поиск, результат

ДИСЦИПЛИНА СЕГОДНЯ

РАЗГОВОР О ТРУДОВОЙ ДИСЦИПЛИНЕ, ВОСПИТАНИИ МОЛОДЕЖИ ПРОДОЛЖАЕТ СЕКРЕТАРЬ ПАРТБЮРО ЦЕХА РЕЗИНОВОЙ ОБУВИ РЕГЕНЕРАТНОГО ЗАВОДА Р. А. ШЕВЦОВА.

Вопрос этот волнует всех. Нередко приходится слышать, что вот, если бы все были такие как... и называют фамилии тех, кто работает хорошо и пример в поведении показывает, и тут же говорят о тех, кто трудится спустя рукава, не считает зазорным опоздать, а то и прогулять.

К счастью, таких примеров немного. Но, к сожалению, среди прогульщиков, нарушителей общественного порядка есть и молодежь. И очень обидно, что среди нашей молодежи встречаются люди, не имеющие чувства долга, ответственности. Летом прошлого года к нам на работу пришел Миша Цветков — юноша — из так называемых «трудных». В коллективе его приняли хорошо, работу предоставили по желанию, закрепили за ним наставника. Вскоре он подал заявление о поступлении в школу работающей молодежи. Казалось бы, все должно быть хорошо. Но в школу Михаил ходить стал для того, чтобы устраивать там «детские шалости», интереса к работе он так и не проявил. Через некоторое время заявил, что ему хотелось бы стать механизатором. Идя навстречу желаниям, его направили на курсы, но через несколько дней он был оттуда отчислен за недостойное поведение. В цехе Цветков проработал 8 месяцев, за это время он совершил шесть прогулов, дважды был доставлен в медвытрезвитель. Его поведение обсуждалось и на рабочем собрании, и на товарищеском суде, и в комиссиях по делам несовершеннолетних, профилактике правонарушений, с ним разговаривали руководители цеха, завода. И везде Миша вел себя вызывающе или просто уходил. Удивляет безразличие к судьбе сына родителей, которые не сумели воспитать в нем хотя бы уважение к самим себе. Отец не пришел на завод ни разу, мать была дважды, но и то после наших настоятельных просьб, а ведь Мише еще только 17 лет.

Еще пример — Наташа Панькова. Она может хорошо работать, но не хочет. Частенько грубит своим товарищам по работе, старшим только потому, что считает, что с нее больше спрашивают, чем с остальных.

Те, кто прогуливает, всегда оправдывают свое поведение, а когда их спрашиваешь, понимают ли они, что подводят свой коллектив, своих товарищей, срывают выполнение плановых заданий, многие просто пожимают плечами. А это значит, что в работе с такими мы не нашли ключей к их сознанию.

Нельзя не упрекнуть и комитет комсомола завода в том, что мало внимания уделяет индивидуальной работе с молодежью, активизации деятельности комсогруппы в этом направлении.

Валерию Севрюженко еще тоже нет 18 лет, но за два года работы он совершил три прогула. Валера очень вспыльчивый, противоречивый. При всем том он отзывчивый на чужую беду, увлекается общественной работой. Большую помощь оказал в проведении заводского конкурса «А ну-ка, девушки!», по его инициативе был составлен концерт из любимых произведений для передовиков в день 8 Марта. Когда проходят заводские вечера, Валера — лучший дружинник, на него можно положиться, а вот на работе очень много проявляет ребячества. Думаю, что со временем из него получится настоящий рабочий.

Несколько лет работает на заводе Галя Сурикова, много нареканий было в ее адрес: то на работу опоздает, то раньше уйдет, работала ниже своих возможностей. Много разговаривали с Галей, старались вовлечь в общественную работу, и сейчас уже можно сказать, что результаты есть. Она трудится хорошо, с интересом выполняет общественную работу.

Два последних примера как раз и говорят о том, что когда удается с каждым человеком поработать индивидуально, можно добиться положительных результатов, и вчерашние нарушители сами будут стараться, чтобы следующее поколение избежало их ошибок.

Добиться успеха в деле воспитания молодежи можно. Но здесь должно быть крепкое содружество семьи, предприятия, общественных организаций.

ОБМЕН ОПЫТОМ

На шахте № 3 — передовом предприятии ЛПО «Ленинградсланец» — партком производственного объединения провел семинар партийного, профсоюзного и комсомольского актива. С докладом «Об итогах работы объединения «Ленинградсланец» за четыре года и пять месяцев и задачах по дальнейшему развитию социалистического соревнования за достойную встречу XXVI съезда КПСС» выступил секретарь парткома Э. Я. Ткаченков.

Темой выступления секретаря партбюро шахты № 3 В. А. Алексеева был опыт работы партийной организации по идеологическому обеспечению выполнения планов пятилетки. Заместитель председателя шахткома профсоюза шахты № 3 Н. А. Прудников рассказал роли шахтного комитета в выполнении плановых заданий пятилетки. «Роль пропагандиста и его задачи в деле идеологического обеспечения выполнения слушателями принятых социалистических обязательств» — тема выступления пропагандиста Г. М. Сухова.

ПАРТИЙНАЯ ЖИЗНЬ: ПРАВО НА КОНТРОЛЬ

БЕЗ ПРОБЛЕМ

ЖИВУТ КОММУНИСТЫ ВРЕМЕННОЙ ПАРТГРУППЫ СТРОЯЩИХСЯ ОБЪЕКТОВ РЕГЕНЕРАТНОГО ЗАВОДА.

В тех первичных организациях, где постоянно заботятся о росте их боеспособности, пристальное внимание уделяют партийным группам. Ведь они действуют в гуще масс, там, где решается судьба планов. При самом непосредственном участии членов партгрупп в трудовых коллективах развертывается социалистическое соревнование за бережливость и экономию, за досрочное выполнение социалистических обязательств. Одним словом, опора на низовые партийные звенья помогает коммунистам занять достойное место в решении задач, стоящих перед коллективами.

Именно из этих соображений и исходило бюро партийной организации СУ-322, решив создать временную партийную группу на строящихся объектах регенератного завода. Необходимость ее создания очевидна. Целый комплекс объектов должен быть сдан в эксплуатацию к концу года. Чтобы выполнить намеченное, коммунистам нужно приложить максимум усилий, добиться координации усилий всех занятых на строительной площадке. В этих условиях личный пример коммунистов мог бы сыграть решающую роль в выполнении графиков работы и, конечно, в росте производительности труда, и в улучшении качественных показателей. Но с самых первых шагов по созданию партгруппы допущен формализм. Прежде всего в подборе партгрупорга.

На партийном собрании 7 апреля В. Ф. Михайлов впервые услышал, что его рекомендуют партгрупоргом.

— Хочешь — не хочешь, а будешь, — ответил на его возражения секретарь партбюро В. И. Пальченко.

Думается, к доводам отвода Валерия Федоровича следовало бы прислушаться. Человек он новый в коллективе строителей котельной, прорабом всего несколько месяцев. Да и строительство котельной, которое он возглавляет, объединяет 15 объектов. Можно согласиться с таким доводом В. Ф. Михайлова:

— В таком положении, когда у себя дело не налажено, требовать с других очень тяжело.

Итак, 7 апреля была создана партгруппа. С той поры В. И. Пальченко больше не интересовался работой партгруппы. Его не волновало, было ли следующее собрание партгруппы, какими вопросами занимаются коммунисты. Отчет партгрупорга В. Ф. Михайлова не был поставлен ни на партбюро, ни на партийном собрании управления. Не проявил должной заинтересованности в налаживании работы партгруппы и секретарь парткома строительного треста № 63 Ю. Ф. Азаренко. Зная, что партгрупорг не приступил к работе, он не принял никаких мер. Даже на совместное заседание парткомов строительного треста № 63, производственного объединения «Красный треугольник» и партийного бюро регенератного завода, где шел разговор о принятии конкретных мер по сдаче объектов в срок, партгрупорга забыли пригласить.

В итоге временная партийная группа на сдаточном объекте не работает.

З. НИКОЛЕНКО.

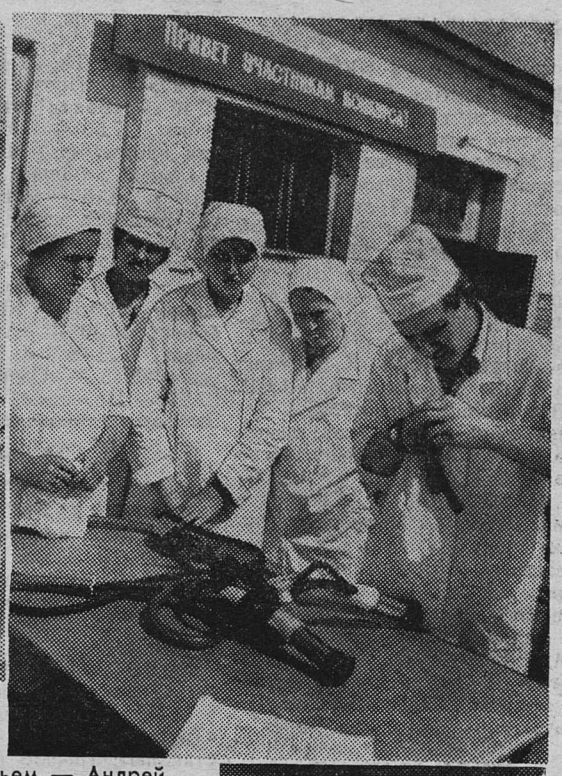

КОНКУРС ЮНЫХ

На ферме Замошье совхоза «Старопольский» впервые состоялся районный конкурс молодых операторов машинного доения. В нем принимали участие 9 девятиклассников Старопольской средней школы, в том числе четверо мальчиков. Большую помощь в подготовке к конкурсу им оказали наставники, опытные мастера машинного доения фермы Замошье Н. И. Старикова, М. И Фролова, З. П. Соколова, Л. А. Магина и А. Н. Григорьева.

Участники соревнования показали неплохие знания при разборке и сборке доильных аппаратов, их подготовку к дойке, продемонстрировали сам процесс доения.

Наибольшее количество баллов набрал Александр Каур, на втором месте — Мария Сиченкова, а на третьем — Андрей Дроздов. Победителям вручены Почетные грамоты районного управления сельского хозяйства и гороно, а также подарки. Кроме того, каждый участник конкурса награжден дипломом «Умелые руки».

А. Каур и М. Сиченкова в конце июня будут защищать честь района на областном конкурсе ученических производственных бригад.

НА СНИМКАХ: (вверху слева) победители конкурса А. Каур, М. Сиченкова и их наставница М. И. Фролова; конкурс по разборке и сборке доильных аппаратов (вверху справа); молодая смена (справа); председатель рабочего комитета профсоюза совхоза Т. П. Кузнецова беседует с участниками конкурса (внизу).

ХРОНИКА КУЛЬТУРНОЙ ЖИЗНИ

Награды — лучшим

На вечере во Дворце культуры завода «Сланцы», посвященном закрытию театрального сезона, за творческие успехи в театральном сезоне 1979—1980 года награждены Почетной грамотой отдела культуры горисполкома режиссер народного театра Ю. В. Сазонов, актриса народного театра Л. В. Белятко, актер А. И. Аркадьев, участник театральной студии народного театра В. В. Юдин.

Рисунки на асфальте

С ребятами городского пионерского лагеря работники детского сектора Дворца культуры завода «Сланцы» организовали конкурс рисунков на асфальте, посвященный Олимпиаде-80. На какие только темы не рисовали ребятишки! Больше всего им нравится изображать спортсменов боксеров, легкоатлетов, футболистов. И, конечно, символ Олимпиады — медвежонок—присутствовал во многих сюжетах рисунков.

Театр кукол

Народный театр кукол районного Дома культуры, в котором режиссером Е. Т. Беляцкая, выступил со спектаклем «Три медведя» в пионерских лагерях «Чайка» и «Салют».

Перед сельскими тружениками

Недавно группа эстрадных артистов Ленконцерта закончила концерты перед сельскими тружениками нашего района.

Они выступили в Ложголовском, Овсищенском, Кологривском Домах культуры, Демешкинском сельском клубе и других селах. Всего организовано 14 концертов.

Обсуждают депутаты

На заседании постоянной комиссии по культуре горсовета обсужден вопрос «Об улучшении обслуживания сельского населения автоклубами».

С отчетами выступили заведующая автоклубом № 1 З. З. Катушкина, заведующая автоклубом № 3 Н. А. Федорова.

Постоянная комиссия рассмотрела конкретные меры улучшения обслуживания сельских тружеников.

«КУРЕНИЕ ИЛИ ЗДОРОВЬЕ! ВЫБИРАЙТЕ САМИ!»

Всемирная организация здравоохранения решила усилить борьбу с курением, которое оказывает пагубное влияние на человека, на самое ценное, что у него есть — здоровье. Девиз года — «Курение или здоровье? Выбирайте сами!».

КОВАРНЫЙ ДЫМ СИГАРЕТЫ

За последние годы в разных странах мира появилось обостренное внимание к такому вопросу, как табак и курение. Серьезность этой проблемы не надуманная. Курение является одной из важнейших причин многих заболеваний, особенно в развитых странах, и перерастает в буквально социальное бедствие. Смертность среди курящих в разных странах превышает на 30—80 процентов смертность некурящих, причем значительная часть приходится на возраст 45—54 года.

Очень вреден яд для развивающегося плода. Объясняется это тем, что никотин из крови будущей матери переходит в кровь плода. В таких случаях вдвое чаще рождаются недоношенные дети. Не менее чувствительны к табачному дыму новорожденные. Яд, попавший в организм курившей или находившейся в задымленном помещении женщины, передается через ее молоко.

Около 80 процентов длительно курящих людей болеют хроническим «бронхитом курильщиков», который является благоприятной почвой для бронхиологического рака. По сравнению с некурящими они в 13 раз чаще заболевают стенокардией, в 12 раз — инфарктом миокарда и в 10—12 раз — язвенной болезнью. У курящих мужчин в более раннем возрасте наступает ослабление половой функции.

Очень важной проблемой является борьба с так называемым пассивным курением. Часто бывает так: курит один, а плоды курения достаются многим окружающим. Ведь курильщик сам поглощает лишь 25 процентов никотина, содержащегося в сигарете, а 50 процентов выпускает в воздух для «всеобщего пользования». Особенно значительные концентрации вредных продуктов создаются в плоховентилируемых помещениях.

В нашей стране за последние годы сделано немало для усиления борьбы с курением. Введен запрет на курение в пригородных электропоездах, метро, трамваях, автобусах, театрах, концертных залах. Строгие меры по ограничению и запрету курения в своих подведомственных учреждениях (больницах, школах) приняли Министерства здравоохранения и просвещения СССР. Конечно, сравнительная легкость или, наоборот, трудность отказа от курения зависит от многих факторов. Это и личные качества курильщика, его способность к принятию и проведению в жизнь твердых решений, и длительность «курильного стажа», и различные обстоятельства служебного или домашнего порядка, заставляющие то ли подстегивать, то ли заглушать свои эмоции.

Если вы все учли, все уяснили, то сделайте еще одно усилие и решайтесь, бросайте курить! Все в ваших руках!

В. ФИЯСЬ,
главный врач Сланцевской центральной районной больницы.

НА ВАШУ КНИЖНУЮ ПОЛКУ

НЕ ЗАБУДЬТЕ ЗАКАЗАТЬ...

В книжные магазины города поступил тематический план издательства «Экономика» на 1981 год. Это издательство выпускает литературу по общим экономическим проблемам, народнохозяйственному планированию, организации и управлению народным хозяйством, по вопросам труда и заработной платы и т. д. Всего издательство наметило к выпуску в 1981 году 150 изданий.

Большой раздел литературы посвящен торговле и общественному питанию. В нем главное внимание уделяется решению проблем повышения эффективности хозяйствования, совершенствованию планирования и управления, повышению культуры торговли и обслуживания, вопросам качества товаров народного потребления.

В 1981 году издательство продолжит выпуск серии **«Передовые предприятия торговли и общественного питания»**. Кроме того, издательство приступает к переизданию серии **«Контроль качества товаров в торговле»**.

Значительное место в плане занимает учебная литература. Выйдут пособия по организации торговли, управлению, финансированию и кредитованию, бухгалтерскому учету в торговле. Для студентов вузов будут изданы учебники. **«Бухгалтерский учет в торговле», «Организация торговли продовольственными товарами», «Основы бухгалтерского учета в торговле»**, для студентов техникумов — учебные пособия **«Управление торговыми предприятиями и АСУ в торговле», «Основы организации бухгалтерского учета и АСУ в торговле», «Финансирование и кредитование советской торговли», «Сборник задач по бухгалтерскому учету в торговле»**. Для учащихся профессионально-технических училищ будет выпущен учебник **«Организация торговли продовольственными товарами»**. В нем отражены новые правила продажи товаров, организации рабочих мест в магазинах самообслуживания. Много внимания также уделено прогрессивным методам продажи товаров и обслуживанию покупателей.

Справочная литература по торговле будет представлена книгой «Основные правила торговли». В книгу включены нормативные акты, регулирующие поставку товаров и их приемку в магазинах, правила расчетов с покупателями и пользования измерительными приборами. В отдельном разделе собраны документы по контролю за соблюдением правил продажи. Книга будет полезна не только работникам торговли, но также работникам органов контроля.

Для работников плановых органов, руководителей и экономистов торговых организаций будут изданы книги **«Покупательный фонд населения и товарооборот», «Торговля: совершенствование планирования и хозяйствования»**. Работа **«Социальная психология и торговля»** посвящена в основном проблемам общения между людьми в сфере торгового обслуживания.

Для работников отделов кадров торговых организаций и предприятий будет издана книга **«Трудовые ресурсы в торговле: формирование и использование»**. В ней приводятся рекомендации по рациональному использованию трудовых ресурсов, по привлечению в торговлю лиц на неполный рабочий день, а также по организации профессиональной подготовки ориентации молодежи.

Важное место в плане издательства занимают работы, в которых рассматриваются проблемы улучшения планирования и совершенствования хозяйственного механизма, повышения эффективности производства и качества работы. Среди них книги **«Стратегия экономического развития СССР на современном этапе», «Народное благосостояние в СССР», «Производительные силы: современные проблемы: методология решений», «Топливно-энергетический комплекс СССР»** и другие работы.

Увеличится выпуск производственной литературы и практических пособий для различных категорий работников промышленности, сельского хозяйства и сферы услуг. Среди них следует отметить работы **«Прямые длительные хозяйственные связи», «Производственная бригада: организация, нормирование и оплата труда»**. Издательство продолжит выпуск серий **«Передовые методы хозяйствования, труда, управления», «Социалистическое соревнование на современном этапе», «Библиотечка хозяйственного руководителя», «В помощь работнику материально - технического снабжения и сбыта», «Актуальные проблемы экономики сельского хозяйства»**.

Книжные магазины города принимают предварительные заказы на все издания, отмеченные в плане звездочками. Начало уже положено. Горный мастер шахты «Ленинградская» А. П. Каманин, например, заказал книгу Т. А. Голованова «Записки директора». Автор книги — директор крупного горнодобывающего производственного объединения. В ней рассмотрены вопросы практики руководства предприятием, излагаются взгляды директора на проблемы хозяйствования, даются практические советы по организации труда директора.

Спешите в книжные магазины города заказать необходимую литературу!

И. КАПУСТИНА,
старший продавец магазина № 177 «Ленкнига».

Корреспонденты ТАСС и АПН сообщают...

ЛИЦО «СВОБОДНОГО МИРА»

„Все, что не подходит для Америки, сойдет для других“

Если перефразировать известную поговорку, то можно сказать приблизительно так: «Грабительские пути большого бизнеса неисповедимы». В погоне за наживой американские монополии изобретают новые, все более извращенные формы эксплуатации.

В начале этого года в американской прессе промелькнуло сообщение о том, что, столкнувшись с жесткими ограничениями по уничтожению вредных химических отходов внутри страны — это обходится в немалые деньги, — некоторые компании США планируют вывозить токсичные вещества в страны Азии, Африки и Латинской Америки. Например, американская компания «Недлог текнолоджи груп» (Лос-Анджелес) намерена построить в Сьерра Леоне и Либерии заводы по переработке и хранилища для захоронения химических отходов, содержащих смеси свинца, мышьяка и других вредных для здоровья человека и окружающей среды веществ. Эти планы вызвали широкую волну протеста в этих странах. «Неужели Либерию хотят использовать в качестве кладбища Африки?—под таким заголовком либерийская газета «Уикенд ньюс» поместила редакционную статью, в которой подвергла резкой критике намерения американской компании. По словам бывшего министра природных ресурсов и по вопросам охраны окружающей среды Кении Ю. Кеапо, западные корпорации используют народы развивающихся стран в качестве подопытных кроликов для определения, насколько опасными являются эти смертоносные вещества.

Подыскиванием мест для хранения радиоактивных отходов как гражданской, так и военной промышленности занимаются не только отдельные американские компании, но и само федеральное правительство. Так, некоторое время назад широкую огласку получил разработанный в Вашингтоне план создания в центральной части Тихого океана склада таких отходов. Это, мягко говоря, «безобидная» идея встретила резкое противодействие со стороны многих стран региона. Как заявил министр иностранных дел Новой Зеландии Б. Толбойз, превращение центральной части Тихого океана в склад для ядерных отходов «неприемлемо для его страны».

В печать уже не раз просачивались сведения о преступной деятельности американских фармацевтических корпораций. Они наводняют развивающиеся страны не только устаревшими лекарствами, но и запрещенными в США медикаментами, признанными опасными для здоровья людей. Например, фирма «Уинтроп», львиная доля акций которой принадлежит американскому капиталу, занималась тем, что поставляла в развивающиеся страны анаболитический стероид для лечения детей в возрасте от 18 месяцев до 7 лет. В США применение этого лекарства категорически запрещено, поскольку оно вызывает развитие мужских гормонов у девочек и задерживает рост костей у мальчиков. Препарат винстрол также запрещен в Соединенных Штатах как опасный для детей и вредный для взрослых. Однако выпускающая его фирма нашла выход из создавшегося положения: она стала продавать винстрол за границу, рекламируя его как средство, улучшающее аппетит и помогающее при потере веса.

Руководствуясь принципом «Все, что не подходит для Америки, сойдет для других», монополии США готовы подвергнуть людей в других странах опасности, которой не хотят, а скорее не могут подвергать своих сограждан. Об этом не так давно писала американская газета «Бостон глоб». В статье, в частности, приводились такие примеры. Корпорация «Велсикол кемикл» поставила в Египет запрещенный к использованию в США химикат для обработки посевов. Результаты его применения были ужасны: несколько крестьян умерло от отравления, у многих начались расстройства речи и сильные конвульсии. В Ираке в результате употребления в пищу пшеницы и ячменя, поставленных Соединенными Штатами и обработанных запрещенным в США препаратом, погибли 400 человек и около 5 тысяч попали в больницу.

Разбойничье хозяйничанье американских монополий в развивающихся странах наносит смертельный вред не только людям, но и окружающей среде. Тысячи жителей деревень штата Ривере в Нигерии, расположенных по берегам Гвинейского залива и в дельте реки Нигер, были вынуждены покинуть обжитые места из-за аварии на одной из скважин компании «Тексако». Компания сэкономила средства на строительстве систем по предотвращению возможных аварий, и в результате вылившаяся нефть превратила некогда богатые рыбой районы в «мертвую зону».

Подобных фактов можно привести множество. Все они свидетельствуют о том, что в мире капитализма главный бог, которому молятся, — это прибыль. Когда речь идет о финансовой стороне дела, моральные и этические соображения отходят на задний план. Примечательными в этой связи являются слова одного из членов администрации университета штата Техас, который прямо заявил: «Отказ от прибылей по социальным или гуманным причинам свидетельствовал бы о глупости и нерасчетливости». Трудно сказать откровеннее.

Н. ФОМИН.
(АПН)

Редактор
В. В. ИВАНОВ.

Телевидение

ПОКАЗЫВАЕТ МОСКВА

ВТОРНИК, 24 ИЮНЯ

8.00 — «Время». 8.50 — Утренняя гимнастика. 9.15 — А. Штейн. «У времени в плену». Фильм-спектакль Московского театра сатиры. По окончании — Новости. 14.30— Новости. 14.50 — «Третьего не дано». Документальный фильм. 15.35 — Фильм — детям. «Тени старого замка». Телевизионный многосерийный художественный фильм. 1-я и 2-я серии. 16.50 — «Дела московского комсомола». 17.15 — «Телестадион». 17.45—К 60-летию образования Чувашской АССР. — «Знакомьтесь: Чебоксары». Телевизионный документальный фильм. 18.00 — «Чувашия, песня моя». Телевизионный музыкальный фильм. 18.45 — «Сегодня в мире». 19.00 — «Знаменосцы трудовой славы». О Минском производственном объединении «Горизонт». 19.15 — На экране — кинокомедия. «Весна». Художественный фильм. 21.00— «Время». 21.45 — М. Горький. «В. И. Ленин». Фрагменты очерка читает народный артист СССР Ю. Яковлев. По окончании — «Сегодня в мире».

СРЕДА, 25 ИЮНЯ

8.00 — «Время». 8.50 — Утренняя гимнастика. 9.15 — «Весна». Художественный фильм. 11.00 — «Играет заслуженный артист РСФСР А. Данилов (балалайка). По окончании — Новости. 14.30— Новости. 14.50 — «Обыкновенный Буджак» — документальный телефильм. 15.20 — «Русская речь». 15.50 — «Родная природа». 16.20 — «Горизонт». 17.20 — «Парламентарии Мозамбика в СССР». Документальный фильм. 17.40 — «Отзовитесь, горнисты!» 18.10 — Концерт ансамбля скрипачей «Кантилена» Дворца культуры завода ВЭФ. 18.45 — «Сегодня в мире». 19.00 — «У земляков М. Шолохова». Телеочерк. 19.20— В. Розов. «Перед ужином». Премьера телеспектакля. 21.00 — «Время». 21.45 — «Музыкальная жизнь». Тележурнал. По окончании — «Сегодня в мире».

ПОКАЗЫВАЕТ ЛЕНИНГРАД

ВТОРНИК, 24 ИЮНЯ

9.00 — Новости. 9.10— «Место встречи изменить нельзя». Многосерийный художественный фильм. 1-я серия. 10.20 — «Ветер с моря». Документальный фильм. 18.00 — Для детей. «Зарядка для хвоста», «На море», «Не боюсь тебя, мороз!» Мультфильмы. 18.25 — «Крупным планом». Встреча с доктором биологических наук, писателем В. Н. Танасийчуком. 19.00 — «Ленинград». 19.20 — «Место встречи изменить нельзя». Многосерийный художественный телефильм. 2-я серия. 20.35 — «Букет Алатау». Документальный фильм. 20.45 — «Спорт, спорт, спорт». 21.00 — «Время». 21.50 — Новости. 22.00 — «Стадион». 22.30 — Г. Доницетти. «Колокольчик». Музыкальный фильм Ленинградского телевидения (по просьбе телезрителей).

СРЕДА, 25 ИЮНЯ

18.00 — «Мозаика». Литературная передача для школьников. 18.30 — «Шахматы» — тележурнал. 19.00 — «Ленинград». 19.20— «Место встречи изменить нельзя» —многосерийный художественный телефильм. 3-я серия. 20.30 — «Болеро» — фильм-балет. 20.45 — «Спорт, спорт, спорт». 21.00 — «Время». 21.50 — Новости. 22.00 — «Вы нам писали». Встреча с заслуженной артисткой РСФСР Л. Малеванной.

ПОКАЗЫВАЕТ ТАЛЛИН

ВТОРНИК, 24 ИЮНЯ

14.25 — Программа передач. 17.45 — «Крымские зарисовки». 17.50 — Новости. Вечерняя программа. 18.00 — «Актуальная камера» (на русском языке). 18.15— «Голубой календарь». 19.00 — Реклама. 19.10 — «Повелитель песни». 19.30 — Спортивная призма. 20.00 — Мультфильм — детям. «Легенды перуанских индейцев» и «Чуридило». 20.30 — «Актуальная камера». 21.45 — Минуты земледельца. 22.00 — Клуб рекламы. 23.05 — Сатирические зарисовки. 23.15 — Новости.

СРЕДА, 25 ИЮНЯ

14.25 — Программа передач. 17.40 — «Вдали от шума городского». 17.50 — Новости. Вечерняя программа. 18.00 — «Актуальная камера» (на русском языке). 18.15 — Фильмы о спорте. «Человек, спорт, наука» и «Конь и всадник». 19.00 — Художественный фильм «Необыкновенное лето». 1-я серия. 20.00 — Реклама. 20.15 — Картинки с выставки. 20.30 — «Актуальная камера». 21.45 — «В этом сезоне так!». 22.45 — «Слово о Кахетии». 22.55 — Новости.

Кино

ДВОРЕЦ КУЛЬТУРЫ. 24 июня — **«Прощай, полицейский».** Начало в 17, 19, 21 час.

ДОМ КУЛЬТУРЫ ГОРНЯКОВ. 24 июня — **«Затянувшаяся расплата».** (Две серии). Начало в 17, 20 часов.

КИНОТЕАТР «ТРУД». 24 июня — **«Сыщик».** (Две серии). Начало в 11, 15, 18.15, 21 час. Для детей. **«Тактика бега на длинную дистанцию».** Начало в 13 часов 40 минут.

В ПОМЕЩЕНИИ ПОЛИКЛИНИКИ ЦРБ
24 июня с 9 до 16 часов
и 25 июня с 9 до 15 часов
БУДЕТ РАБОТАТЬ
выездная Ленинградская бригада по обслуживанию больных и инвалидов протезно-ортопедическими изделиями и ортопедической обувью.
При себе иметь паспорт и пенсионное удостоверение.
2—2

СТРОИТЕЛЬНЫЙ ТРЕСТ № 63
приглашает на работу
СТРОИТЕЛЬНЫХ МАСТЕРОВ,
ПРОРАБОВ,
НАЧАЛЬНИКА строительной лаборатории,
ГЛАВНОГО ГЕОДЕЗИСТА,
ИНЖЕНЕРА в ПТО управления треста,
ИНЖЕНЕРА отдела снабжения,
ДВОРНИКА в детский сад № 12.
Работникам строительного треста, начиная с 1980 года, выплачивается единовременное вознаграждение за выслугу лет.
Обращаться в отдел кадров треста. Телефон 4-14-11.
4—4

СЛАНЦЕВСКОМУ ТОРГУ
требуются
ВОДИТЕЛИ электропогрузчиков,
УЧЕНИКИ водителей электропогрузчиков,
МЕХАНИКИ по установке и наладке фасовочных автоматов,
МЕХАНИКИ по холодильным установкам,
ЭЛЕКТРОСЛЕСАРИ,
ФАСОВЩИЦЫ,
РАБОЧИЕ овощехранилищ.
За справками обращаться по адресу: ул. Ленина, дом № 15. Телефоны 2-26-86, 2-22-52.
Горторг.
4—2

СПМК-251 ТРЕСТА № 37
срочно требуется
ШОФЕР.
Обращаться по адресу: Сланцевское шоссе, дом № 7, отдел кадров СМПК-251. Телефон 2-10-31.
5—4

ИНСПЕКЦИИ ГОССТРАХА
требуются
на постоянную работу
СТРАХОВЫЕ АГЕНТЫ.
4—4

СЛАНЦЕВСКОМУ МЯСОКОМБИНАТУ
срочно требуются
ОБВАЛЬЩИКИ мяса или **УЧЕНИКИ** обвальщиков мяса.
3—1

ШАХТЫ «ЛЕНИНГРАДСКАЯ», ИМЕНИ С. М. КИРОВА И № 3 ЛПО «ЛЕНИНГРАДСЛАНЕЦ»
приглашают
на летний период рабочих на сельскохозяйственные работы в подшефном совхозе.
5—2

ТЕХНИЧЕСКОЕ УЧИЛИЩЕ № 27
ПРИНИМАЕТ НА ОБУЧЕНИЕ
девушек с образованием 8—10 классов. Срок обучения 1—2 года.
Принятые в училище обеспечиваются питанием, обмундированием, а имеющие среднее образование получают стипендию 30—37 рублей в месяц. Во время производственной практики получают половину заработанной суммы.
В училище работают кружки художественной самодеятельности, спортивные секции и кружки технического творчества.
Выпускники училища направляются на работу на предприятия Сланцевского филиала ЛПШО «Маяк».
Окончившие училище с отличием принимаются в техникумы и институты вне конкурса.
Приемная комиссия работает по 30 августа ежедневно, кроме воскресенья, с 10 до 16 часов.
За направлением обращаться на Сланцевскую швейную фабрику по адресу: ул. Баранова, дом № 20, отдел кадров. Телефон 2-22-30.
Начало занятий 1 сентября.
Адрес училища: 195272, Ленинград, ул. Республиканская, дом № 39. Троллейбусы №№ 1, 22 (до кольца); трамваи №№ 13, 16, 17, 23, 32; автобусы №№ 21, 30, 77, 105.
5—4

РЕМОНТНО-СТРОИТЕЛЬНОМУ УПРАВЛЕНИЮ № 21 УЧАСТКУ № 3
требуются
для работы в Ленинграде:
КАМЕНЩИКИ,
ПЛОТНИКИ.
Обращаться по адресу: гор. Сланцы, ул. Ремонтников, РСУ-21. Проезд автобусом маршрута № 2, остановка «по требованию».
4—2

Коллектив комбината «Стройдеталь» скорбит по поводу безвременной смерти **АБОЛЕЙЧЕНКО Александра Андреевича** и выражает соболезнование семье и близким покойного.

Выражаем сердечную благодарность коллективам шахты имени С. М. Кирова и участка № 1, отдела комплектации ЛПО «Ленинградсланец», родным и соседям, друзьям, разделившим горечь утраты и принявшим участие в похоронах Кудрявцева Николая Михайловича.

Жена, дети.

Газета выходит по вторникам, средам, четвергам, пятницам и субботам

НАШ АДРЕС: 188540, г. Сланцы, Банковская ул., 3. ТЕЛЕФОНЫ: редактор — 2-23-81, отв. секретарь — 2-17-85, отдел промышленности — 2-16-65, отдел партийной жизни — 2-14-06, отдел сельского хозяйства — 2-16-70, отдел культуры, быта, писем и массовой работы — 2-23-65, отдел комсомольско-молодежной жизни, фотокорреспондент — 2-16-03, корректоры — 2-13-60, бухгалтерия — 2-27-81. Объявления принимаются в бухгалтерии редакции по понедельникам и средам с 14 до 18 часов.

ППО № 1—1 Ленуприздата гор. Сланцы, Банковская ул., дом № 3. Газету набирали линотипистки Зверева А. А., Зверева Л. И., Никандрова А. М., верстала Аман Н. С., печатали Минина Н. С., Ковалева Т. И., Корректор Бегунова Е. К. Объем 0,5 печ. л. Тираж 13.634. Заказ 1874.