Пролетарии всех стран, соединяйтесь!

ЗНАМЯ ТРУДА

Орган Сланцевского горкома Коммунистической партии Советского Союза и городского Совета народных депутатов

Газета издается с апреля 1944 года | № 124 (7846) | Пятница, 27 июня 1980 года | Цена 2 коп.

СЕССИЯ ГОРСОВЕТА

Вчера состоялась вторая сессия горсовета народных депутатов семнадцатого созыва. Рассмотрен вопрос «О состоянии и мерах по дальнейшему улучшению благоустройства и культуры содержания города и населенных пунктов района». С докладом выступил заместитель председателя горисполкома В. Н. Решеткин. С содокладом — депутат избирательного округа № 6 М. С. Печников. В обсуждении докладов приняли участие депутаты В. П. Рябцев, С. П. Петров, В. Ф. Соловьева, И. П. Беляева, М. Д. Васильева, А. Л. Кныш, А. А. Смирнова.

По обсужденному вопросу сессия приняла решение.

Сессия рассмотрела мероприятия по выполнению наказов избирателей, внесенных в период подготовки к выборам в Верховный Совет РСФСР и местные Советы народных депутатов и перспективный план работы городского Совета на 1980—1982 годы.

Рассмотрены и другие вопросы, по ним приняты соответствующие решения.

В работе сессии принял участие и выступил заместитель начальника управления коммунального хозяйства Леноблисполкома П. И. Лякун.

В РАБОЧЕЙ АУДИТОРИИ

В городе и районе началась пропагандистская и разъяснительная работа по материалам июньского (1980 г.) Пленума ЦК КПСС. Докладчики, лекторы городской организации общества «Знание», политинформаторы уделяют большое внимание докладу Генерального секретаря ЦК КПСС товарища Л. И. Брежнева. В каждом коллективе слушатели с огромным воодушевлением встречают весть о созыве очередного XXVI съезда КПСС 23 февраля 1981 года.

24 июня. 8 часов утра. Те, кто был в мастерских совхоза «Старопольский», дружно собрались, чтобы послушать выступление заместителя заведующего отделом пропаганды и агитации горкома КПСС В. Д. Никулина по материалам июньского Пленума ЦК КПСС. Чувствовался подъем в рабочей аудитории, вызванный сообщением о созыве XXVI съезда КПСС.

В этот же день В. Д. Никулин выступил перед членами механизированного отряда по заготовке кормов.

В СРСУ № 6 выступил член городской организации общества «Знание» М. В. Ефимов.

Докладчики ответили на многочисленные вопросы.

ПЛАН ПОЛУГОДИЯ — ДОСРОЧНО!

ОТВЕЧАЮТ УДАРНЫМ ТРУДОМ

Задания этого года не были легкими ни для одного коллектива участков шахты «Ленинградская». Но настойчивый поиск резервов производства, совершенствование мастерства работающих, постоянная забота руководителей, специалистов о повышении эффективности производства позволили шахтерским коллективам за полгода сэкономить почти два рабочих дня, добыв дополнительно к заданию около 21 тысячи тонн сланца.

Особенно успешно трудятся с начала года горняки участка № 7 (начальник А. П. Полторанин), которые уже с 13 июня работают в счет следующего месяца. По июльскому календарю трудятся шахтеры участков № 9 (начальник А. И. Сорока), № 10 (начальник В. М. Савич), № 12 (начальник В. И. Федоренко).

Достижению высоких трудовых результатов во многом способствует широко развернувшееся в коллективе соревнование за досрочное выполнение пятилетки, достойную встречу приближающегося праздника — Дня шахтера.

В. ПЕТРОВА.

СЛОВО СДЕРЖАЛИ

Успешно работают в завершающем году пятилетки животноводы совхоза «Осьминский». 16 июня они выполнили полугодовой план по валовому производству молока, 18 — по продаже его государству, а на следующий день — по надою на одну фуражную корову.

Этого осьминцы сумели добиться благодаря постоянно проводимой на фермах работе с кадрами, улучшению дел по воспроизводству стада, соблюдению режима содержания животных на пастбищах.

В эти дни среднесуточные удои по хозяйству составляют около 10 килограммов молока, что выше уровня прошлого года.

А. ГИНДОВА.

«Лучший мастер управления» — это почетное звание в Сланцевском дорожном ремонтно-строительном управлении присвоено мастеру Елене Васильевне Сиваевой (на снимке внизу). Опыт, знания, помогли ей завоевать авторитет у рабочих. В призвании есть частица и тех, с кем она работает. Коллектив бригады по укладке асфальтной массы каждый день перевыполняет производственное задание. Е. К. Сорвилина, Е. В. Тимофеева, Л. Н. Артемьева (на снимке) — рабочие этой бригады.

Фото Ю. Терентьева.

РИТМЫ КОМСОМОЛЬСКОЙ ЖИЗНИ

ЗАСЕДАНИЕ БЮРО ГОРКОМА ВЛКСМ

Состоялось очередное заседание бюро горкома комсомола. На нем было рассмотрено выполнение постановлений ГК ВЛКСМ «О работе комитета комсомола цементного завода в борьбе за сокращение потерь рабочего времени и индивидуальной работе с молодежью, склонной к нарушению трудовой и общественной дисциплины» и «О работе комитета комсомола городского производственного управления бытового обслуживания по выполнению постановления бюро ЦК ВЛКСМ «Об усилении шефства Ленинского комсомола над торговлей и бытовым обслуживанием в свете задач, выдвинутых товарищем Л. И. Брежневым на XVIII съезде ВЛКСМ».

Бюро ГК ВЛКСМ утвердило статистический отчет городской организации комсомола по уплате членских взносов за май.

На бюро также был рассмотрен вопрос о проведении комсомольско - молодежного субботника, посвященного 60-летию речи Владимира Ильича Ленина на III съезде РКСМ. Деньги, полученные в ходе проведения субботника, будут направлены в фонд солидарности на развитие материальной базы комсомола. Субботник решено провести 27 сентября.

По всем рассмотренным вопросам бюро горкома ВЛКСМ приняло соответствующие постановления.

ОБЛАСТНОЙ СЛЕТ

27—29 июня состоится X областной слет участников Всесоюзного похода «Дорогами славы». Участвовать в слете будут 39 районных и городских команд Ленинградской области. Представлять Сланцевский район будет команда в составе 40 человек. Сейчас последними приготовлениями заняты спортсмены, комсомольские активисты.

УЛУЧШИТЬ УЧЕБУ

На заседании комитета комсомола объединения «Ленинградсланец» были определены задачи комсомольских организаций по дальнейшему повышению политического уровня молодежи. Решено в ходе комплектования кружков комсомольского политпросвещения добиться максимального вовлечения молодежи в их работу. Для этого комитет комсомола предполагает увеличить количество кружков и довести их число до десяти.

ПУЛЬС СОРЕВНОВАНИЯ: КАК ВЫПОЛНЯЮТСЯ ОБЯЗАТЕЛЬСТВА?

С РАЗНЫМИ РЕЗУЛЬТАТАМИ

Президиум райкома профсоюза работников сельского хозяйства и руководство СПО «Родина» подвели итоги социалистического соревнования среди совхозов района в животноводстве в зимне-стойловый период 1979—1980 г.г.

В целом совхозы в минувший стойловый период содержания животных сработали значительно лучше, чем в предыдущую зимовку. Из 18 ферм СПО «Родина» 9 выполнили плановые задания, в том числе все пять ферм совхоза «Сланцевский», две фермы «Осьминского» и две — «Родины».

Особенно хорошо потрудились коллективы ферм Попкова Гора и Выскатка совхоза «Родина» и Степановщина «Сланцевского», которые при обязательстве 1.830 килограммов фактически получили за этот период по 1.850 килограммов молока от каждой коровы, что выше уровня предшествующей зимовки на 372 килограмма.

Выполнили намеченные рубежи и животноводы фермы Втроя совхоза «Сланцевский», надоившие в расчете на одну корову 1.840 килограммов молока при обязательстве 1.710 килограммов, что выше предыдущей зимовки на 418 килограммов.

Самой же высокой в этот период была продуктивность дойного стада на ферме Большие Поля совхоза «Сланцевский». Здешние животноводы надоили в среднем от коровы по 2.139 килограммов молока вместо 1.790, предусмотренных планом. Это на 618 килограммов выше уровня зимовки 1978—1979 г.г.

В целом по объединению продуктивность коров увеличилась на 132 килограмма. Успешно работали и выполняли планы надоя на фуражную корову животноводы совхозов «Сланцевский» и «Осьминский». В «Сланцевском» при плане 1.683 килограмма и обязательстве 1.803 за зимовку получено 1.866 килограммов молока в расчете на одну корову, а в «Осьминском» — 1.575 килограммов вместо 1.442, предусмотренных планом, и 1.549, предусмотренных обязательствами.

Победителем социалистического соревнования в минувший зимне-стойловый период признан коллектив совхоза «Сланцевский» (директор совхоза Г. Ф. Лахно, бывший секретарь парткома А. И. Лукьянов, председатель рабочего комитета профсоюза В. Л. Тилик, секретарь комсомольской организации В. Иванова). **За достигнутые успехи коллективу совхоза вручается переходящий Красный вымпел и премия.**

Среди животноводческих ферм первой группы **первое место присуждено коллективу фермы Морди совхоза «Осьминский» (бригадир Б. С. Ильин),** который выполнил и план, и обязательства, получив за зимовку от каждой коровы по 1.919 килограммов молока, что выше уровня предыдущей на 373 килограмма. **Животноводам этой фермы вручается переходящий Красный вымпел и премия.**

Переходящего Красного вымпела и премии удостоен и коллектив фермы Большие Поля (бригадир Т. А. Вихрова), который признан победителем среди ферм второй группы.

Ниже своих возможностей работали животноводы совхозов «Родина» и «Старопольский», которые не выполнили планы и обязательства по надоям молока, а старопольцы даже допустили снижение их. В совхозах «Старопольский» и «Осьминский» увеличился падеж крупного рогатого скота.

Президиум райкома профсоюза работников сельского хозяйства и руководство СПО «Родина» обязали хозяйственных руководителей и рабочие комитеты профсоюза совхозов шире развернуть соревнование среди животноводов за повышение продуктивности дойного стада в пастбищный период, используя при этом все меры морального и материального стимулирования.

ПАНОРАМА РОДИНЫ

С МАРКОЙ «МАСИС»

АРМЯНСКАЯ ССР. Коллектив ордена Трудового Красного Знамени Ереванского производственного обувного объединения «Масис» еще 29 августа 1979 года рапортовал о досрочном выполнении четырехлетнего плана пятилетки. Удельный вес обуви, выпускаемой с государственным Знаком качества, составляет 30 процентов, а с индексом «Н» (новинка) — 62 процента.

НА СНИМКЕ: образцы модельной женской обуви, к производству которой приступил коллектив обувного объединения «Масис».

Фото А. Бадаляна.

Фотохроника ТАСС

УДАРНАЯ ВАХТА ДЕПУТАТОВ

ВОЛГОГРАД. Добрый опыт соперников по соревнованию, распространение которого взяла на себя депутатская группа, помог коллективу кузнечного корпуса Волгоградского тракторного завода открыть счет новым рекордам. Пример подали депутаты городского Совета М. Аркатов и областного—А. Пузанов. Оба они, оспаривая первенство друг у друга, штампуют за смену до 200 поковок сверх задания. Добиться успеха им помог опыт Минских тракторостроителей, которые поделились с волгоградцами секретами своего мастерства. Такой обмен опытом — давняя традиция кузнецов обоих предприятий. Инициатором их встреч стала депутатская группа.

ДАРЫ КАВКАЗСКОГО ЛЕТА

ОРДЖОНИКИДЗЕ. Сезон переработки урожая нынешнего года начался на предприятиях консервной промышленности Северной Осетии. Щедрые дары кавказского лета — ранние сорта клубники, черешни, вишни, зеленого горошка — поступают на приемные пункты. С конвейерных линий отправлена первая партия продукции жителям Крайнего Севера, Сибири, Дальнего Востока. За сезон они произведут около 100 миллионов банок различной продукции — консервированных огурцов, помидоров, кабачков, компотов, витаминизированных фруктовых соков.

(ТАСС)

КРЕПИТЬ АВАНГАРДНУЮ РОЛЬ КОММУНИСТОВ

ИЗ ДОКЛАДА ПЕРВОГО СЕКРЕТАРЯ ГОРКОМА КПСС Л. И. БУРИНА

Как уже сообщалось, состоялся пленум городского комитета КПСС, обсудивший задачи партийных организаций по повышению авангардной роли коммунистов в выполнении заданий 10-й пятилетки и достойной встрече XXVI съезда КПСС. С докладом выступил первый секретарь ГК КПСС Л. И. Бурин.

НАША городская партийная организация уделяет самое серьезное внимание воспитанию у коммунистов высоких политических, деловых и нравственных качеств. Вопросы активизации коммунистов систематически обсуждаются на пленумах горкома, заседаниях бюро и на партийных собраниях в первичных организациях. Обстоятельный разговор состоялся на партийных собраниях, которые прошли во всех первичных партийных организациях накануне Ленинского юбилея, с повесткой «Жить, работать и бороться по-ленински, по-коммунистически». Важным стимулом в условии деятельности партийных организаций в активизации коммунистов послужило постановление ЦК КПСС «О дальнейшем улучшении идеологической, политико-воспитательной работы».

Анализируя деятельность городской партийной организации по выполнению решений XXV съезда КПСС, мы выделяем следующие основные направления по дальнейшему повышению авангардной роли коммунистов в коллективах.

Во-первых, усиление влияния коммунистов на решение экономических задач коллектива за счет добросовестного личного труда, распространения прогрессивных приемов работы, вовлечения в борьбу за высокие показатели своих товарищей и, таким образом, расширения круга передовиков.

Во-вторых, расширение участия коммунистов в управлении всеми сферами деятельности коллективов за счет укрепления партийного ядра во всех звеньях.

И в-третьих, увеличение личного вклада каждого коммуниста в работу по повышению сознательности трудящихся, формированию у них коммунистического мировоззрения, активной жизненной позиции.

В НАСТОЯЩЕЕ время городская партийная организация насчитывает в своих рядах 3.630 членов и кандидатов в члены КПСС. За период после XXV съезда в ряды КПСС принято 466 человек. В их числе — 65 процентов рабочих.

Принцип отбора в партию предполагает не только высокие деловые качества принимаемого, но и его нравственный облик, который характеризуется уровнем образования, стремлением постоянно обогащать себя новыми знаниями, умением применять их в своей практической деятельности, идейно-политической убежденностью.

К сожалению, при подготовке молодых людей к вступлению в кандидаты и члены КПСС в некоторых партийных организациях глубоко не вникают в их духовный мир, личные и общественные интересы. Не изжиты факты пассивного прохождения кандидатского стажа. За два последних года по этой причине 13 кандидатам было отказано в приеме в члены КПСС. Эти недостатки характерны не только для малочисленных партийных организаций, но и для таких крупных партийных организаций, как регенератного завода, ЛПО «Ленинградсланец», филиала ЛШО «Маяк» и других.

Одна из основных задач, стоящих перед партийными организациями заключается в том, чтобы неуклонно поднимать действенность индивидуального воспитания молодых коммунистов, добиваться их высокой ответственности за звание коммуниста, за порученное дело, неукоснительного соблюдения норм партийной жизни.

Второе немаловажное условие роста активности коммунистов, выполнения ими авангардной роли — хорошая постановка организаторской и политической работы в партийном коллективе, правильный выбор им целей и объектов для приложения своих сил. Подавляющее большинство наших первичных партийных организаций выступает боевыми организаторами трудящихся на успешное решение экономических и социальных задач. Самое главное состоит в том, что в ходе решения этих задач каждому коммунисту находят свое место, с каждого спрашивают за порученное дело. И коммунисты занимают авангардную роль в труде, в общественно-политической жизни, добровольно идут туда, где труднее, где требуется показать личный пример.

Это хорошо видно на примере работы партийного комитета, большинства цеховых парторганизаций и партийных групп производственного объединения «Ленинградсланец». Передовые коллективы этого объединения, возглавляемые коммунистами И. Я. Яковлевым, В. А. Юдчицем, Ю. В. Погореловым стали инициаторами починов «План двух лет пятилетки — к 7 ноября 1977 года», «60-летию Великого Октября — 60 ударных вахт», «План трех лет пятилетки — к годовщине Конституции СССР», «Пятилетку — досрочно!». Почины эти при поддержке партийного комитета ЛПО «Ленинградсланец», бюро ГК КПСС и первичных партийных организаций получили широкое распространение в других коллективах.

Творческая инициатива, проявленная сланцевчанами на всех участках коммунистического строительства, — это прямой результат той большой воспитательной работы, которую повседневно проводят среди трудящихся партийные организации.

Около 91 процента коммунистов городской партийной организации выполняют постоянные партийные поручения, причем свыше 1,5 тысячи из них ведут большую работу в профсоюзных и комсомольских организациях, 970 являются пропагандистами, политинформаторами, наставниками молодежи. Более 180 коммунистов избраны депутатами областного, городского и сельских Советов народных депутатов.

Сегодня можно с уверенностью сказать, что рост активности коммунистов во всех больших и малых делах во многом способствует успешному выполнению трудящимися района планов партии. Большинство трудовых коллективов досрочно завершили выполнение плановых заданий 1979 года и четырех лет пятилетки. В их числе коллективы производственного объединения «Ленинградсланец», мясокомбината и хлебокомбината.

В промышленности опережающими темпами растет производство сланца, бытового газа, электроэнергии, известняковой муки, товаров культурно-бытового назначения и хозяйственного обихода. С начала пятилетки освоено производство свыше 70 видов новых образцов продукции. Увеличился на 9 видов выпуск продукции с государственным Знаком качества и составляет 7,8 процента. Около 92 процентов выпускаемой продукции аттестуется по первой и высшей категориям качества.

Определенных успехов добились труженики сельского хозяйства. Возросла продажа государству молока, мяса, яиц. Успешно выполняют свои плановые задания предприятия торговли и потребительской кооперации. Все сделанное создает предпосылки для успешного выполнения плановых заданий 10-й пятилетки.

СЕГОДНЯ следует подчеркнуть, что в обеспечении достигнутых результатов важную роль сыграла целенаправленная организаторская и политическая работа городской партийной организации, высокая активность в делах большинства коллективов коммунистов.

Рассматривая влияние коммунистов на решение экономических задач коллективов, необходимо откровенно признать, что еще не каждая партийная организация работает в этом направлении активно, обеспечивает высокие показатели деятельности своего коллектива, не всегда настойчиво добивается реализации имеющихся резервов и возможностей, поэтому в ряде случаев допускаются срывы государственных планов и социалистических обязательств. В текущем году допустили значительное снижение темпов роста по основным технико-экономическим показателям коллективы цементного, регенератного и консервного заводов, филиала швейного объединения «Маяк».

Нельзя, конечно, сбрасывать со счета объективные трудности с обеспечением сырьем, материалами, комплектующими изделиями, трудовыми ресурсами, оборудованием. Однако, когда мы изучаем причины слабой работы того или иного коллектива, то, как правило, выявляем, что отдельные партийные комитеты и бюро еще недостаточно вникают в сущность работы предприятий и учреждений, не проводят всестороннего анализа состояния дел, не всегда предметно контролируют усилия коммунистов и идеологического актива на решение первостепенных задач.

Поэтому повышение эффективности всей нашей работы по всем направлениям прямо связано с необходимостью дальнейшего улучшения стиля, совершенствования форм и методов деятельности первичных партийных организаций. В первую очередь это относится к умению четко видеть перспективу, правильно выбрать главные, решающие направления в работе и сосредоточить на них свое внимание.

В настоящее время ведется активная разработка основных направлений развития предприятий и организаций до 1990 года и показателей планов экономического и социального развития на 11-ю пятилетку. Партийным организациям эту работу необходимо взять под строгий партийный контроль, повысить роль и ответственность коммунистов, партийного и хозяйственного актива и провести ее в строгом соответствии с постановлением ЦК КПСС и Совета Министров СССР о совершенствовании хозяйственного механизма.

ОДНИМ из главных элементов ленинского стиля деятельности партийной организации является подбор, расстановка и воспитание кадров. Одной из наиболее эффективных форм стало индивидуальное собеседование с коммунистами идеологического актива. Такие собеседования ежегодно проводятся при парткомах ЛПО «Ленинградсланец», завода «Сланцы», партбюро совхоза «Осьминский». Они дают возможность не только увидеть успехи, достигнутые в воспитательной работе среди коммунистов и беспартийных, но и, что является главным, дать правильную оценку и направление на ближайшую перспективу. Такой опыт ГК КПСС рекомендует смелее внедрять в практику работы всех партийных организаций.

Однако мало еще заслушиваются на партбюро и партийных собраниях коммунисты, отвечающие за идеологические участки работы, слабо анализируется эффективность выполнения разделов плана экономического и социального развития по коммунистическому воспитанию трудящихся. Так, в партийных оргаизациях комбината строительных деталей, комбината общественного питания, лесхоза, мясокомбината ни разу за 2,5 года не обсуждалось выполнение комплексного плана экономического и социального развития именно с точки зрения эффективности всего комплекса воспитательного воздействия.

В УСЛОВИЯХ возрастающего значения интенсивных факторов роста экономики, необходимости рационального использования трудовых ресурсов жизнь настоятельно требует от руководящих и инженерно-технических работников умения правильно оценивать и применять современные достижения, видеть перспективу в своей работе, настойчиво внедрять в жизнь лозунг «Меньшей численностью давать больше продукции!». Достижению этой цели в решающей степени способствует внедрение в производство достижений научно-технического прогресса. Сегодня в целом по промышленности города комплексно механизированы три предприятия, 23 цеха и 9 участков, на пяти предприятиях внедрены 21 поточная и на трех предприятиях —13 механизированных поточных линий. И все же использованы далеко не все возможности.

Всем без исключения партийным организациям следует больше уделять внимания вопросам повышения технического уровня производства, личного участия инженерно-технических работников в их решении, строже спрашивать с руководителей технических служб за этот важный участок работы. Нельзя признать нормальным положение, когда в промышленности района каждый четвертый занят ручным трудом. В строительстве на некоторых операциях труд механизирован лишь на 50 процентов. Низок уровень механизации погрузочно-разгрузочных работ на транспорте.

ХОТЕЛОСЬ бы подчеркнуть еще одну сторону деятельности коммуниста-руководителя — его ответственность за воспитание коллектива. Трудно переоценить значение этой обязанности. К сожалению, отдельные коммунисты-руководители не выполняют эту обязанность, проявляют безответственность в работе, а в ряде случаев сами нарушают государственную и партийную дисциплину.

Длительное время партийная организация завода «Сланцы» не решалась дать принципиальную оценку поведению члена парткома, начальника газогенераторного цеха А. Н. Петрова. Видя, что ему все позволено, А. Н. Петров стал появляться на работе в нетрезвом состоянии, запустил воспитательную работу в коллективе. Но всему, как говорят, приходит конец, и терпению членов партийного комитета, видимо, тоже. На этот раз у парткома нашлись силы призвать коммуниста-руководителя к порядку. Ему объявлено строгое партийное взыскание, он освобожден от занимаемой должности.

В работе с людьми все большее значение должны приобретать регулярные деловые отчеты хозяйственных руководителей на партийных и профсоюзных собраниях, их выступления на единых политднях. Активно используют эту возможность руководители предприятий товарищи В. П. Рябцев, Ю. И. Белянин, А. П. Елисеева, В. П. Воробьева, секретари партийных комитетов и бюро Э. Я. Ткаченков, Ф. И. Попов и другие.

Однако приходится констатировать и факты прямо противоположного свойства. Очень мало инициативы и активности в этом проявляют Г. С. Васильев (директор хлебокомбината), М. И. Колесник (секретарь партбюро ПМК-15), другие руководители предприятий и учреждений, секретари партийных комитетов и бюро, профсоюзные работники, которым, видимо, не по душе предложения и непримиримая критика трудящихся. В результате порой не дается принципиальной оценки имеющимся негативным явлениям, просчетам собственным и товарищей по работе.

КАЖДЫЙ из участников пленума хорошо знает, что высокая сознательность, творческая активность коммуниста не прихоть сама собой. Она воспитывается с первых дней пребывания в партии, воспитывается той атмосферой, которая создана в каждой партийной организации. Практика убеждает, что в низовых партийных звеньях есть все возможности для обеспечения авангардной роли каждого коммуниста в труде, именно здесь формируются качества политических бойцов партии. Вот почему городской комитет, партийные комитеты и бюро настойчиво добиваются переноса центра тяжести всей организаторской и политической работы в низовые партийные организации и партийные группы, как этого потребовал от нас пленум обкома партии, рассмотревший два года назад вопрос «О дальнейшем повышении уровня деятельности первичных партийных организаций в свете требований XXV съезда КПСС».

Умело и целенаправленно работает с цеховыми партийными организациями и партгруппами, заботится о повышении их авторитета партком ЛПО «Ленинградсланец», в результате чего они стали более боевитыми, принципиальными и действенными.

На партийных собраниях, заседаниях парткома, совещаниях регулярно рассматриваются вопросы, прямо влияющие на улучшение деятельности низовых партийных организаций. Определение решающих направлений деятельности всей партийной организации, глубокое рассмотрение вопросов партийным комитетом, организация контроля исполнения — все это способствовало повышению авангардной роли коммунистов. Практически все члены партии участвуют в движении за коммунистическое отношение к труду, 87 процентов ИТР имеют личные творческие планы, 91,2 процента коммунистов имеют постоянные поручения. Партком систематически анализирует актуальность повесток партийных собраний. Это позволяет оперативно вносить поправки в перспективные и текущие планы цеховых организаций, повышать качество проведения партийных собраний и заседаний цеховых партбюро. В результате улучшается морально-психологическая обстановка в цехах, бригадах, участках и отделах, на их производственных делах. Коллектив успешно справляется с пятилетним заданием.

Много интересного в практике руководства низовыми звеньями на сланцеперерабатывающем заводе и в других партийных организациях, где используются различные формы индивидуального воспитания коммунистов.

Однако анализ, проведенный в ходе подготовки к пленуму, показал, что парткомы и бюро еще не всегда эффективно используют формы и методы индивидуальной воспитательной работы с коммунистами. Есть еще коммунисты, которые не выполняют заданий, допускают брак, нарушают трудовую дисциплину. Иначе говоря, не занимают авангардную роль на производстве.

Так, на регенератном заводе слабо ведется борьба с нарушителями трудовой дисциплины, в результате чего возросли потери рабочего времени, высоким остается брак, неудовлетворительно поставлена работа по экономии сырья и материалов. Высокая требовательность к каждому члену партии — первое условие соблюдения им авангардной роли в своем коллективе.

Вместе с тем обсуждение показывает, что партийные комитеты и бюро используют далеко не все имеющиеся резервы в борьбе с расхлябанностью, недисциплинированностью, прогулами, нарушениями трудовой и общественной дисциплины. Это характерно даже для такого крупного предприятия, как завод «Сланцы», где снижение эффективности мер борьбы с потерями рабочего времени привело к росту количества прогульщиков в его цехах: газогенераторном, дефеноляции, канатных дорог, товарно-сырьевом и в СРСУ.

Партийные организации должны стремиться к тому, чтобы руководители — коммунисты осознавали свою ответственность за морально-политическое состояние руководимого коллектива, всегда помнили указание Ленина о том, что руководитель отвечает не только за то, как руководит, но и за то, что делают руководимые им работники.

В ТЕКУЩЕЙ пятилетке горком, партийные организации многое сделали для того, чтобы коммунисты, активно участвуя в работе своей организации, проходили подлинно ленинскую школу партийности, получили крепкую идейную закалку.

Всего в системе партийной учебы в 1979—1980 учебном году училось около четырех тысяч слушателей. Всеми же формами политического и экономического образования охвачено свыше 11 тысяч человек, работающих в различных отраслях народного хозяйства района. Характерным признаком является совершенствование структуры партийной учебы. Сократилась по сравнению с прошлой пятилеткой численность начального звена, зато в высшем звене сейчас занимается 2.192 человека, в том числе 1.453 коммуниста, а в среднем и высшем, вместе взятых, обучается уже более двух третей слушателей.

Эффективной формой повышения трудовой и общественной активности трудящихся являются школы коммунистического труда. В завершившемся учебном году на предприятиях города работало 216 школ коммунистического труда, на 26 школ больше прошлого года.

Однако партийные, профсоюзные, комсомольские организации, хозяйственные руководители обязаны прежде всего обратить внимание на повышение идейно-теоретического уровня занятий, на обеспечение тесной связи учебы с практикой. В этом плане у нас еще много недоработок и формализма.

Недостаточно активно работали семинары и кружки политического просвещения в партийных организациях ПМК-15, пассажирского автотранспортного предприятия, хлебокомбината, управления коммунального хозяйства горисполкома. На занятиях редко подвергаются обстоятельному анализу хозяйственная практика, выполнение заданий пятилетки, социалистических обязательств.

Городской комитет партии требует от первичных партийных организаций, чтобы улучшение работы с пропагандистскими кадрами, повышение сознательности и политической зрелости коммунистов, способствовало досрочному выполнению трудовыми коллективами социалистических обязательств текущего года и заданий 10-й пятилетки в целом.

СКАЖДЫМ днем все мы весомее ощущаем конкретные результаты массового социалистического соревнования трудящихся района под девизом «От высокого качества работы каждого — к высокой эффективности труда коллектива!». Около 40 процентов членов КПСС являются сегодня ударниками коммунистического труда, 87 процентов коммунистов соревнуются за досрочное выполнение пятилетки и достойную встречу XXVI съезда КПСС.

Наглядно авангардная роль коммунистов проявилась в дальнейшем развитии социалистического соревнования за достойную встречу 110-й годовщины со дня рождения Владимира Ильича Ленина, за повышение эффективности общественного производства и качества всей нашей работы. Коммунисты, показывая беспартийным пример творческого отношения к порученному делу, значительно опережают сроки выполнения пятилетнего плана. Среди них варщица консервного завода З. В. Жукова, бригадир горнорабочих очистного забоя шахты имени С. М. Кирова В. Г. Панченко, закройщица цеха резиновой обуви регенератного завода Н. Н. Иванова и многие другие.

За период подготовки к Ленинскому юбилею 28 коллективов и 463 человека индивидуально выполнили пятилетку досрочно и награждены Почетными Ленинскими грамотами. Среди них значительное количество коммунистов.

Серьезное внимание уделяет городской комитет партии обеспечению партийного влияния на социалистическое соревнование. Опыт этой работы в Сланцевском районе нашел свое отражение в материалах научно-практической конференции по теме «Соревнование за выполнение заданий пятилетки — важный фактор творческой активности трудящихся», проведенной в феврале 1979 года, которая послужила новым толчком в развитии полезных и нужных начинаний, вооружила партийные организации опытом работы на местном материале с учетом специфики своего района.

Отдавая должное успехам в развитии социалистического соревнования, движения за коммунистическое отношение к труду, как могучему средству развития творческой активности масс и воспитания нового человека, нельзя не сказать о том, что в этом важном деле есть у нас и недостатки, упущения.

В течение 1980 года бюро ГК КПСС внимательно рассматривало опыт работы парторганизаций ряда предприятий, прежде всего тех, результаты хозяйственной деятельности которых вызывают тревогу. Это филиал ЛПШО «Маяк», комбинат строительных материалов, консервный завод, хлебокомбинат. Были вскрыты существенные просчеты в работе партийных организаций этих предприятий по руководству социалистическим соревнованием, обеспечению контроля за ходом выполнения решений, увеличению партийной прослойки в коллективах.

Отдельные партийные организации формально относятся к вопросам организации социалистического соревнования, недооценивают его роль в политическом и трудовом воспитании людей, а коммунисты не всегда являются образцом в трудовом соперничестве.

Например, в строительном тресте № 63 на 184 коммуниста только 82 ударника коммунистического труда. Ни один коммунист лесокомбината не взял обязательство досрочно завершить пятилетку к Ленинскому юбилею. На регенератном заводе из 92 коммунистов, вставших на Ленинскую вахту, только пять справились со своими обязательствами.

Сейчас, когда заканчивается десятая пятилетка, руководствуясь указаниями областного комитета партии, первичные партийные организации обязаны развернуть организаторскую и политическую работу по широкому распространению почина бригады слесарей-сборщиков производственного объединения «Кировский завод» И. В. Захарова о продолжении начатой в честь 110-й годовщины со дня рождения Владимира Ильича Ленина ударной трудовой вахты до конца завершающего года пятилетки с тем, чтобы конкретными трудовыми успехами ознаменовать XXVI съезд КПСС.

В текущем году коллективы предприятий промышленности выполнили план пяти месяцев по реализации продукции. Труженики сельского хозяйства успешно закончили весенний сев в сжатые сроки, обеспечили выполнение плана продажи молока, мяса и яиц, сейчас повсеместно приступили к заготовке кормов, прополке корнеплодов и уходу за посевами. Впереди во всех отраслях народного хозяйства района новые сложные и ответственные задачи.

СЛАНЦЕВСКАЯ городская партийная организация, каждый коммунист района, руководствуясь требованиями XXV съезда партии, задачами, поставленными Генеральным секретарем ЦК КПСС, Председателем Президиума Верховного Совета СССР товарищем Леонидом Ильичем Брежневым, сделают все необходимое для усиления партийного влияния на все стороны деятельности коллективов, обеспечат авангардную роль коммунистов среди трудящихся, внесут достойный вклад в завершение планов десятой пятилетки, новыми трудовыми успехами встретят XXVI съезд Коммунистической партии Советского Союза.

В ОБСУЖДЕНИИ ДОКЛАДА УЧАСТВОВАЛИ:

Секретарь парткома ЛПО «Ленинградсланец» Э. Я. ТКАЧЕНКОВ. В его выступлении освещена деятельность парткома производственного объединения по повышению авангардной роли коммунистов-руководителей в развитии и совершенствовании движения за коммунистическое отношение к труду. Э. Я. Ткаченков рассказал о новой системе разработки социалистических обязательств, новой системе подведения итогов социалистического соревнования и претворения в жизнь девиза розстовчан «Работать без отстающих!», о соревновании инженерно-технических работников на основе личных творческих планов;

шофер пассажирского автопредприятия Б. Я. ВАСИЛЬЕВ. Он рассказал о том, как партийная организация мобилизует коллектив на более эффективное использование резервов производства, повышение культуры обслуживания пассажиров, привел примеры ударного труда коммунистов;

директор индустриального техникума Н. А. ЛАКЕЕВ. По поручению городского комитета КПСС он анализировал работу партийного комитета завода «Сланцы» по дальнейшему повышению роли партийных собраний в мобилизации коллектива на выполнение планов и социалистических обязательств и формированию у трудящихся активной жизненной позиции. Н. А. Лакеев отметил успешное проведение на заводе 110-дневной Ленинской трудовой вахты, перевыполнение социалистических обязательств первого квартала, как следствие организаторской и идеологической работы парткома, профсоюзной и комсомольской организаций, однако обратил внимание на снижение трудовой дисциплины в коллективе и недостаточную эффективность мер борьбы с потерями рабочего времени;

доярка совхоза «Родина» З. Е. ДОБЫЧИНА. Она сообщила участникам пленума ГК КПСС, как в совхозе «Родина» используют политическое образование и экономическую учебу для повышения трудовой и общественной активности работников хозяйства;

исполняющий обязанности директора регенератного завода М. С. ПЕЧНИКОВ. Он говорил о роли руководителя в деятельности возглавляемого коллектива, о том, как администрация и партийное бюро предприятия занимаются подбором и расстановкой руководящих кадров, большое место М. С. Печников отвел работе с мастерами, как основными организаторами труда на производственных участках;

первый секретарь городского комитета ВЛКСМ А. С. КАРПОВ. Он рассказал о роли наставников в воспитании молодежи, о проблемах формирования комсомольско-молодежных коллективов, об усилении партийного руководства комсомольскими организациями, о воспитании у молодежи социальной и трудовой активности;

электросварщица комбината «Стройдеталь» О. А. САВИНА. В своем выступлении она осветила деятельность партийного бюро предприятия по повышению личной ответственности коммунистов за достижение наивысших производственных показателей. Более половины членов партии на комбинате — ударники коммунистического труда. О. А. Савина говорила также об участии коммунистов в общественной жизни, о выполнении ими общественных поручений;

заведующий зубопротезным отделением стоматологической поликлиники В. А. БОЙКОВ. Он рассказал о практике работы школ коммунистического труда в центральной районной больнице, о том как они помогают формированию коммунистического мировоззрения трудящихся;

редактор газеты «Знамя труда» В. В. ИВАНОВ. Он сосредоточил внимание на роли городской газеты и стенной печати предприятий в показе авангардной роли коммунистов и пропаганде передового опыта.

В горкоме НК

ПОМНИТЬ УРОКИ ПРОШЛОГО

В разгаре заготовка кормов. Но сегодня надо думать не только о том, как запасти фураж, но и как сохранить его до будущего лета. Всем еще памятны прошлогодние пожары в совхозе «Осьминский», уничтожившие часть запасов сена и соломы, что, несомненно, сказалось на росте продуктивности коров, на сохранности стада.

Городской комитет народного контроля в июне проверил противопожарное состояние совхозов СПО «Родина». Картина выявилась не очень благоприятная. В том же «Осьминском» за 1979 год из 34 пунктов предписания Госпожнадзора выполнено только 8. Практически отсутствуют у ферм, зернескладов и сушилок, автогаража и мастерских источники водоснабжения, в случае пожара воду брать негде. Водонапорные башни для этой цели не приспособлены. С животноводческими фермами нет телефонной связи, территория их захламлена, инструкций по мерам противопожарной безопасности нет. Склады грубых кормов не огорожены, не опаханы, ночью не освещаются.

Когда решили проверить боеготовность техники и добровольной пожарной дружины, то оказалось, что одна из автоцистерн неисправна, а от бокса, где стояла вторая, не удалось найти ключа. А если бы в это время случился настоящий пожар?

Множество нарушений противопожарной безопасности выявлено в совхозе «Аврора». Автоцисцерна полгода отстояла неисправной, а потом ее списали. Прицепная мотопомпа также выведена из строя.

В совхозе «Старопольский» положение примерно такое же, особенно неблагополучно на ферме Кологриво. Здесь тоже, случись беда, негде взять воду, и водонапорные башни для тушения пожаров тоже не приспособлены.

Несколько лучше обстоят дела в совхозах «Родина» и «Сланцевский». Их добровольные пожарные дружины даже регулярно участвуют в соревнованиях по пожарно-прикладному спорту. Работают пожарно-технические комиссии. Однако и в этих хозяйствах отмечен ряд недостатков, которые надо устранить в самые кратчайшие сроки.

Городской комитет принял постановление, где намечены мероприятия по улучшению состояния противопожарной безопасности в совхозах района.

ЧЕЛОВЕК И ЗАКОН

РЕГРЕССНЫЕ ИСКИ

В текущем году Сланцевский городской народный суд продолжал рассматривать иски городского прокурора, действующего согласно статье 41 ГПК РСФСР в защиту интересов предприятий и организаций, нарушенных противоправными действиями их работников, причинившими материальный ущерб. Наибольшее число исков прокурор предъявил в защиту интересов предприятий сельского хозяйства. Кратко коснемся содержания этих дел.

Тракторист совхоза «Старопольский» Н. Е. Козлов сел на трактор, не имея путевки и, находясь в состоянии алкогольного опьянения, совершил наезд на легковую машину «Жигули», принадлежащую индивидуальному владельцу. Совхоз возместил стоимость ремонта машины в сумме свыше трехсот рублей. Вина тракториста была признана при рассмотрении судом уголовного дела, и 18 января 1980 года по решению суда сумма была полностью взыскана с Козлова.

Бригадир фермы Монастырек совхоза «Родина» В. А. Хрусталева небрежно отнеслась к порученному делу, в результате хозяйство потеряло двух коров стоимостью свыше 1.400 рублей. 28 января иск к Хрусталевой был удовлетворен.

Тракторист совхоза «Сланцевский» А. А. Ермолаев по окончании работ не слил воду и разморозил двигатель, чем нанес совхозу ущерб в размере 265 рублей. 14 февраля народный суд удовлетворил иск к Ермолаеву.

Старший инженер-электрик совхоза «Аврора» Б. Г. Лебедев из-за халатного отношения к служебным обязанностям допустил неисправность электроосвещения на ферме. В результате не удалось своевременно помочь внезапно заболевшей корове; она погибла, хозяйство понесло ущерб в размере около 800 рублей. 27 марта суд удовлетворил иск прокурора к Лебедеву.

Кладовщик совхоза «Осьминский» Д. И. Снягина допустила недостачу вверенных ей государственных ценностей на сумму свыше 300 рублей. 13 мая текущего года народный суд удовлетворил иск прокурора.

Иски о возмещении ущерба предъявлялись и работникам других организаций. Так, например, был направлен в Сланцевский городской народный суд и рассмотрен 5 марта 1980 года иск к работникам цеха тепловодоснабжения завода «Сланцы» П. В. Михайлову и В. М. Новикову. Они допустили проведение сварочных работ с нарушением правил безопасности, причиненный в результате возникшего пожара ущерб составил около полутора тысяч рублей. Иск был удовлетворен.

В Сланцевском городском народном суде рассматривались также иски прокуроров других областей и районов. 11 февраля этого года народный суд удовлетворил иск прокурора Кировоградской области к Сланцевскому лесокомбинату, предъявленный в защиту интересов колхоза имени Ильича, которому был причинен ущерб в сумме около 900 рублей — остаточная стоимость автомашины ЗИЛ-157 и затраты на командировку.

С начала текущего года народный суд рассмотрел и удовлетворил целый ряд претензий сланцевских предприятий и организаций, предъявленных к работникам, в возмещение причиненного ущерба. Из них стоит упомянуть иски объединения грузового автотранспорта к шоферам Н. С. Беликову и П. П. Мелентьеву, комбината общественного питания — к кассиру столовой № 1 Ж. В. Антоновой, допустившей недостачу, ПМК-15 — к шоферу Б. Я. Григорьеву в порядке регресса за понесенные расходы в связи с совершением наезда и другие.

Непроизводительные расходы и убытки, понесенные предприятием и организациями по вине недобросовестных, нетрезвых и халатных лиц и должны возмещаться за счет виновных.

Н. ДУБРОВИН,
общественный помощник прокурора.

К СВЕДЕНИЮ РОДИТЕЛЕЙ И УЧАЩИХСЯ!

Комиссия по трудоустройству молодежи работает с 17 июня 1980 года по вторникам и пятницам с 10 до 13 часов в помещении горисполкома (пер. Почтовый, дом № 3, комната 13).

Комиссия по трудоустройству молодежи при Сланцевском горисполкоме.

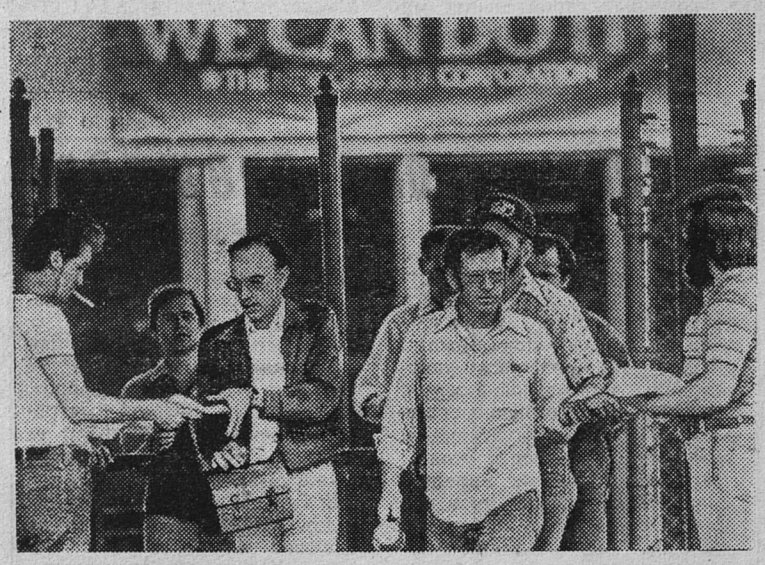

США. Катастрофой для миллионов американских трудящихся обернулась «антиинфляционная» программа администрации Белого дома, ввергнувшая страну в пучину экономического спада.

Массовые увольнения охватили многие отрасли промышленности. Особенно тяжелое положение сложилось в автомобилестроении и гражданском строительстве. Автомобильные компании «Дженерал моторс», «Форд мотор» и «Крайслер» выставили за ворота в общей сложности свыше четвертой части численности рабочих, закрыв на постоянной или «временной» основе ряд предприятий в различных городах.

НА СНИМКЕ: представители администрации завода грузовых автомобилей в городе Фентоне (штат Миссури), принадлежащего компании «Крайслер», вручают на проходной рабочим повестки об увольнении.

Фото ЮПИ—ТАСС

Редактор
В. В. ИВАНОВ.

Телевидение

ПОКАЗЫВАЕТ МОСКВА

СУББОТА, 28 ИЮНЯ

8.00 — «Время». 8.40 — Утренняя гимнастика. 9.05 — «Выставка Буратино». 9.35 — «Для вас, родители!» 10.05 — «Когда мы влюблены». Фильм-концерт. 10.20 — «Движение без опасности». 10.50 — «Круг чтения». 11.35 — «Наш адрес — Советский Союз». Программа с участием народного ансамбля «Достык». 12.10 — Тираж «Спортлото». 12.25 — «Это вы можете». 13.15 — «По вашим письмам». Музыкальная программа к Всесоюзному дню изобретателя и рационализатора. 14.00 — «Эрмитаж». «Искусство Англии». 14.30 — Новости. 14.45— «Политическая песня сегодня». Молодежная программа. 15.45 — Фильм—детям. «Тени старого замка». Многосерийный художественный фильм. 5-я серия. 16.25 — «Человек. Земля. Вселенная». 17.10 — «В мире животных». 18.10 — Беседа политического обозревателя В. П. Бекетова. 18.40 — «Раз, два, дружно». Мультфильм. 18.50 — «9-я студия. 19.50 — «Ключ». Премьера художественного телефильма. 1-я серия. 21.00 — «Время». 21.35— «Ключ». Художественный телефильм. 2-я серия. 22.45—«Вечерние мелодии». По окончании — Новости.

ПОКАЗЫВАЕТ ЛЕНИНГРАД

СУББОТА, 28 ИЮНЯ

18.00 — «Папа, мама и я — спортивная семья». 19.00 — «Ленинград». 19.30— «Сто дней после детства». Художественный фильм. 21.00 — «Время». 21.35 — «Музыкальные открытки». 21.50 — Новости. 22.00— Г. Банщиков. «Шведская спичка». Музыкальный телеспектакль.

ПОКАЗЫВАЕТ ТАЛЛИН

СУББОТА, 28 ИЮНЯ

9.00 — Программа передач. 9.35 — Оркестр Ленинградского Нахимовского военно-морского училища. 10.00 — «Заглянем в кухню». 10.30— «Зеленый марш». Музыкальный фильм. 15.40 —Вечерняя программа. 17.10 — Открытый мир: К Всесоюзному Дню изобретателя и рационализатора. «Проблема № 13» и «Парад изобретателей». 17.35 — «Витимские берега». 17.45 — Олимпийская мозаика. 18.05 — Молодежная студия. ЭССД отправляется в путь. 19.50 — Реклама. 20.00 — Мультфильмы детям. «Наш друг Пиши-Читай», «Маша больше не лентяйка» и «О том, как гном покинул дом». 20.30 — «Актуальная камера». 21.35 — Художественный телефильм. «Короли и капуста». 1-я серия. 22.55 — «Городская фантазия».

Кино

ДВОРЕЦ КУЛЬТУРЫ. 27 июня — **«Если ты мужчина».** Начало в 17, 19 часов.

ДОМ КУЛЬТУРЫ ГОРНЯКОВ. 27 июня — **«Сыщик».** (Две серии). Начало в 17, 20 часов.

КИНОТЕАТР «ТРУД». 27 июня — **«Бабушкин внук».** Начало в 11; 14.20, 16.10, 18, 19.50, 22 часа.

КЛУБ «ШАХТЕР». 27 июня — **«Чужая компания».** Начало в 17, 19, 21 час.

СОВХОЗ «СЛАНЦЕВСКИЙ»

приглашает на работу

РАБОЧИХ всех строительных специальностей.

Оплата труда сдельная.

Обращаться по адресу: дер. Гостицы, контора совхоза, отдел кадров. Автобус маршрута № 11.

Совхоз жильем не обеспечивает.

5—3

РАННЯЯ БЕЛОКОЧАННАЯ КАПУСТА

богата витамином С: в 100 граммах скороспелых сортов этой капусты около 20 миллиграммов витамина С.

Есть в ней витамины В, органические кислоты, много солей кальция, калия, фосфора, клетчатки, то есть всех тех полезных веществ, которые необходимы организму человека.

Из капусты можно приготовить различные салаты, шницель, котлеты, сделать голубцы с мясной или овощной начинкой и множество других блюд — вкусных, легких, полезных для здоровья.

Белокочанную капусту нового урожая предлагают овощные отделы магазинов и овощные магазины торга.

ГОРТОРГ.
3—1

К СВЕДЕНИЮ НАСЕЛЕНИЯ!
ЗАГОТКОНТОРА РАЙПО

продает

племенных кроликов породы «серебристый» и «черно-бурый» в возрасте трех месяцев.

Справки по телефону 2-18-44.

2—1

СЛАНЦЕВСКОМУ ТОРГУ

срочно требуются

РАБОЧИЕ на период заготовки сена.

За справками обращаться в отдел кадров. Телефоны 2-26-86, 2-22-52.

Горторг.
3—3

РЕМОНТНО-СТРОИТЕЛЬНОМУ УПРАВЛЕНИЮ № 21
УЧАСТКУ № 3

требуются

для работы в Ленинграде:
КАМЕНЩИКИ,
ПЛОТНИКИ.

Обращаться по адресу: гор. Сланцы, ул. Ремонтников, РСУ-21. Проезд автобусом маршрута № 2, остановка «по требованию».

4—4

СЛАНЦЕВСКОМУ ТОРГУ

требуются

ВОДИТЕЛИ электропогрузчиков,
УЧЕНИКИ водителей электропогрузчиков,
МЕХАНИКИ по установке и наладке фасовочных автоматов,
МЕХАНИКИ по холодильным установкам,
ЭЛЕКТРОСЛЕСАРИ,
ФАСОВЩИЦЫ,
РАБОЧИЕ овощехранилищ.

За справками обращаться по адресу: ул. Ленина, дом № 15. Телефоны 2-26-86, 2-22-52.

Горторг.
4—4

СЛАНЦЕВСКОЕ РАЙПО

производит

НАБОР МОЛОДЕЖИ В ВОЗРАСТЕ
от 15 лет и старше
в Ленинградское кооперативное училище.

Срок обучения: с образованием 8 классов — 3 года; с образованием 10 классов — 1 год.

Училище готовит **продавцов, продавцов-консультантов, зав. отделами, зав. магазинами.**

Прием в училище без экзаменов, учащимся выплачивается стипендия и предоставляется бесплатное общежитие.

5—2

СЛАНЦЕВСКОМУ МЯСОКОМБИНАТУ

срочно требуются

ОБВАЛЬЩИКИ мяса или УЧЕНИКИ обвальщиков мяса.

3—3

В ПИОНЕРСКИЙ ЛАГЕРЬ «ЧАЙКА»
на временную работу до 2 августа

приглашаются студенты вузов, достигшие 18 лет, на должность **пионервожатых.**

Обращаться к начальнику пионерского лагеря.

1—1

СПЕЦИАЛИЗИРОВАННОМУ РЕМОНТНО-СТРОИТЕЛЬНОМУ УПРАВЛЕНИЮ ЗАВОДА «СЛАНЦЫ»

требуются на работу

СЛЕСАРИ- МОНТАЖНИКИ 4—5-го разрядов,
ПЛОТНИКИ - БЕТОНЩИКИ,
ЖЕСТЯНЩИКИ,
СЛЕСАРИ - САНТЕХНИКИ,
ЭЛЕКТРОСЛЕСАРИ.

Обращаться по адресу: ул. Заводская, отдел кадров СРСУ завода «Сланцы».

5—2

СЛАНЦЕВСКОМУ КОНСЕРВНОМУ ЗАВОДУ

требуются

на постоянную и временную работу:
ЭЛЕКТРОСЛЕСАРЬ,
ЭЛЕКТРОГАЗОСВАРЩИК,
СЛЕСАРИ,
МАШИНИСТ холодильной установки,
КОЧЕГАР,
РАБОЧИЕ цеха (женщины),
УБОРЩИЦЫ.

2—2

СЛАНЦЕВСКАЯ РАЙСЕЛЬХОЗХИМИЯ

объявляет

набор учащихся на 1980—81 учебный год в Бегуницкое СПТУ № 2 для обучения специальности
ТРАКТОРИСТА - МАШИНИСТА.

Срок обучения 3 года. Принимаются юноши и девушки в возрасте 15 лет и старше с образованием 8 классов.

Прием документов до 25 августа.

За направлением обращаться в отдел кадров райсельхозхимии. Телефон 2-77-90.

2—2

ПОГРУЗОЧНО-ТРАНСПОРТНОЕ УПРАВЛЕНИЕ ЛПО «ЛЕНИНГРАДСЛАНЕЦ»

принимает

на курсы
ПОМОЩНИКОВ МАШИНИСТОВ ТЕПЛОВОЗОВ
мужчин со средним образованием не моложе 18 лет.

Срок обучения — 6 месяцев. Курсы откроются по мере укомплектования группы.

Обращаться в отдел кадров ПТУ. Телефон 5-34-73.

5—1

Выражаем сердечную благодарность коллективу СПОГАТ, родным и соседям, разделившим горечь утраты и принявшим участие в похоронах нашего дорогого Андреева Михаила Сергеевича.

Дочери, родные.

Газета выходит по вторникам, средам, четвергам, пятницам и субботам

НАШ АДРЕС: 188540, г. Сланцы, Банковская ул., 3. ТЕЛЕФОНЫ: редактор — 2-23-81, отв. секретарь — 2-17-85, отдел промышленности — 2-16-65, отдел партийной жизни — 2-14-06, отдел сельского хозяйства — 2-16-70, отдел культуры, быта, писем и массовой работы — 2-23-65, отдел комсомольско-молодежной жизни, фотокорреспондент — 2-16-03, корректоры — 2-13-60, бухгалтерия — 2-27-81. Объявления принимаются в бухгалтерии редакции по понедельникам и средам с 14 до 18 часов.

ППО № 1—1 Ленуприздата гор. Сланцы, Банковская ул., дом № 3. Газету набирали линотипистки Зверева А. А., Зверева Л. И., Никандрова А. М., верстала Аман Н. С., печатали Минина Н. С., Ковалева Т. И., Корректор Бегунова Е. К. Объем 0,5 печ. л. Тираж 13.634. Заказ 1877