Пролетарии всех стран, соединяйтесь!

ЗНАМЯ ТРУДА

Орган Сланцевского горкома Коммунистической партии Советского Союза и городского Совета народных депутатов

Газета издается с апреля 1944 года | № 13 (7735) | Суббота, 19 января 1980 года | Цена 2 коп.

ТЕХНИКУ — В НАДЕЖНЫЕ РУКИ

Современное сельскохозяйственное производство, имеющее на своем вооружении мощную высокопроизводительную технику, нуждается в таких рабочих кадрах, которые могли бы управлять ею с наибольшей эффективностью, по-хозяйски использовать землю, материальные ресурсы, производственные фонды и на этой основе получать больше сельскохозяйственной продукции, лучшего качества. В этом состоит одна из главных задач, поставленных нашей партией перед тружениками современной деревни.

Сегодня в совхозах нашего района трудятся 344 тракториста-машиниста и 200 шоферов. Такого количества механизаторов вполне хватает для обслуживания всей техники, но только в одну смену. Медленно повышается и качественный состав, профессиональный уровень механизаторов. На 1 января 1980 года в совхозах специализированного производственного объединения «Родина» работало всего 206 механизаторов второго и первого классов. Численность трактористов и комбайнеров высшей квалификации в хозяйствах не превышает 60 процентов, а в совхозе «Осьминский» и того меньше — 46 процентов. По району за все годы текущей пятилетки число высококлассных механизаторов увеличилось всего на 2 процента.

Такое положение, безусловно, отражается на производительности труда, на темпах развития земледелия и животноводства. Ведь, как показала практика, в конечном счете труд мастеров своего дела оказывается намного эффективнее труда механизаторов меньшей квалификации, так как при равных условиях он дает большую отдачу. Об этом убедительно свидетельствует работа замечательных тружеников, передовиков сельскохозяйственного производства, комбайнеров П. П. Шевченко и Н. И. Анисимова из совхоза «Сланцевский», А. С. Шуйгина и В. И. Глазова из совхоза «Родина», трактористов-машинистов В. Я. Дельцова, отца и сына В. С. и А. В. Серковых, Н. В. Солнцева, А. Г. Фомина из совхоза «Осьминский», В. Г. Николаева, Н. М. Григорьева, В. Р. Дмитриева, А. Г. Клюкина из совхоза «Родина», К. С. Уткина и Н. Г. Федосеева из совхоза «Старопольский», В. А. Эрлиха и В. В. Карасева из совхоза «Аврора» и многих других. Высокая квалификация, основательные технические знания дают им возможность неизменно повышать производительность машин, добиваться максимального использования их технических возможностей, улучшать качество выполняемых работ. К сожалению, так к своему делу, к технике относятся далеко не все механизаторы.

В докладе на XXV съезде КПСС Леонид Ильич Брежнев особо указал на необходимость повышать профессиональный уровень подготовки тружеников села. Он подчеркнул: «За последние годы сделано немало в области укрепления сельского хозяйства квалифицированными кадрами. Однако в средних и низовых звеньях проблема остается острой... Этот важный участок работы заслуживает самого пристального внимания».

За последние годы и у нас в районе сложилась определенная система подготовки кадров механизаторов. Ежегодно в каждом совхозе организуются курсы трактористов, после окончания механизаторам предоставляется возможность повысить классность. При этом непременно учитываются их деловые качества, выполнение сменных заданий, отношение к труду, коллективу и т. д. В этом учебном году, например, на таких курсах занимаются 115 трактористов и комбайнеров.

Ежегодно непосредственно в хозяйствах обновляют знания и остальные механизаторы. С этой целью организован механизаторский всеобуч, руководят которым главные инженеры совхозов. Каждый год комплектуются группы из числа рабочих совхозов, вновь принятых и пожелавших получить профессию механизатора. Так, в текущую зиму готовятся на краткосрочных курсах трактористов в совхозе «Котельский» 21 человек, при райсельхозтехнике — 14 человек. Каждый год в совхозы приходят 20—25 выпускников сельских профтехучилищ.

И тем не менее наши совхозы постоянно испытывают нехватку трактористов и комбайнеров, особенно в периоды напряженных работ, весной и летом, когда необходимо использование техники в полторы—две смены. Происходит это главным образом потому, что руководители хозяйств, партийные, профсоюзные и комсомольские организации не проводят целенаправленную работу по закреплению кадров механизаторов на селе. Многие из них увольняются из совхозов в поиске предприятий, где более внимательно относятся к людям. В минувшем году, например, текучесть механизаторских кадров составила 13 процентов.

Большая роль в подготовке постоянных сельскохозяйственных кадров отводится школам села. Опыт показывает, что кадровый механизатор «рождается» еще на школьной скамье. Здесь проявляется у молодежи любовь к сельскохозяйственному труду, прививаются навыки той или иной механизаторской профессии. Сельская общеобразовательная школа должна стать основным источником пополнения кадров. Вот почему так важно уделить как можно больше внимания вопросам профессиональной ориентации сельской молодежи. У нас в районе эта работа поставлена очень слабо. В Старопольской средней школе организован факультатив по изучению трактора. Но в прошлом году из 14 ребят, закончивших его, на селе остались работать только 2.

Дальнейшее развитие сельскохозяйственного производства немыслимо без четкой системы подготовки кадров механизаторов, приобщения молодежи к техническим профессиям, постоянной заботы об улучшении условий труда и быта трактористов, комбайнеров и шоферов, ремонтных рабочих. И долг каждой партийной, профсоюзной и комсомольской организаций, сельских Советов — взять это дело под свой неослабный контроль. Решение кадровой проблемы позволит стабилизировать коллективы бригад и звеньев, значительно улучшить использование техники, повысить ее производительность, а, значит, увеличить в конечном счете производство сельскохозяйственной продукции, повысить благосостояние советских людей.

УВЕРЕННОЕ НАЧАЛО

Коллектив фермы Попкова Гора совхоза «Родина» успешно начинает новый год. В первой декаде января от каждой коровы было получено 79 килограммов молока при плане 77 килограммов. Лучший результат у доярки В. А. Буравлевой: при плане 84 килограмма молока она надоила от коровы в среднем по 94 килограмма.

Хорошие прогнозы и по выходу телят на нынешний год. Задел составляет сейчас 63,7 теленка, что на 13,2 теленка больше прошлогодних результатов.

ОТ ВЫСОКОГО КАЧЕСТВА РАБОТЫ КАЖДОГО — К ВЫСОКОЙ ЭФФЕКТИВНОСТИ ТРУДА КОЛЛЕКТИВА!

По итогам социалистического соревнования за последний квартал 1979 года лучших результатов среди участников теплоэлектроцентрали завода «Сланцы» добился коллектив электролаборатории электроцеха. Руководит этим коллективом Виталий Иванович Губанов (на снимке). Весь коллектив электролаборатории отличает творческое отношение к работе. Здесь предложено и внедрено несколько рационализаторских предложений.

Фото Ю. Терентьева.

Пульс соревнования: как выполняются обязательства

ДОКАЗАЛИ ДЕЛОМ

Итоги декабря подведены на очередном заседании завкома профсоюза комбината «Стройдеталь». Среди бригад основного и вспомогательного производств первые места с вручением переходящего вымпела и денежной премии присуждены арматурщикам Ю. Н. Жука и слесарям П. Я. Баранова из ремонтно-механического цеха. Эти коллективы неоднократно занимали классные места в трудовом соперничестве. Отличиться в декабре помогли им высокая организованность, четкая организация труда.

Лучшим в соревновании названо также звено формовщиков Т. Р. Орловой с участка № 2 формовочного цеха.

В. ШАТАЛОВ,
рабкор.

ЭФФЕКТ ЭКОНОМИИ

В успешном выполнении государственного плана и социалистических обязательств большое значение имеет борьба за экономию и бережливость. В производственном объединении грузового автотранспорта с каждым годом ширится размах соревнования за экономию топливно-энергетических ресурсов, материалов, авторезины, бережное отношение к технике. В социалистических обязательствах 1979 года было предусмотрено, например, сэкономить 140 тысяч литров горюче-смазочных материалов. На самом же деле водители сэкономили 195,6 тысячи литров ГСМ.

Опыт лучших стал примером для других. 374 водителя включили нынче этот пункт в свои обязательства. 346 человек обязуются экономить авторезину. В прошлом году коллектив сберег 327 автопокрышек при обязательстве 280.

Все большей популярностью в объединении пользуется соревнование за обеспечение пробега автомобиля 250 тысяч километров и более без капитального ремонта и замены основных узлов и агрегатов. 67 водителей обязались добиться такого высокого показателя. В 1979 году победителями в этом виде соревнования стали Н. В. Голубев, перекрывший пробег своего цементовоза на 26 тысяч километров, А. И. Ластовкин на автомобиле ЗИЛ-130, перевыполнивший норму пробега на 154 тысячи километров.

Н. ОСЬКИНА,
председатель месткома профсоюза объединения грузового автотранспорта.

Традиционный праздник

Во Дворце культуры состоялся традиционный праздник работников культуры. С отчетом о работе за год на празднике выступила заведующая отделом культуры горисполкома О. В. Матвеева. После выступлений по докладу началось чествование передовиков социалистического соревнования. Многим работникам культуры были вручены Почетные грамоты, сувениры.

Почетные грамоты городского комитета профсоюза были вручены активистам профсоюзной работы — председателям местных комитетов отдела культуры — В. А. Траниной, детской музыкальной школы— В. П. Григорьевой, а также Н. П. Гавриловой, которая, будучи на пенсии, ведет большую общественную работу.

В. И. Цих, Л. С. Лосевой, Ф. В. Максимовой были вручены благодарственные письма горкома профсоюза.

На празднике работников культуры присутствовали заместитель председателя управления культуры Леноблисполкома А. Е. Волошин, гости из Кохтла-Ярве — заместитель председателя горисполкома Т. Иннос, заведующая отделом культуры К. Нагильман, директор объединенной районной библиотеки Д. Туомик.

Эстрадный концерт

23 января в Доме культуры горняков состоится выступление молодежного вокально-инструментального ансамбля из Закарпатья. В программе концерта — песни советских и зарубежных композиторов.

Отчет перед зрителями

Вечер художественной самодеятельности, который прошел в Доме культуры д. Овсище, был как бы отчетом творческих коллективов о проделанной за год работе.

На вечере выступили директор Дома культуры М. П. Троицкая, секретарь партбюро совхоза «Осьминский» Ф. И. Попов, председатель рабочего комитета профсоюза Е. С. Проворова. Собравшиеся на вечере жители Овсища оценили работу Дома культуры и Овсищенского филиала объединенной районной библиотеки.

Затем участники художественной самодеятельности дали концерт, который длился полтора часа.

ПАНОРАМА РОДИНЫ

МЕДИЦИНСКАЯ НАУКА — БАМУ

АМУРСКАЯ ОБЛАСТЬ. Важнейшей задачей, стоящей перед медицинской наукой Дальневосточного района, является проведение исследований, связанных с вопросами адаптации человека к местным производственным и климатическим факторам. Уже пять лет на базе Благовещенского медицинского института существует межведомственная проблемная лаборатория. Ее сотрудники разрабатывают рекомендации по профилактике и лечению респираторных заболеваний, возникновению которых способствуют резкие температурные колебания в зоне строительства БАМа.

НА СНИМКЕ: руководитель межведомственной лаборатории физиологии и патологии органов дыхания, ректор Благовещенского государственного медицинского института, профессор М. Т. Луценко и старший научный сотрудник клинической группы лаборатории, кандидат медицинских наук Л. И. Заволовская анализируют данные, полученные в экспедициях в зону БАМа.

Фото В. Мариковского. Фотохроника ТАСС

ВЕСТИ С ПРЕДПРИЯТИЙ

КРАСНОЯРСК. Тысячу тонн угля за смену — в таком режиме работает с первых дней года бригада проходчиков Г. Поспелова с шахты «Енисейская» объединения «Красноярскуголь». Такой показатель стал уже привычным для передового коллектива и, несмотря на то, что сейчас проходчики перешли на новое угольное поле, они не снизили темпов проходки. Еще в прошлом году коллектив подготовил фронт работ — был проведен осмотр техники, составлен четкий производственный график. К 110-й годовщине со дня рождения В. И. Ленина горняки обязались довести суточную добычу угля до полутора тысяч тонн.

ВОДА ПРОТИВ НАКИПИ

МИНСК. Накипь, оставляемую горячей водой внутри теплообменных аппаратов, работники Минской ТЭЦ-3 стали удалять мощной струей той же воды. Охлажденная и направленная в трубопроводы под огромным давлением, она легко и быстро разрушает отложения, которые раньше не поддавались и механическим воздействиям.

(ТАСС)

ПУЛЬС СОРЕВНОВАНИЯ

УРОКИ ГОДА

В НАЧАЛЕ января в красном уголке шахты «Ленинградская» состоялось очередное заседание президиума шахткома профсоюза, на котором были подведены итоги социалистического соревнования между бригадами горнорабочих очистного забоя и проходчиков.

Среди добычных бригад первое место, денежная премия и переходящий вымпел присуждены коллективу бригады П. И. Панина с участка № 4, второе место и денежную премию завоевала бригада А. А. Малышенко с участка № 12, третье место и денежную премию — бригада А. В. Семенова с участка № 11.

Первое место, денежная премия и переходящий вымпел среди горнопроходческих бригад присуждены бригаде Н. В. Финогенова с участка № 1, два вторых места заняли бригады И. И. Марина с участка № 1 и Г. И. Федорова с участка № 12, три третьих места распределены между бригадами Д. Н. Комиссарова с участка № 1, Г. П. Суркова с участка № 8 и В. И. Боцарева с участка № 2.

При этом начальник отдела труда и зарплаты объединения «Ленинградсланец» О. В. Михайлова, докладывая о результатах работы бригад, указала на низкую трудовую дисциплину в некоторых коллективах. Так, проходчики бригад А. А. Гаврилова с участка № 1, В. Е. Антонова с участка № 2, В. А. Калайдина с участка № 4, имея хорошие производственные показатели, не получили классных мест только из-за прогульщиков и нарушителей общественного порядка. Не случайно поэтому вторым вопросом на заседании было обсуждение состояния трудовой, производственной дисциплины и воспитательной работы на шахте. С докладом об этом выступил заместитель директора объединения «Ленинградсланец» по кадрам В. Н. Гаврилов. Обстоятельно проанализировав положение дел, он отметил, что на шахте проводилась работа по укреплению трудовой дисциплины и воспитанию трудящихся. Однако количество нарушителей по сравнению с 1978 годом на шахте возросло. Особенно неблагополучно с соблюдением трудовой дисциплины на участках №№ 4, 5, 7, 10, 11, где в прошлом году увеличилось число прогулов. Больше всего нарушителей общественного порядка на участках №№ 1, 2, 4, 7. Анализ показывает, что к прогульщикам и нарушителям принимались различные меры воздействия. Но эффективность их низка потому, что применялись они непоследовательно, без принципиальной оценки коллектива. Поэтому необходимо, в первую очередь, повысить роль трудовых коллективов в укреплении трудовой дисциплины, усилить индивидуальную работу с людьми. На это указывает и опубликованное на днях постановление ЦК КПСС, Совета Министров СССР и ВЦСПС «О дальнейшем укреплении трудовой дисциплины и сокращении текучести кадров в народном хозяйстве».

На заседании был также рассмотрен вопрос о рационализаторской работе в коллективе, с которым выступил старший инженер технического отдела В. Т. Леднев. Он отметил, что рационализаторская работа на шахте несколько улучшена, однако показатель по экономии от использования предложений ниже, чем в прошлом году. В 1979 году в творческой деятельности участвовали 165 новаторов. Это на 11 человек больше, чем в 1978 году. От них поступило 254 предложения, что также на 19 больше чем в 1978 году. Но экономический эффект от поданных в 1979 году предложений составил 216 тысяч рублей или на 93 тысячи рублей меньше достигнутого в 1978 году.

В принятом по обсужденным вопросам постановлении намечены пути улучшения дел.

Е. ШАЛАЕВА,
нормировщик шахты «Ленинградская», член шахткома профсоюза.

Почтальон Галина Алексеевна Петрова (на снимке) — профгрупорг отдела доставки и сортировки Сланцевского районного узла связи. Благодарности, написанные в ее адрес, говорят о добросовестном отношении Г. А. Петровой к своим обязанностям. Она изучила все городские участки. Профсоюзного активиста Г. А. Петрову отличает требовательность и забота о своих товарищах по работе.

Фото Ю. Терентьева.

СОВЕТЫ И ЖИЗНЬ

ДОБРЫЕ ДЕЛА АКТИВИСТОВ

Работа постоянных комиссий сельского Совета является хорошей школой общественной активности и служит верным средством повышения роли Совета в руководстве государственным, хозяйственным и социально-культурным строительством.

В Черновском сельском Совете народных депутатов 16 созыва образовано пять постоянных комиссий, роль которых в деятельности Советов постоянно возрастает. Поскольку в сельсовете 25 депутатов, постоянные комиссии по своему составу немногочисленны (от трех до пяти депутатов), значит, только опираясь на активистов-общественников, они могут выполнять планомерную, настойчивую организаторскую работу по подготовке вопросов к сессиям, контролировать выполнение решений Совета, выполнение наказов избирателей. В составе всех постоянных комиссий вместе с депутатами работает 16 активистов.

В этом созыве исполком сельского Совета, постоянные комиссии стали более смело обращаться к общественным самодеятельным организациям при подготовке сессий, заседаний исполкома. Так, в октябре 1979 года на 15 сессии сельского Совета предстояло обсудить вопрос «О мерах по дальнейшему укреплению социалистической законности и правопорядка на территории Совета в свете постановления ЦК КПСС «О дальнейшем улучшении идеологической, политико-воспитательной работы». К подготовке этого вопроса, кроме депутатов, постоянной комиссии по соцзаконности и охране общественного порядка, было привлечено семь активистов. С их помощью удалось глубже вскрыть недостатки, хорошо продумать, каким путем их устранить и выработать конкретный проект решения. Из активистов на сессии с дельными предложениями выступили начальник лесопункта А. И. Пожарников, директор Черновской восьмилетней школы В. В. Жаворонков, комендант лесопункта З. Б. Чурикова, участковый инспектор ОВД М. П. Фарнев. Контроль за выполнением решения сессии взяла на себя постоянная комиссия по соцзаконности и охране общественного порядка, широко используя инициативу тех же активистов.

Участие активистов в жизни сельского Совета разнообразно. К примеру, активисты постоянной комиссии по сельскому хозяйству М. В. Степанова, О. Е. Птицина, Р. С. Рузу постоянно помогают исполкому сельского Совета в закупе у населения сельхозпродукции для государства. Только в прошедшем 1979 году у населения закуплено 82,9 тонны молока, 11,2 тонны мяса, 7 нетелей для племобъединения. Активисты оказывают помощь бригаде Монастырек совхоза «Родина» в мобилизации населения на заготовку кормов, переборку картофеля, прополку корнеплодов. В 1979 году жители сельсовета перебрали 200 тонн картофеля на овощехранилище в деревне Черно, заготовили для совхоза 63 тонны сена.

Огромную помощь сельскому Совету оказывали и оказывают активисты и в других делах — при проведении выборов, Всесоюзной переписи населения в 1979 году, сверке и закладке похозяйственных книг, переписи скота. С помощью актива в 1979 году проведен воскресник по благоустройству сельского кладбища в Черно, большие работы по благоустройству проведены в поселке Черновское.

В 13 общественных самодеятельных организациях совета содействия семье и школе, санитарной инспекции, уличных комитетах, товарищеском суде, народной дружине и других работают 79 человек. И к делу относятся с душой.

Привлечение широких народных масс к работе Совета и его органов имеет принципиальное политическое значение. Оно связано с процессом постепенного перерастания социалистической государственности в коммунистическое общественное самоуправление.

А. АНДРЕЕВ,
председатель исполкома Черновского сельского Совета народных депутатов.

КАК ВАС ОБСЛУЖИВАЮТ?

ПОБЕДИТЕЛИ СОРЕВНОВАНИЯ

В магазине № 46 подведены итоги социалистического соревнования за звания «Лучший по профессии», «Лучшая смена», ударника коммунистического труда.

Звание «Лучший продавец» было присвоено Л. В. Борисовой — работнице молочного отдела, «Лучший кассир» — Н. С. Лукьяновой, «Лучшей фасовщицей» года стала В. С. Зуенко, лучшей сменой — смена, которую возглавляет Т. А. Поденок.

При подведении итогов индивидуального соревнования десять человек подтвердили звание ударника коммунистического труда. Двоим — Н. С. Лукьяновой и фасовщице Л. Н. Чернышевой — было присвоено это почетное звание.

ПОЧЕТНОЕ ПРАВО

Сорока одному работнику комбината общественного питания предоставлено почетное право — обслуживать участников Олимпиады-80. В настоящее время идет большая подготовка к работе в этот период.

В комбинате общественного питания организована учеба поваров. Ведет ее инженер-технолог Л. И. Волкова.

Официанты прошли подготовку в Выборге. В скором времени пройдут такую подготовку заведующие производствами.

Теоретическая подготовка, а затем практика в новых условиях будут способствовать повышению профессионального мастерства работников общественного питания.

ДЛЯ МОЛОДЫХ ПРОДАВЦОВ

23 января, в среду, в райпо состоится учеба молодых кооператоров. Им будет прочитана лекция на тему «Сельский продавец — звучит гордо».

Такая учеба становится традиционной в райпо. Кроме того для молодых продавцов организуются встречи с наставниками, ветеранами райпо. 21 января состоится такая встреча с наставниками. Она будет проходить в форме семинара, на котором заслуженные работники прилавка поделятся опытом своей работы с молодежью.

Подборку подготовила В. ДМИТРИЕВА.

ЛИТЕРАТУРНАЯ СТРАНИЦА

В. ЩИПУНОВА

ЗИМА

Еще вчера—то снег, то дождь
В своем упорстве состязались,
Сначала даже не поймешь,
Кому победы доставались.
Но утром, выйдя погулять,
Я удивляюсь перемене:
Как будто расцвели опять
У дома белые сирени.
А снег, нетронутый пока,
Сверкает свежей белизною,
Теперь зима наверняка,
Не скоро встретится с весною.

РУЧЕЕК

Опять знакомый ручеек
Мне встретился в пути.
Он не широк и не глубок —
Не трудно перейти.
Журча по камушкам бежит,
Хлопочет день и ночь,
И на пути своем спешит
Он каждому помочь.
Не раз студеною водой
Он путника поил.
И зверь сюда на водопой
Порою приходил.
Солдаты делали привал.
И ручеек был рад:
Ведь он своей водой смывал
Усталость у солдат.
И вроде бы не знаменит
Тот ручеек пока,
Лишь человек один хранит
Здесь тайну ручейка.
Однажды раненый боец
Едва к ручью приполз —
Он близкий чувствовал конец,
А жить хотел до слез.
Но вот живительной водой
Он раны все обмыл...
В конце войны пришел домой
Боец, что ранен был.
С тех пор прошло немало лет,
А ручеек журчит...
К ручью боец тот—мой сосед—
Приходит и молчит.

* * *

Когда тоску-печаль порой
В своем я сердце обнаружу,
Беру бумагу и перо,
Всю горечь выплесну наружу.
А если радость у меня,
Должна я ею поделиться,
И чувства эти не тая,
Черчу я рифмами страницы.
А вдруг нежданная беда
В мой дом придет
и сердце ранит,
Перо опять беру тогда —
Оно, я знаю, не обманет.

Г. ЛЕБЕДЕВ

ОГНИ

Как много ласковых огней
Горит над городом в тумане.
И в стужу кажется теплей,
Когда огонь в дали проглянет.
Меня влекут к себе огни
Они во тьме горят, синея.
Ты только, милая, взгляни —
И станет на душе светлее.
Я знаю, где родится свет,
И как приходит на аллеи.
Привет, светильники, привет!
Светите людям, не жалея.

* * *

Я шагаю по лесной тропинке.
На поляне шепчется трава,
На ладони греется росинка —
В сердце согреваются слова.
Мне о жизни распевают птицы.
Хищник-ястреб караулит ель.
Мне бы в поле
с милой заблудиться
Вместе слушать жаворонка
трель.
Солнце жаром
мне в затылок дышит,
А дороге не видать конца...
В поле трактор на работу
вышел,
В борозде ныряют
два скворца.
День лениво движется к закату
Над землей
встает ночная мгла.
Я усталый лег в стогу покатом,
А луна на дно реки легла.

И СНОВА—НОВЫЕ ЛЮДИ

Январское занятие литературного объединения при Дворце культуры завода «Сланцы» было особенно плодотворным. Свои новые стихи читали пять участников объединения: Г. Лебедев, В. Щипунова, Г. Плахотнюк, Л. Мандрыка, И. Хакк. С новыми рассказами выступили А. Антипов и Ю. Красиков. Занятие, как повелось, было отмечено появлением нового автора — стихи читала крановщица комбината «Стройдеталь» Г. Ляхова.

Руководительница объединения, член Союза писателей СССР, ленинградская поэтесса И. А. Малярова познакомила собравшихся с литературными новостями Ленинграда.

Ю. САЗОНОВ

* * *

Вечерний город.
И над ним
плывет Шопен,
и снег ложится.
И Пушкин бронзовый
один
грустит,
И Пушкину не спится.
Огни и снег
легенд и снов
трепещут
до прикосновенья...
Вся площадь
звуков и стихов
полна,
стихов и вдохновенья.
Плывет над городом Шопен,
Легко, задумчиво, сердечно...
Стихи, как счастие, во мне,
И это счастье бесконечно.

Москва.

М. ХЛАНТА

БЕЛАЯ КРАСАВИЦА

Зима похожа на девушку. Такая же гордая, чистая, и белый наряд ей очень к лицу. Да и кто может представить нашу Зиму-красавицу в какой-нибудь другой, а не белоснежной одежде?

Глаза у нее — ледяные озера. Вот прикрыла она их своими пушистыми ресницами-кустиками и задумалась о чем-то. Вся спокойная такая. И кажется, что никто и ничто не сможет потревожить это спокойствие.

Но вот ярко засветило солнце, и настроение у Зимы явно переменилось. Она засмеялась. Сверкает снегом на ветках деревьев, поблескивает самоцветами-снежинками и, может быть, втайне любуется собой. А почему бы и не полюбоваться? Посмотрите—какая красавица!

Но недолго блещет своим очарованием Зима. У нее быстро меняется настроение. Нахмурила слегка брови и небо потемнело. Губы надула — вихрь начался.

А Мороз улыбается по-стариковски, смотрит, что Зима вытворяет. Слишком хорошо знает он Зиму и ее причуды. Предпочитает ни во что не вмешиваться. Пусть побушует. Все равно скоро угомонится и будет опять спокойной и ласковой Зимушкой. Такой, какой ее все любят. Из-за этой любви и прощают, наверное, люди все ее капризы. А пока пусть бушует. Зима — это Зима!

Г. МИХАЛИНА

„СОЛНУШКО"

В тот день я поздно возвращалась с работы. В салоне автобуса народа было мало. Позади меня сидела молодая мама с сыном лет пяти. «Мама, посмотри, какое солнушко большое!» — обратился мальчик к маме, показывая ей на луну. Я посмотрела в окно. Небо было иссиня-черным, а луна, вышедшая из-за туч, действительно была огромной.

Не знаю, может быть, кому-то и покажется странным, но мне всегда видится лицо луны: есть на нем и глаза, и губы, а улыбка у нее немного печальная. Не замечали? Как-будто она всегда грустит от того, что ей черед светить на небосклоне выпадает всегда на ночь, когда все земное погружается в сон...

Мои размышления были прерваны громким протестом малыша: «Нет, это солнушко! Я возьму большой сачок и —хап! Я солнушко нашел! И понесу его домой». И было это сказано с такой убедительностью, что мне самой захотелось поверить в «солнушко» малыша.

Вечер был пасмурным, и случайно выглянувшую луну вновь скрыли тучи, тяжелые от спрятавшегося в них дождя. Малышу, видимо, стало скучно, и он нашел новое занятие. «Тр-р-р... Би-би-би... Тр-р-р...» — зазвучало по автобусу. «Сынок, не надо так громко кричать», — попросила мама. Мне пора было выходить — автобус приближался к моей остановке. На прощание взглянув на малыша, который развлекал всех пассажиров в пути, я услышала: «А я не кричу. Видишь, я бибикаю».

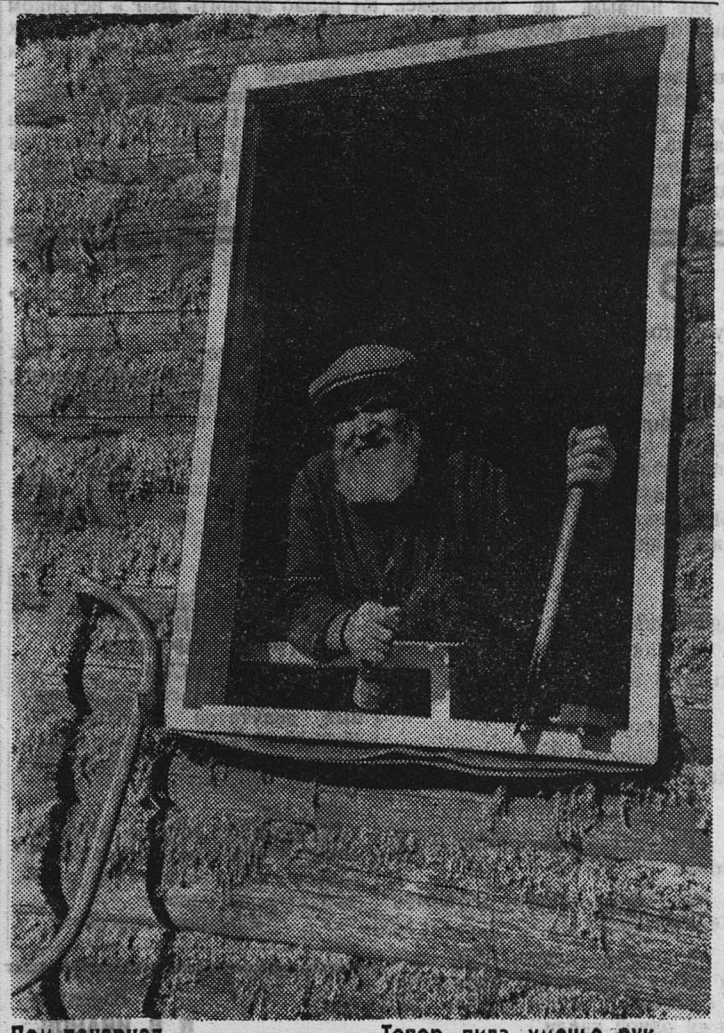

Дом почернел,
а борода,
Напротив, побелела...
Но мастера во все года
Не могут жить без дела.
Топор, пила, уменье рук,
Терпения немножко —
И будто молодостью вдруг
Засветится окошко...

Фотоэтюд Ю. Терентьева.

Л. МАНДРЫКА

* * *

Как непросто стало
жить на свете
На моей взъерошенной
планете!..
Мир, свобода—
все, что людям надо,
Мрачно перечеркивает
НАТО!..
...Год ребенка,
что с тобой сталось?!
Даже у волков
к волчатам жалость,
Но у шайки воротил
из НАТО
Малыши —
мишени для солдата!..
Мы в жестокости
звериной этой
Узнаем фашистские
приметы!
Но напрасны
происки и планы:
О войне забыть
не в силах страны!
Руки братьев
через все границы
Тянутся, стремясь
соединиться!

В. РУСАКОВ

* * *

Он упал предо мной на дорогу
По-осеннему светел и чист,
Лето кончилось, жалко,
ей богу.
Здравствуй, осень!
Твой первый лист
Обозначил твое явленье.
Ты тиха сейчас, но потом
Ты заплачешь дождем осенним
Над тобою же сбитым листом.
Ты захочешь вернуть обратно
Это лето, листву, а пока
На твоих небесах необъятных
Появляются облака...

Литературный дебют: И. ХАКК

БРАТСКАЯ МОГИЛА

Стоит солдат на страже мира,
Суров его недвижный взгляд.
Под ним — гранитная могила,
Где вечным сном солдаты спят.
Никто их больше не разбудит,
Не потревожит крепкий сон.
Да разве их Земля забудет?!
Стоит солдат — бессмертен он.

ОХРАНЯЕТ ЗАКОН

ОБЗОР НАУЧНО-ПОПУЛЯРНОЙ ЛИТЕРАТУРЫ ПО ПРАВОВЕДЕНИЮ.

О взаимоотношениях демократии и закона, свободе личности, основных ее обязанностях перед обществом, идейной убежденности советских людей рассказывается в книге А. С. Пиголкина **«Право, законность, гражданин».** М., Юридическая литература, 1978.

Чем отличается советское гражданство от буржуазного? На этот вопрос даст ответ книга М. А. Шафир **«Гражданином быть обязан».** М., «Московский рабочий», 1972. Из нее читатель узнает, что входит в понятие «гражданство», «гражданин», о первых декретах, установивших советское гражданство, о значении единого союзного гражданства, о порядке приема в гражданство СССР.

Право на труд дает нам возможность выбрать себе работу по душе, пользоваться правом на отдых, на участие в управлении производством. О трудовых правах и обязанностях молодежи рассказывается в книгах **«Молодежь, труд и закон».** М., «Молодая гвардия», 1975, Н. С. Максимова **«Советское законодательство о труде молодежи».** М., Профиздат, 1976. А. И. Шебанова **«Трудовые права и обязанности молодых рабочих и служащих».** М., «Московский рабочий», 1976.

Освещая важнейшие трудовые права и обязанности молодежи, авторы рассматривают вопросы рабочего времени и времени отдыха, оплаты и нормирования труда, дисциплины труда. Они говорят о льготах для молодежи, совмещающей работу с учебой.

Каждый знает, что в нашей стране труд оплачивается по его количеству и качеству. Но как применить в жизни этот важнейший принцип? Обратитесь к книгам Я. И. Шкловер **«Заработная плата рабочих и служащих».** М., «Юридическая литература», 1976. Р. З. Лившиц **«Право и материальное стимулирование труда»** М., «Московский рабочий», 1976. М. В. Молодцов **«Поощрение за успехи в труде»** М., «Юридическая литература, 1977.

В них даются подробные ответы на вопросы о том, как измерить количество и качество труда, чем отличается повременная и сдельная оплата труда, должностной оклад и кто их устанавливает? Как оплачивается работа в сверхурочное и ночное время, в выходные и праздничные дни? Говорится о том, за что выплачивают премию, о порядке выплаты заработной платы и о том, как ее охраняет закон.

В книге Ю. Н. Коршунова, В. П. Силаева **«Рабочее время и время отдыха»** М., «Юридическая литература, 1976 авторы разъясняют, что понимается под временем отдыха, кто имеет право на ежегодный отпуск, какова его продолжительность, кому предоставляются дополнительные отпуска и можно ли получить отпуск за работу с вредными условиями труда «авансом», т. е. не проработав 11 месяцев.

Человек совершил дисциплинарный проступок. Какие взыскания к нему могут быть применены? Обратимся к книгам: Г. М. Севастьянова. **«Дисциплина труда»** М., «Юридическая литература, 1976; Н. Н. Бородина **«Трудовая дисциплина и меры ее укрепления»** М., «Московский рабочий», 1973. В них рассказывается, в чем состоят основные обязанности работников по соблюдению трудовой дисциплины, какова роль администрации в ее обеспечении, что способствует и препятствует соблюдению дисциплины. Авторы говорят и о мерах поощрения лучших рабочих и служащих.

В. ОХОНСКАЯ,
старший библиограф объединенной районной библиотеки.

СЛОВО О ПОЭТЕ

(К 80-летию со дня рождения М. Исаковского).

Антология русской советской поэзии была бы неполной, если бы в ней не значилось имя М. Исаковского. Он обогатил советскую литературу не только тематически, но и в жанровом отношении, украсил ее новыми изобразительными средствами.

В историю отечественной литературы он входит одновременно и как поэт, и как опытный переводчик(с украинского, белорусского, польского, венгерского), и как критик и теоретик. Будучи поэтом-лириком, М. Исаковский создал небольшое количество ярких фельетонов, занимательных пародий, шуток.

Родился Михаил Васильевич Исаковский в 1900 году в деревне Глотовка Смоленской области. В силу нищенского положения семьи талантливый мальчик не смог окончить среднего учебного заведения. Свои обширные знания он получил благодаря напряженному и систематическому труду.

Поэтический талант Исаковского сказался в детском возрасте. В 14 лет он уже напечатал первое свое стихотворение в московской газете «Новь». При Советской власти стали появляться один за другим его сборники стихов. Первый из них «Провода в соломе» — получил высокую оценку со стороны М. Горького.

Поэзия Исаковского подлинно народна и партийна. Он старательно учился у Пушкина и Некрасова, обращался всегда к неиссякаемому роднику народа — фольклору. Талантливого поэта из низов народа по праву называют летописцем советской эпохи. Земляк поэта, собрат по перу Н. Грибачев писал о нем: «Он первый в поэзии заговорил о новой деревне новым, простым языком, сделал предметом своей поэзии, думы и чаяния советских людей».

Одной из лучших, возвышенных тем в поэзии Исаковского является тема Родины. Образ ее встречается во многих стихотворениях, но во весь рост она предстает в таких произведениях, как «Слово о России», «Песня о Родине», «Ты по стране идешь».

С великим светлым образом Родины в полной мере ассоциируется образ русской женщины («Русской женщине»), наделенной светлым умом, духовным богатством, нравственной стойкостью и чистотой, неизмеримым подвижничеством в труде. Поэзия Исаковского полна хорошими, добрыми людьми.

Большой советский поэт не мог не затронуть в своем творчестве и такую тему, как Коммунистическая партия («Я в жизни всем тебе обязан»). С особой теплотой, сыновней любовью он говорит о ней:

Я в жизни всем тебе обязан,
Мне без тебя дороги нет.
И я навек с тобою связан,
С далеких юношеских лет.
И я, твой сын, и горд,
и счастлив,
И благодарен я тебе,
Что хоть немного,
но причастен
К твоим делам,
к твоей судьбе.

Вершиной в системе художественных образов у Исаковского является образ В. И. Ленина. Поэт призывает людей вечно и верно служить делу вождя.

М. Исаковский — непревзойденный мастер песни.

Славный сын русского народа, Герой Социалистического Труда, дважды лауреат Государственных премий М. Исаковский — крупное явление в советской поэзии.

И. ЕРМАКОВ,
учитель-пенсионер.

БЕСЕДЫ О НАС И ДЛЯ НАС

ДОБРОТА ЛИ ЭТО?

Знаете ли вы, что большинство преступлений и правонарушений совершают пьяные, что в большинстве пожаров, автомобильных аварий, несчастных случаев, виновны пьяные, что основная часть прогулов приходится на долю пьяниц? Безусловно, знаете. Даже ребенку известно, что алкоголь к добру не приводит, и пьяный дядя — это совсем не смешно, а омерзительно и страшно. Ну, а какими мы сами бываем в ситуации, столкнувшей нас с пьяным? Увы, порой не менее страшными, особенно в своем равнодушии и... доброте.

...Свидетели этому случаю — пассажиры автобуса, совершавшего рейс Ленинград — Сланцы. Выходной день — и без вина? Поэтому никого не смутили подвыпившие парни, севшие в автобус в Ленинграде. 4 часа езды — и без вина?

Ехали молча: напряжение шофера — гололед, даже рубаха взмокла — как-то передалось всем, кроме окосевшей компании. Парням стало скучно, и один из них направился к водителю. На ногах держался еле-еле и для удобства буквально ложился на шофера. В автобусе стало еще тише, так что перебранка стала слышна всем. Напрасно взывал шофер к разуму пьяного: неровен час, авария, а в машине люди. Печально, что то был глас вопиющего в пустыне. И что самое интересное, рядом не было равнодушных: когда шофер собрался было прибегнуть к крайним мерам — высадить дебошира — пассажиры дружно проявили свою сердечность, осудив черствость шофера.

...Уж неизвестно, кого бы осуждали пассажиры, случись авария, но ласковая умиленная старушка из другой ситуации четко определила виновника. За дверью еще боролись пожарники с огнем, и от запаха гари текли слезы, а она, сердечная, сокрушалась, склонившись над пьяным виновником пожара:

— Что ж это его без ботинок вытащили? На полу лежит холодном, простудится. Чего стоишь?— обратилась она к спасителю. — Взял бы и сходил еще раз туда, ботинки вынес. Ее доброта, впрочем, не была реализована.

Пожарный вспомнил тот момент, когда прибежали к нему прямо домой: «Там человек остался», как первым, не дожидаясь машин, бросился в огонь, как ползком пробирался по квартире в поисках этого человека, и когда нашел почти безжизненное тело, вдруг с ужасом сообразил: нет фонарика, темно, дымно, а где выход—не помнит, как задыхался в едком дыму, уже не рассчитывая самостоятельно вынести на свежий воздух человека, которого спасал.

Но для доброй старушки это не значило ровным счетом ничего, как и то, что пьяный по своей вине остался босым. Пусть босой, но живой в конце концов! А в больничной палате, куда заглянул к спасенному пожарный, ему не сказали даже простенькое слово: «Спасибо». Так что уж тут удивляться старушкиной «доброте».

Это исключительный случай. Но мы ведь знаем, что пьяному до этих самых приключений — один шаг. И в своей доброте к «тихому» алкоголику уподобляемся старушке, обеспокоенной на пожаре простудой.

...Вот типичная картинка. Пьяный на остановке. Ноги не держат, и его дружными усилиями впихивают в автобус, находят уютное местечко. Что он может сделать в следующую минуту? Какой пожар сотворить? Заботит добрых попутчиков совсем иное.

— Ах, бедняга! (заметьте, не его дети, жена, мать),— горестно оборачивается к потерявшему способность ворочать языком женщина. А сколько доброты, ласки в ее глазах!

— На какой остановке выходить?

Но что пьяному до ее благотворительности. Мычит себе.

— Товарищи, — из доброй женщины получилась бы хорошая общественница, — товарищи, взгляните, может быть, среди вас есть его знакомые, может, кто знает, где он живет? Ведь отвезет шофер на кольцо и не побеспокоится — в вытрезвитель сдаст.

— Ну ладно, — смущенно улыбается девушка. — Я знаю, доведу.

Радостные пассажиры, выглядывают из окна, наблюдая, как юное создание чуть ли не несет на себе пьяного соседа. На этот раз она получила дурной урок доброты.

Но обратите внимание — подобные добрые и радушные к пьянству люди как-то не спешат в действии показать свои благородные порывы. Они сами не полезут в огонь за ботинками, не доведут забулдыгу домой. Да потому что пьяный — это мерзко, грязно, к нему-то и прикасаться противно. Легко быть добрым за чужой счет. Безразличные к общественному порядку, к нравственной чистоте города, такие «доброхоты» оставляют право вершить долг в истинном понимании другим. Затронет их личные интересы тот же пьяный, и виновными будут милиция, дружинники, общественность: «Ишь, распустили! Палец о палец ради порядка не ударят». И невдомек им, что упрек надо адресовать прежде всего самим себе.

В. МИХАЙЛОВА,

ИЗ ЗАБЫТОГО...

Муж что-то долго и безуспешно ищет.

— Что ты ищешь? — спрашивает жена.

— Бензин. Я посадил на пиджаке пятно, а во всем доме нет ни капли бензина.

— Вот-вот! — восклицает жена. — Я давно говорила, что нам нужно купить автомобиль.

* * *

Жена собирается к подруге.

— Ты опять спрятал мое новое платье? — обращается она к мужу.

— И не подумал.

— Лжешь! А ну-ка, разожми кулак!

* * *

В магазин принимают нового сторожа.

— Нам нужен человек абсолютной честности.

— Можете не беспокоиться. Три года я был сторожем в плавательном бассейне и за все время не взял ни одной капли.

* * *

На берегу моря вешают трех разбойников. В последний момент, подкупленный палач обрезает у двух бандитов веревки и они падают в воду, а затем уплывают. Третий обращается к палачу:

— Только со мной, пожалуйста, без шуток. Я не умею плавать.

ДЛЯ СВЕДЕНИЯ ВЛАДЕЛЬЦЕВ ТРАНСПОРТНЫХ СРЕДСТВ

Исполком горсовета народных депутатов (решение от 15.11.79 № 420) установил срок уплаты сбора с транспортных средств на 1980 год к 1 мая 1980 года.

За неуплату сбора к установленному сроку взимается пеня в размере 0,2 процента за каждый день просрочки.

Исполком горсовета.

Редактор
В. В. ИВАНОВ.

Борису Петровичу
МОЩЕВУ

Сердечно поздравляем Вас с сорокалетием. Желаем крепкого здоровья, творческих успехов в работе, большого семейного и личного счастья.

Коллектив комбината «Стройдеталь» терста № 41.

Борису Федоровичу
ИГНАТЬЕВУ

Сердечно поздравляем с 50-летием. Желаем крепкого здоровья, долгих лет жизни и больших трудовых успехов в вашей работе.

Коллектив Сланцевского лесокомбината.

Галине ПИСАРЬКОВОЙ
и Юрию КОСТИНУ

Поздравляем с днем бракосочетания. Пусть ваш союз будет крепким и счастливым, а ваш дом будет всегда согрет нежной и верной любовью.

Коллектив бригады Бадриевой регенератного завода.

Телевидение

ПОКАЗЫВАЕТ МОСКВА

ВОСКРЕСЕНЬЕ, 20 ЯНВАРЯ

8.00 — «Время». 8.40 — «На зарядку, становись!» 9.05 — Концерт. 9.30 — «Будильник». 10.00 — «Служу Советскому Союзу!» 11.00 — «Здоровье». 11.45— «Утреняя почта». 12.15 — «Наука и техника». Киножурнал. 12.30 — К 50-летию колхозного строительства. «Сельский час». 13.30 — «Музыкальный киоск». 14.00 — «Вечный зов». Многосерийный художественный телефильм. 3-я серия. 15.15 — «Путевка в жизнь». Премьера документального телефильма «Кем быть». 16.05 — Музыкальная программа. 16.50 — «Клуб кинопутешествий». 17.50 — «Заячья банька». Мультфильм. 18.00 — Международная панорама. 18.45 — Чемпионат Европы по конькобежному спорту. 19.35 — Советский Союз глазами зарубежных гостей. 19.50 — Премьера художественного телефильма «Свое счастье». 21.00 — «Время». 21.35— Премьера фильма-концерта «Пора нам в оперу...» По окончании — Новости.

ПОНЕДЕЛЬНИК, 21 ЯНВАРЯ

8.00 — «Время». 8.40 — Утренняя гимнастика. 9.35 — «В гостях у сказки». «Стоптанные туфельки». Художественный телефильм (ГДР). 10.35 — «Очевидное—невероятное». Ведущий — профессор С. П. Капица. По окончании — Новости. 14.30 — Новости. 14.50 — Программа документальных фильмов телевизионных студий страны. 16.05— Играет заслуженный артист Латвийской ССР М. Виллерут (виолончель). 16.20 — «Наш сад». 16.50 — Кубок мира по горнолыжному спорту. Передача из Австрии. 17.20 — «Вперед, мальчишки!». 18.20 — «Ленин в сердце народном». Оратории Р. Щедрина для солистов, смешанного хора и оркестра. 18.45 — «Сегодня в мире». 19.00 — «Пятилетка. Год завершающий». Летопись земли Тюменской. 19.40 — Премьера фильма-спектакля. «Третья Патетическая». Автор Н. Погодин. 21.00— «Время». 21.35 — Продолжение фильма-спектакля. По окончании — «Сегодня в мире».

ПОКАЗЫВАЕТ ЛЕНИНГРАД

ВОСКРЕСЕНЬЕ, 20 ЯНВАРЯ

15.30 — Для школьников. «Встретимся в воскресенье». 16.00 — «Скоро в школу». 16.20— «Ракурс». 17.05 — «По вашим заявкам». Концерт. 17.35 — «Папа, мама и я — спортивная семья». 18.35 — «Собеседник». 19.20 — «Монитор». 20.20 — По просьбе телезрителей. 50 лет Ленинградскому ордена Трудового Красного Знамени театру музыкальной комедии. Повторение передачи от 27 декабря 1979 года. 21.00 — «Время». 21.35 — Продолжение передачи о 50-летии театра музкомедии.

ПОНЕДЕЛЬНИК, 21 ЯНВАРЯ

8.10 — Учиться у Ленина. 8.40, 9.35 — История. 5-й кл. 9.05 — Жизнь науки. 10.00 — Чему и как учат в ПТУ. 10.30 — «Томские узоры». Научно-популярный фильм. 10.40, 11.40— А. С. Пушкин. «Евгений Онегин». 8-й кл. 11.10 — Учащимся ПТУ. Астрономия. 12.10 — Студентам-заочникам. Физика. 13.25 — Людвиг Ван Бетховен. 14.10, 17.30 —Слушателям подготовительных отделений. Математика. 14.40 — Английский язык. 15.10 — Домик в Шушенском. 15.40 — Русская речь. 16.10 — Физика. 10-й класс. 16.40 — А. М. Горький. «Песня о соколе», «Песня о буревестнике». 7-й кл. 17.05 — Природоведение». 3-й кл. 18.00 — Говорим по-английски. 18.30 — «Деловой разговор». 19.00 — «Ленинград». 19.30 — «Страницы великой жизни». Из цикла «Публицистический экран». Передача 1-я. «Незабываемые встречи». 20.00 — Концерт ансамбля русской песни Дома культуры имени Ногина. 21.00 — «Время». 21.35 — «По родной стране». 21.50— Новости. 22.00 — «Товарищ Ленин». Художественно-документальная композиция. 22.40 — Л. Бетховен. «Аппассионата».

ПОКАЗЫВАЕТ ТАЛЛИН

ВОСКРЕСЕНЬЕ, 20 ЯНВАРЯ

11.00 — Программа передач. 11.05 — Домашние советы. 12.00— Детская литература. Трансляция из концертного зала «Эстония». 14.00 — Народная война (повторение). 14.50 — «Правофланговые». Документальный фильм. 15.00 — В воскресенье о делах будничных. 15.30 — Вечерняя программа. 15.35 — «В горах заповедных» 15.55— Реклама. 16.00 — «8 и 16». 16.30 — Молодежная студия. Турнир. 17.30 — Так много фотографий. 18.45— «Стопкадр». 19.00 — Играет Леонид Чижик. 19.30 — Воскресная программа АК. 20.15— Спорт. Спорт. 20.30 — Из истории «Великого Немого». 21.35 — Художественный фильм «Встреча в горах».

Кино

ДВОРЕЦ КУЛЬТУРЫ. 19 января — **«Капитан».** Начало в 15, 17, 19 часов. 20 января — **«Поздняя ягода».** Начало в 15, 17, 19 часов.

ДОМ КУЛЬТУРЫ ГОРНЯКОВ. 19 января — **«Смерть негодяя».** (Две серии). Начало в 16 часов. **«Табор уходит в небо».** Начало в 19 часов. 20 января — **«Смерть негодяя».** (Две серии). Начало в 16, 19 часов. Для детей. Сборник мультфильмов. Начало в 12 часов.

КИНОТЕАТР «ТРУД». 19 января — **«Москва слезам не верит».** (Две серии). Начало в 11, 15, 18.15, 21 час. Для детей. Сборник мультфильмов. Начало в 14 часов. 20 января — **«Москва слезам не верит».** (Две серии). Начало в 11, 16, 18.30, 21 час. Для детей. **«Республика ШКИД».** Начало в 10 часов 30 минут. 21 января — **«Москва слезам не верит».** (Две серии). Начало в 15, 18.15, 21 час.

КЛУБ «ШАХТЕР». 19 января— **«Опасность».** Начало в 17, 19, 21 час. 20 января — **«Капитан».** Начало в 17, 19 часов. Для детей. Сборник мультфильмов. Начало в 13 часов. 21 января — **«Человек в штатском».** Начало в 18, 20 часов. Для детей. **«Огонь, вода и медные трубы».** Начало в 16 часов.

СЛАНЦЕВСКОМУ ПРОИЗВОДСТВЕННОМУ ОБЪЕДИНЕНИЮ ГРУЗОВОГО АВТОТРАНСПОРТА

требуются

ВОДИТЕЛИ на все марки автомашин,
АВТОСЛЕСАРИ по ремонту автомашин,
САНТЕХНИКИ,
ЖЕСТЯНЩИК,
РАЗНОРАБОЧИЕ по двору, в мастерские,
ЗАПРАВЩИК ГСМ.

За справками обращаться в отдел кадров. Телефон 2-19-59.

5—2

Газета выходит по вторникам, средам, четвергам пятницам и субботам

НАШ АДРЕС: 188540, г. Сланцы, Банковская ул., 3. ТЕЛЕФОНЫ: редактор — 2-23-81,отв. секретарь — 2-17-85, отдел промышленности — 2-16-65, отдел партийной жизни — 2-14-06, отдел сельского хозяйства — 2-16-70, отдел культуры, быта, писем и массовой работы — 2-23-65, отдел комсомольско-молодежной жизни, фотокорреспондент — 2-16-03, корректоры — 2-13-60, бухгалтерия — 2-27-81. Объявления принимаются в бухгалтерии редакции по понедельникам и средам с 14 до 18 часов.

ППО № 1—1 Ленуприздата гор. Сланцы, Банковская ул., дом № 3. Газету набирали линотипистки Зверева А. А., Зверева Л. И., Никандрова А. М., верстала Аман Н. С., печатали Минина Н. С., Кудрявцева Л. Т. Корректор Бегунова Е. К. Объем 0,5 печ. л. Тираж 13.030. Заказ 192