Пролетарии всех стран, соединяйтесь!

ЗНАМЯ ТРУДА

Орган Слацевского горкома Коммунистической партии Советского Союза и городского Совета народных депутатов

Газета издается с апреля 1944 года | № 133 (7855) | Четверг, 10 июля 1980 года | Цена 2 коп.

НЕУРЯДИЦ МНОГО

В кабинете директора совхоза «Старопольский» шло производственное совещание. На него были приглашены бригадиры полеводческих бригад, агрономы, инженеры... Одним словом, все те, кто в той или иной степени причастен к организации зеленой жатвы. Речь А. А. Попова была тревожной. И не без оснований: хозяйству, которым он руководит, нынче необходимо заготовить 5.700 тонн кормовых единиц всех видов кормов, а заготовлено было на день совещания (7 июля) только 514,9 тонны.

Особое беспокойство у директора вызвала заготовка сена. Его необходимо за сенокосную страду запасти 4.200 тонн. Уходят лучшие сроки для приготовления этого ценного вида корма, а в хранилища уложено всего лишь 816 тонн. Ни одна из шести полеводческих бригад сегодня не выполняет дневное задание по заготовке сена. В чем дело?

— Не хватает транспорта для перевозки кип. Вчера свезли в сарай только 12 тонн сена, а надо было 39. Куда от нас забрали две автомашины? Не знаю. А кроме того, часто выходят из строя грабли, в результате все простаивают часами, — сказала, отчитываясь, бригадир 1-й полеводческой бригады (д. Старополье) А. И. Кузнецова.

— Нас также сдерживают транспорт и грабли. Плечо перевозки большое, автомашины же ходят с перебоями, а то один рейс сделают и больше не появляются, — высказал свою тревогу и бригадир 4-й полеводческой бригады (д. Заручье) А. М. Куприянов.

Сегодня в хозяйстве кроме своих работают еще 14 автомашин с промышленных предприятий города. По словам главного агронома Б. К. Касымова, их вполне достаточно, чтобы обеспечить бесперебойную доставку сена с полей в сараи.

Вывод один: отсутствует в бригадах учет и контроль за работой закрепленной за ними техники. Об этом свидетельствует и тот факт, что нередко машины идут с поля полупустыми, много кип теряется при транспортировке.

— Нет веревок, — говорят шоферы.

— Веревки есть на складе,— говорит Б. К. Касымов.

Ну, а разве он, главный агроном, и бригадиры не могли об этом своевременно позаботиться? Должны они были задолго до сенокошения подготовить и поля к уборке трав.

— Ределя валяются на полях с прошлого года. И куда только бригадиры смотрят? —этот вполне резонный вопрос заведующего машинным двором Н. М. Данилова проясняет многое в сложившейся ситуации. Ведь именно по этой причине нередко выходят из строя пресс-подборщики и боковые грабли, которые сейчас позарез нужны на лугах.

— Особенно часто летят зубья, а заменить поломанные нечем. И стоит-то зуб всего три копейки, но наша райсельхозтехника нынче эту деталь совсем не поставляет в хозяйства, — сетует инженер по эксплуатации МТП хозяйства С. И. Малыгин.

И это не единственная претензия. Крепко подвела райсельхозтехника земледельцев «Старопольского» и с ремонтом трактора Т-150. А ведь будь он в строю, можно было бы не менее трех тракторов, которые сейчас подвозят воду на пастбища, высвободить для перевозки сена.

И все-таки основная причина низких темпов заготовки кормов в нерасторопности и неорганизованности самих старопольцев. Иначе чем можно объяснить, что к 8 июля в совхозе кончились запасы шпагата, используемого на прессовании сена?

— Бухгалтер все напутала, в отчете показала, что у нас еще есть две тонны вязальной проволоки, — говорит уже после совещания С. И. Малыгин.

Ошибся один человек, а страдает весь коллектив. Но неужели ни в хозяйстве, ни в СПО «Родина» не нашлось никого, кто вовремя мог бы исправить ошибку?

Еще одна беда—низкая трудовая дисциплина механизаторов. Нередко из-за прогула одного тракториста страдает звено или даже бригада, а в конечном итоге весь совхоз. Да и тот факт, что большая часть механизаторов не выполняет дневную норму выработки, говорит о том, что с дисциплиной тут многие не в ладах. Особенно подводят растениеводов любители выпить — трактористы А. Б. Бабушкин и М. Ф. Гаврилов, работающие на граблях. Бригадиры же попросту умалчивают о подобного рода нарушениях.

Так что было отчего тревожиться директору «Старопольского». Но не пора ли от разговоров и уговоров переходить к делу, строго наказывать и тех, кто допускает нарушения, и тех, кто их покрывает, спрашивать с тех, кто не выполняет возложенных на них обязанностей?

А. БЕДОВА.

ФЕРМАМ—ПОЛНЫЙ ЗАПАС КОРМОВ

ПОРЯДОК И ДИСЦИПЛИНА—ЗАЛОГ УСПЕХА

В 1980 году необходимо заготовить

грубых кормов (всего) — 36.770 тонн, в том числе **сена** — 17.200 тонн, **соломы** — 2.120 тонн, **сенажа** — 17.450 тонн;

сочных кормов (всего) — 55.239 тонн, в том числе **силоса** — 35.714 тонн, **корнеплодов** — 19.000 тонн, **фуражного картофеля** — 525 тонн;

травяной муки и резки — 1.000 тонн, **брикетов** — 600 тонн, **фуражного зерна** — 1.356 тонн.

Заготовлено на 7 июля

сена — 4.964 тонны, **сенажа** — 2.130 тонн, **силосной массы** — 9.872 тонны, **травяной муки, резки и брикетов** — 480 тонн.

СВЕДЕНИЯ

о ходе заготовки кормов в СПО «Родина» (данные на 7 июля 1980 года)

Наименование хозяйства	Заготовлено кормовых единиц (в % к плану)	Скошено трав (в % к плану)	Заготовлено сена (в % к плану)	Заготовлено сенажа (ц)	Заготовлено Заложено силосной массы (ц)
«Сланцевский»	16	40	20	16800	12600
«Родина»	14	43	35	—	34470
«Аврора»	13	49	35	—	31910
«Осьминский»	13	32	45	—	—
«Старопольский»	9	35	19	4500	19740
По объединению:	**13**	**40**	**29**	**21300**	**98720**
Было в 1979 году:	17	40	31	24350	76360

По данным на 8 июля механизированный отряд по заготовке кормов совхоза «Аврора» заложил 3.400 тонн зеленой массы. Среди комбайнеров, работающих на комбайнах Е-280, лучшие результаты у В. Сульпа, В. Карасева, среди механизаторов, работающих на косилках, у В. Сараппа. Среди водителей, занятых на отвозке зеленой массы, лидируют Г. Павлов, Ю. Богданов, С. Бодров. При подведении итогов в социалистическом соревновании по десятидневкам с первых дней заготовки кормов В. Сульп, В. Сарапп и Г. Павлов неизменно называются лучшими.

НА СНИМКАХ: механизаторы отряда (слева направо) В. Сульп, В. Карасев, А. Сибуль, Г. Павлов; в поле.

ВПЕРЕДИ— „АВРОРА"

Районное управление сельского хозяйства, райком профсоюза работников сельского хозяйства и руководство СПО «Родина» подвели итоги социалистического соревнования за минувшую неделю (с 30 июня по 7 июля 1980 г.) среди совхозов СПО «Родина».

Первое место присуждено коллективу совхоза «Аврора» (директор В. П. Акишин, секретарь парткома В. Г. Жиров, председатель рабочего комитета профсоюза Н. Е. Сизов, секретарь комсомольской организации Е. Киверов), который обеспечил за минувшую неделю прирост заготовки кормов на 12 процентов кормовых единиц к плану, в том числе сена — на 26 процентов. За неделю здесь скошено 18 процентов кормовых площадей. **За достигнутые успехи коллективу присужден переходящий Красный вымпел.**

Второе место присуждено коллективу совхоза «Родина» (зам. генерального директора по производству Н. В. Сивенков, секретарь парткома Б. Д. Иванов, председатель рабочего комитета профсоюза Г. И. Маринина, секретарь комсомольской организации П. Дмитриев), который заготовил 12 процентов кормовых единиц к плану, из них 23 процента сена, скосил 15 процентов кормовых угодий.

Отмечено также, что совхозы «Родина» и «Аврора» обеспечили выполнение условий областных и районных условий социалистического соревнования по приросту заготовки сена за неделю. В целом же объединение совхозов из-за низких темпов заготовки сена в совхозах «Старопольский» и «Сланцевский» не выполнило условий социалистического соревнования на 2 процента. Совхозы и сельские Советы допускают промедление с организацией ручной заготовки сена на неудобных землях, тогда как оставшиеся площади многолетних трав и улучшенных сенокосов не позволяют выполнить план заготовки сена. Допускают тактическую ошибку в заготовке кормов совхозы «Старопольский», «Сланцевский» и «Родина», занимаясь в благоприятные погодные условия заготовкой силоса и сенажа из многолетних трав, которые можно заготавливать из многолетних трав второго укоса.

В настоящее время в хозяйствах СПО «Родина» допущен большой разрыв между уборкой и подкормкой трав для второго укоса.

Сейчас особое внимание коллективов шефствующих предприятий и совхозов должно быть обращено на выполнение заданий по прополке корнеплодов.

ПАНОРАМА РОДИНЫ

ДОБРОТНАЯ СТАЛЬ ДОНБАССА

ДОНЕЦК. Полнее удовлетворить потребности машиностроения в высококачественной стали позволила реконструкция Донецкого металлургического завода имени В. И. Ленина. Сегодня здесь вступила в строй вторая очередь электросталеплавильного производства. Металлурги решили досрочно, ко дню открытия XXVI партийного съезда, освоить проектную мощность комплекса, который позволит довести выпуск высококачественного металла до полумиллиона тонн в год.

ТРАССА ИДЕТ ПО ТУНДРЕ

НОВЫЙ УРЕНГОЙ (Тюменская область). На строительстве трансконтинентального газопровода Уренгой — Грязовец успешно сдал экзамен на прочность головной восьмидесятикилометровый участок. Завершаются испытания и других пусковых объектов. Как и было предусмотрено повышенными социалистическими обязательствами, коллектив Главсибтрубопроводстроя досрочно завершил выполнение задания. За короткий срок смонтировано свыше 300 километров стальной магистрали.

НА ПРОЕКТНУЮ МОЩНОСТЬ

АШХАБАД. Безмеинский дробильно - сортировочный завод сегодня с опережением на 10 месяцев выведен на проектную мощность. Производство будет ежегодно давать свыше миллиона кубических метров стройматериалов, что позволит дорожникам Туркменистана увеличить объем и повысить темпы работ.

В ГОРОДЕ ЭНЕРГЕТИКОВ

БРАТСК (Иркутская область). Строительство крупного жилого массива началось в городе энергетиков. Многоэтажные дома разработаны с учетом климата Восточной Сибири. Ансамбли зданий создадут полузамкнутые пространства, защищенные от холодных ветров.

ЧЕРЕЗ СТЕПИ И БАРХАНЫ

ЭЛИСТА. Сквозное движение открылось по 310-километровой асфальтированной автомагистрали Элиста — Астрахань. Ее досрочно проложили через полупустынные степи и песчаные барханы. Автотрасса соединила районы Северного Кавказа и Нижнего Поволжья. Калмыкия располагает густой сетью автомагистралей. По ним перевозят две трети всех грузов.

ДЛЯ ЗДОРОВЬЯ ДЕТЕЙ

ХАБАРОВСК. Отличный подарок получили юные жители Приамурья: санаторий «Жемчужина Хингана» открылся для них в живописной тайге. В этой здравнице отдохнут в течение года более шести тысяч ребят вместе с родителями. «Жемчужина Хингана» сооружена на средства, заработанные во время коммунистических субботников.

(ТАСС)

ГРАНИ ИДЕОЛОГИЧЕСКОЙ РАБОТЫ

Конкретно, наступательно

Формирование гармонически развитой личности немыслимо без преодоления пережитков прошлого в сознании и поведении советских людей, в том числе и религиозных предрассудков. На важность этой работы обращается серьезное внимание в постановлении ЦК КПСС «О дальнейшем улучшении идеологической, политико-воспитательной работы».

За последние годы первичные партийные организации стали уделять больше внимания совершенствованию массовых и индивидуальных форм атеистической работы. Активнее стало проводиться в районе внедрение в быт населения новых советских праздников и гражданских обрядов, таких как праздники трудовой славы, торжественное посвящение в рабочие, проводы на пенсию, в Советскую Армию, вручение советского паспорта, торжественный обряд бракосочетания и другие.

Однако, как показал анализ работы первичных партийных организаций, атеистическое воспитание в большинстве производственных коллективов ведется неудовлетворительно. В том числе и на таких ведущих предприятиях города, как шахта «Ленинградская», регенератный, цементный заводы, райсельхозтехника, производственное объединение грузового автотранспорта, совхозы «Осьминский», «Старопольский».

Изучение уровня религиозности в этих коллективах не ведется, в связи с этим отсутствует продуманное планирование атеистической работы. Атеистическая работа здесь сводится к разовым эпизодическим мероприятиям (главным образом, лекциям или беседам), охватывающим небольшую часть коллектива. Не используются такие формы работы как вечера вопросов и ответов, тематические вечера, устные журналы, читательские конференции, лектории, кинолектории. Слабо ведется индивидуальная работа с верующими и теми, кто может быть подвержен религиозному влиянию. В арсенале атеистического воспитания трудящихся не используются стенная печать, местное радио, наглядная агитация.

Отсутствует целенаправленная лекционная пропаганда по вопросам научного атеизма. Так, на шахте «Ленинградская» из 197 лекций, прочитанных в 1979 году, только пять лекций касались вопросов естественно-научных и атеистических знаний, и ни одной лекции по этой тематике не было прочитано в 1980 году.

По одной лекции состоялось в прошлом году в райсельхозтехнике, объединении грузового автотранспорта, в филиале швейного объединения «Маяк», а нынче в этих коллективах таких лекций вообще не проводилось. Доля участия в пропаганде атеистических знаний членов первичных организаций общества «Знание» незначительна. Недостаточно внимания этой тематике уделяется и со стороны городской организации общества «Знание».

Первичные партийные организации недооценивают такие формы атеистической пропаганды как школы атеизма, семинары, кружки по научному атеизму, народные университеты. Парткомы, партбюро промышленных предприятий редко обсуждают вопросы атеистического воспитания в коллективе, зачастую их рассмотрение носит неглубокий, поверхностный характер.

Созданные на комбинате строительных деталей, регенератном заводе, в производственном объединении грузового автотранспорта советы по научно-атеистической пропаганде существуют формально. Планы их работы на заседаниях партбюро не утверждены.

Недооценка важности и значимости научно-атеистического воспитания со стороны партийных организаций ряда предприятий, совхозов района привела к тому, что сегодня практически на всех предприятиях города и района имеются случаи отправления религиозных обрядов.

Учитывая это, партийным, советским и профсоюзным, комсомольским организациям необходимо реально оценивать возможности и силу влияния церкви на неустойчивую в мировоззренческом отношении часть населения, совершенствовать старые и находить новые формы работы, активнее пропагандировать советские, гражданские обряды, вести атеистическую пропаганду конкретно и наступательно.

Н. АГАФОНОВА,
инструктор отдела пропаганды и агитации горкома КПСС.

Скромная, трудолюбивая, общительная — такой знают в коллективе арматурного цеха комбината «Стройдеталь» Нину Оскаровну Тарасову.

Более 11 лет она работает в коллективе арматурного цеха, начинала ученицей сварщика точечного аппарата и хорошо овладела этой специальностью. Работает безупречно, высокопроизводительно, качественно. Бригада, в которой она трудится, неоднократно занимала классные места в соревновании. Ей присвоено высокое звание ударника коммунистического труда. 11 поощрений за высокие показатели в работе занесены в ее трудовую книжку.

Н. О. Тарасова несколько лет является членом завкома профсоюза, два года подряд товарищи по работе в цехе избирают ее своим профсоюзным вожаком.

В. ШАТАЛОВ,
рабкор.

„СО СЛЕДУЮЩЕЙ НЕДЕЛИ...“

РЕПЛИКА

При входе на комбинат «Стройдеталь» рядом со стендом информации на видном месте висит красочно оформленный небольшой листок-объявление, в котором говорится, что с 1 июля на комбинате объявляется месячник по культуре производства. В месячнике должны принять участие все цехи, отделы, участки комбината. Итоги месячника будут подведены к Дню строителя 10 августа 1980 года. Здесь же солидная подпись: администрация, партбюро, завком, комитет ВЛКСМ.

Уточнение некоторых деталей месячника и, прежде всего, желание узнать основные направления и задачи его потребовали получить дополнительную информацию от представителей подписавшихся органов.

В первый день удалось встретиться только с секретарем партбюро Н. Ф. Путиковым:

— Месячник по культуре? Я не смогу вам особенно помочь. Основная цель этого мероприятия— уборка территории предприятия. Положение, условия его проведения должны разработать завком и отдел труда и заработной платы. Но пока к этому они не приступили. Непосредственно на места работы, в цехи вам идти рановато. Все начнется со следующей недели...

Из состоявшегося позднее разговора с главным инженером комбината А. А. Удачиным кое-что удалось узнать:

— От месячника мы ожидаем получить многое. Во-первых, усилить работу по соблюдению правил техники безопасности, во-вторых, навести порядок на рабочих местах и в итоге добиться повышения качества выпускаемой продукции. Основная форма заключается в организации соревнования между цехами, бригадами, звеньями. Уже проведен ряд организационных мероприятий. Состоялось совещание с руководителями цехов, которые представили планы намеченных работ. Как видно из планов, работа предстоит немалая, а самое главное, необходимая для обеспечения нормальных условий труда. Пока только мы точно не определили, кто должен разработать положение о смотре и условия, контролировать работу.

После разговора возникло чувство, что я не правильно прочел объявление, из которого следовало, что месячник уже проходит, а на деле получалось, что только планируется, да и эта стадия организации явно затягивается.

Подошел к объявлению вновь. Нет, все правильно, я не ошибся. И тут в голову закралась мысль: «А может следовало бы написать в объявлении, что месячник начинается не с 1 июля, а «со следующей недели». Такой вариант датировки выглядел бы и через три дня, и через месяц свежим, своевременным и оперативно написанным.

А. АЛЕКСАНДРОВ.

ГОТОВЯТСЯ К ЭКЗАМЕНАМ

140 юношей и девушек сейчас являются слушателями месячных подготовительных курсов, организованных в техникуме с тем, чтобы помочь абитуриентам систематизировать знания, хорошо разобраться в некоторых вопросах теории, выработать навыки решения практических задач. Занятия ведут опытные педагоги Н. М. Думчева, М. Н. Хайкина и А. И. Бородулина по математике и русскому языку четыре раза в неделю. Расширяется и география абитуриентского контингента — подали заявления о поступлении учащиеся из Кингисеппа, Псковской, Гродненской областей, городов Ору, Кохтла-Ярве и Нарва Эстонской ССР.

А. ВАСИЛЬЕВ.

МОЛОДЕЖЬ И ПРОИЗВОДСТВО

У БОЙЦОВ „ОЛИМПА“

Еще недавно вернулись из сел первые отряды комсомольско-молодежных лагерей, не растеряв впечатлений и задорного настроения. Они пропололи 35 гектаров корнеплодов, очистили 100 гектаров полей мелиорации, подготовили к посадке 356 ящиков рассады и т. д. — всего выполнили работ на 3.608 рублей. А сейчас уже новые бойцы четырех КМЛ трудятся на полях района. Ребята школы № 2, чей лагерь разместился в здании бывшей начальной школы Выскатки, дали своему отряду многообещающее название «Олимп».

Отряд у них сборный. За практику в комсомольско-молодежном лагере проголосовали десятиклассники, высказали желание поехать с ними только что пришедшие из школы № 4 бывшие восьмиклассники. Педагоги не были против, они посчитали, что работа в «Олимпе» поможет им найти общие интересы, познакомиться.

Как лучше организовать трудовое состязание? Вот такой вопрос пришлось в первую очередь решать начальнику лагеря З. Е. Крихун, воспитателю С. Е. Герасимовой и совету лагеря. Подумать над этим как следует надо было вот почему.

В день заезда каждому дали по две борозды — это была дневная норма бойца предыдущей смены. Брюква почти не просматривалась сквозь густые заросли сорняков, задача справиться с ними показалась всем нелегкой, и шофера автобуса попросили вернуться в Заберезье только к часу дня. А уже в одиннадцать Вадим Чернышов и Женя Румянцев сидели у дороги со скучающими лицами. Норма была выполнена. Чуть отстали от парней Надя Гоголева и Алла Михайлова. А вскоре и все завершили работу.

На второй день норму увеличили, каждый делал по 3,5 сотки. Но и теперь одни справились быстрее, чем другие. Победители стояли парами: подружки и друзья помогли друг другу, остальные же в поте лица допалывали положенную территорию. В совете смекнули — мало добиться только выполнения нормы, надо организовать дружную работу, чтобы член отряда спешил стать передовиком, а потом еще и шел на помощь отстающим. «Работаем по-комсомольски!» — решили в отряде, и на вечерней линейке звучали фамилии новых победителей. По бригадам итоги дня стало подводить легче, потому что уже весомо чувствовались сплоченность, результаты общих усилий. В экране соревнования свое место досталось и передовику, и середнячку, и лентяю. Одна из отстающих сразу боязливо поинтересовалась, когда ее выгонят из лагеря за невыполнение нормы. Конечно, выгонять ее никто не собирается, но подтянуться помогут. Число почетных красных квадратиков в экране увеличилось.

Вторую неделю существует «Олимп». По сути дела только разворачивает работу, начинает интересные дела. У Светы Яковлевой день рождения. И школьники захватили из города с собой торт, сувенир. Хорошо, если они научатся организованно отдыхать. В плане — спортивная борьба, поездки в КМЛ Старополья. Но все-таки самое главное для школьников, чтобы они научились работать, ведь лагерь — это их первая серьезная практика. Деньги, заработанные здесь, школа перечислит на экскурсионную поездку в Москву.

Н. ТОМС.

ПЕРЕДОВОЙ ОПЫТ—БОГАТСТВО БЕСЦЕННОЕ

И ДНЕМ, И НОЧЬЮ

Совхоз «Сланцевский» — хозяйство, где зооветспециалисты смело внедряют на фермах все новое, прогрессивное в содержании животных. В начале нынешнего года, например, по опыту передовых хозяйств страны большинство ферм совхоза переведены на новую поточно-цеховую организацию труда, что позволило улучшить уход за животными, не допустить спада надоев в зимне-стойловый период содержания скота.

А с выгоном дойного стада на пастбища по предложению главного зоотехника хозяйства А. С. Мишакина на фермах Большие Поля, Загривье, Степановщина животные переведены на круглосуточную пастьбу. Вот что об этом рассказывает Александр Семенович:

— Идея эта родилась после одного из областных совещаний по вопросам животноводства, на котором рассказывали об опыте работы по этому методу летнего содержания скота в совхозах объединения «Гомонтово». Правда, ни в один из этих совхозов мы так и не смогли съездить, взялись и разработали свой график.

Конечно, как и всегда, когда внедряется что-то новое, пришлось менять свои привычки, образ мышления многим людям. Да это и понятно. Нелегко отказаться от привычного, сложившегося годами. Например, трудно было скотнику-пастуху смириться с мыслью, что теперь ему придется и двор самому чистить.

Почему пастуху? С новой организацией пастьбы должность скотника мы сократили. Работу пастухов организовали в две смены. Раньше гурт пасли только днем и сразу два пастуха, теперь — один, а другой тем временем отыхает до вечерней дойки. Перед тем как коров пригонят с пастбищ, он убирает помещение, а после дойки выгоняет их снова на пастбища, где животные находятся до утра.

Сразу оговорюсь, такая организация труда скотников-пастухов приемлема лишь при условии обязательного применения электропастухов. На наших фермах оно строго соблюдается.

Что дает такая реорганизация? Посудите сами. Днем в такую жаркую погоду животные больше заняты отпугиванием мух да слепней, чем травой, и на ферму возвращаются полуголодные. А ночью и насекомые их не тревожат, и жары нет. В результате среднесуточные надои в среднем по совхозу увеличились почти на килограмм, а на ферме Большие Поля, где все дойное стадо переведено на круглосуточное пастбищное содержание, и того больше.

Конечно же, еще раз подчеркиваю, что хлопот это нововведение потребовало немалых. Недавно приезжал к нам за опытом главный зоотехник одного из совхозов нашего объединения. Походил по фермам, познакомился с такой организацией пастьбы, а потом сказал, дескать, уж очень много менять надо, вряд ли наши люди согласятся. На мой же взгляд, прежде всего в любом новшестве должен быть заинтересован сам главный специалист. И людей убедить тогда будет проще. Тем более, что выгода налицо: выше надои, больше зарплата у пастухов. А кроме того, выгодно и ферме: за счет сокращения единицы скотника, а на крупных фермах двух—трех, сокращаются прямые затраты труда, а, значит, снижается и себестоимость молока. Так что отказываться от нового никак нельзя.

Рассказ записала А. ГИНДОВА.

ВОЗВРАЩАЯСЬ К НАПЕЧАТАННОМУ

Требуется тепло души

Читала заметку рабкора В. Шаталова «Дорогу костылю» в № 58 «Знамени труда» за 22 марта и думала, что, к сожалению, эпизод, описанный в ней, не единственный. Пришлось самой увидеть переживания отца-инвалида, участника трех войн.

Живет он в сельской местности. Рискнул отец сходить в магазин, когда туда привезли котлы для деревенской бани. Но... покупатели обругали его, продавец невнимательно отнесся к нему. Котел отец не получил. Долго он переживал, нервничал. И даже не за то, что нужной покупки не сделал, а за отношение, грубость односельчан. С тех пор отец вообще не ходит в магазин.

Несмотря на то, что все мы видим заботу партии и правительства о ветеранах, знаем постановление, еще раз подтверждающее эту заботу, не все так, как надо, относятся к инвалидам войны. Легко и очень легко обидеть ветерана, отмахнуться он его нужд.

У нас в бригаде работал участник войны, получивший ранение в полость рта. Речь его, естественно, была не такой, как у всех, он заметно картавил. Находились «герои» передразнивать его, а стоявшие рядом ни разу не остановили их, наоборот, улыбались, будто не замечая нанесенной старому рабочему обиды. Что это — просто равнодушие или душевная глухота?

У каждого свои взгляды на жизнь, и зависит это от характера, духовного мира человека. Вряд ли можно найти рецепт, который бы заставил всех вести себя одинаково. Но в нашем обществе у человека с пеленок воспитывают уважение к товарищу по школе, по работе, к старости и мудрости, и, конечно, к памяти о войне и ее, теперь старым, солдатам. А им-то особо дороги добрые слова, они помогают работать и даже выздоравливать. Так давайте со всей возможной теплотой относиться к таким людям.

Н. СИЛИНА, читательница.

ГОРИЗОНТЫ КУЛЬТУРЫ

ВЕЧЕРОМ, ПОСЛЕ РАБОТЫ

Вопросы организации отдыха горняков занимают руководителей шахткома профсоюза шахты имени С. М. Кирова и Дома культуры горняков. Как же проявляется эта забота о тружениках шахты?

Комитет профсоюза планирует вечера, встречи, лекции. Реализация же этих планов— за Домом культуры. Так, два раза в месяц работники Дома культуры проводят цеховые вечера «Человек трудом славен». Шахтеры здесь слушают рассказы о передовиках, их опыте и мастерстве, о насущных нуждах своих производственных участков. А в качестве подарка участники художественной самодеятельности представляют рабочим новые концертные номера. Народные песни и современная эстрадная музыка, танцы, стихи звучат в такие минуты для гостей.

Полностью оправдывают себя праздники труда, проводимые прямо на шахте. Например, сценарий чествования передовой бригады или награждения грамотами включает в себя не только торжественную часть, но и выступления хорового, танцевального ансамблей. Художественными коллективами клуба были даны целые представления при чествовании бригады Н. Н. Панова, после вручения Почетных Ленинских грамот ударникам коммунистического труда.

С концертами приезжает на шахту агитбригада Дома культуры. После ее выступления и работа спорится, настроение поднимается. Сейчас агитбригада уже готовит новое представление — к Дню шахтера.

Увлекательными для рабочих получаются вечера-конкурсы, коллективные дни отдыха для семей, вечера молодых рабочих, тоже намеченные шахткомом и проводимые в помещении ДК горняков. Такие формы отдыха проходят в простой, непринужденной обстановке, и в то же самое время позволяют решить многие проблемы культурно-массовой работы. Возможно, поэтому подобные вечера приветствуют их участники, и поддерживают руководители шахты и Дома культуры. Так, шахтком намечает провести слет ударников коммунистического труда, вечер передовиков производства.

Рабочие шахты имени С. М. Кирова посещают кружки, которые предлагает им Дом культуры, а некоторые и сами руководят ими. Руководители духового оркестра — А. С. Михайлов, радиоклуба — Б. А. Меерович, клуба авиамоделистов — В. В. Шимановский по-настоящему увлечены своим делом.

Некоторые трудности возникают при проведении лекций в красном уголке административного корпуса шахты имени С. М. Кирова. Лекции читаются перед сменой или в перерывах между работой, и поэтому часто не хватает времени, незначительной бывает аудитория. И все же лекторы стараются своевременно и четко организовать выступление, сделать его насыщеннее, доходчиво и понятно преподнести фактический материал. Так проводились лекции «Закон и ты», «Дело Ленина живет и побеждает», цикл лекций по материалам XXV съезда КПСС и многие другие.

В своей культурно-массовой работе правление ДК горняков отчитывается перед трудящимися шахты. В конце мая на очередном заседании рассматривался вопрос о работе по улучшению коммунистического воспитания трудящихся. В отчете директора Дома культуры затрагивались проблемы, связанные с проведением вечеров, лекций для шахтеров, намечались новые планы.

Но не только на общих собраниях отчитывается Дом культуры о своей работе. Проходят на шахте так называемые клубные дни. Здесь труженики знакомятся с выставкой достижений технических кружков, узнают о делах Дома культуры. Это способствует привлечению шахтеров к культурно-массовым мероприятиям.

— Очень помогает нам шахтный комитет профсоюза, — говорит директор ДК горняков Ю. Г. Гагаев. — От него мы получаем информацию о том, что может заинтересовать шахтеров, когда нужно подготовить то или иное выступление. Помогают и материально.

Руководители шахты имени С. М. Кирова и Дома культуры постоянно заботятся об отдыхе трудящихся. Ведь от того, насколько он активен, будет зависеть и эффективность их работы.

Е. КУКИНА, студентка факультета журналистики ЛГУ им. Жданова.

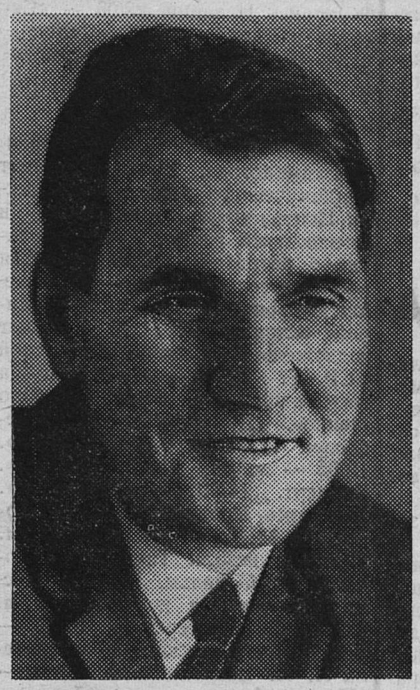

Из года в год в числе победителей социалистического соревнования в Сланцевской передвижной механизированной колонне № 15 называют имя шофера, ударника коммунистического труда Александра Ивановича Павлова. И сейчас его фотография на Доске почета предприятия. Бережливое отношение к технике, исполнительность — у него в характере. У товарищей по работе он пользуется заслуженным авторитетом.

НА СНИМКЕ: А. И. Павлов.

Фото Ю. Терентьева.

Внимание: передовой опыт! Сообщает ЛенЦНТИ

ПОДГОТОВКА ПОЛЯ К УБОРКЕ

В Литовской сельскохозяйственной академии проведены исследования по агротехнической оценке химического и механического уничтожения ботвы, способов подготовки поля к уборке. За 10 дней до уборки опрыскивали ботву 16-процентной серной кислотой. Уборка картофеля с остатками полегшей ботвы проводилась комбайном с амортизирующими дисковыми ножами. Производительность агрегата увеличилась на 20 процентов, потери уменьшились на 13 процентов с гектара.

УГОЛОК КНИГОЛЮБА

ПОГОВОРИМ О КНИГЕ

В нашем народе глубока любовь и уважение к книге. Ее почитают как самую замечательную из вещей, созданных человеком в его стремлении к знаниям, истине, счастью. Книги — наши друзья, учителя и наставники. В. И. Ленин с первых дней победы Великой Октябрьской социалистической революции заботился об увеличении выпуска книг, об их широком распространении. В советской книге он видел огромную преобразующую силу, способную воздействовать на ход общественного развития.

Наряду с постоянным повышением материального уровня жизни советских людей растет из года в год и спрос на книгу. Почти в каждой семье теперь имеется домашняя библиотека. При этом в стране более 360 тысяч государственных и общественных библиотек, в их фондах около 35 миллиардов книг, брошюр, журналов. Советский народ по праву называют самым читающим народом в мире. В СССР ежегодно издается более 85 тысяч названий — больше, чем в какой-либо другой стране.

Но несмотря на огромные масштабы книгоиздания, книжная торговля не в состоянии удовлетворить растущий спрос населения, так как тиражи многих книг, особенно художественных, недостаточны из-за ограниченных ресурсов бумаги. В связи с этим большое значение приобретает букинистическая торговля. С ее помощью в книготорговую сеть возвращаются миллионы экземпляров книг для повторного использования. Букинистическая торговля содействует формированию личных библиотек. Для тех, кто не знаком с этим термином поясню: что букинистическими называются книги, побывавшие в личном пользовании и закупленные у их владельцев книготорговыми предприятиями для продажи.

Букинистический ассортимент подразделяется на три группы: первая группа — старинные (антикварные) букинистические издания, выпущенные до 1850 года; вторая — букинистические издания, выпущенные с 1851 по 1960 год; третья — новейшие букинистические (подержанные) книги, изданные после 1960 года.

Букинистическими изданиями торгуют специализированные магазины, а также специальные отделы в других магазинах. Книжные магазины нашего города не имеют специального отдела, но покупают у населения и продают подержанные букинистические издания, выпущенные после 1947 года.

Скупка книг у населения ежегодно возрастает, имеет большие перспективы. Если для одного человека какая-то книга потеряла определенный интерес, то другой приобретая эту книгу, испытывает огромную радость. Книжные магазины нашего города ежедневно покупают у населения и продают старые книги. Для сведения покупателей: в магазинах на видном месте вывешены «Правила покупки книг у населения».

При оформлении покупки и установлении цен работники магазина руководствуются этими правилами и каталогами—прейскурантами, а на особо ценные книги, изданные после 1974 года, есть дополнительные списки—ценники. Покупная цена на книги устанавливается на 20 процентов ниже реализуемой цены. Не покупаются книги без титульного листа, книги с надписями на полях и вклейками, со штампом библиотек, негодные по внешнему состоянию и с типографским браком.

Оценивается и оформляется покупка книг в присутствии клиента при наличии у него паспорта или другого документа, удостоверяющего личность.

Дорогие товарищи! Добро пожаловать в наши магазины.

И. КАПУСТИНА, продавец магазина № 176 Ленкниги.

ПО СЛЕДАМ НЕОПУБЛИКОВАННЫХ ПИСЕМ

«При замене участков теплотрассы на улице Ломоносова было нарушено асфальтовое покрытие. Идет время, а его никто не восстанавливает». Об этом написал в газету читатель Л. Попов.

Как сообщил редакции **директор предприятия «Тепловые сети» О. П. Юни,** работы по ремонту асфальтового покрытия будут выполнены в межотопительный период до 1 сентября.

Корреспонденты ТАСС и АПН сообщают...

НАВСТРЕЧУ ОЛИМПИАДЕ-80

УЧАСТВУЕТ ВПЕРВЫЕ

Ангола с огромным интересом ожидает открытия Игр XXII Олимпиады. «Москва-80: Ангола будет участвовать в Олимпиаде!» — этот лозунг не сходит сегодня со страниц прессы, звучит в передачах национального радио и телевидения. В этих словах выражается законное удовлетворение ангольцев тем, что впервые свободная независимая Ангола будет представлена на крупнейшем спортивном форуме планеты.

На Олимпийские игры выезжают 13 ангольских спортсменов, представляющих три вида спорта — плавание, бокс и легкую атлетику. В настоящее время все они участвуют в дружеских соревнованиях на Кубе, в Болгарии и ГДР.

— Для нас важнее всего осуществление права на участие во всех делах и начинаниях всемирного содружества народов, права, которое принадлежит нам с того момента, как наша страна завоевала независимость, и которое в данном конкретном случае подтверждено Международным олимпийским комитетом, — заявил президент Национального олимпийского комитета Аугусто Лопеш Тейшейра. — Разумеется, Москва даст нам также великолепную возможность приобрести опыт в общении со спортсменами, пользующимися всемирным авторитетом, установить дружеские связи с различными делегациями и, конечно, с советским народом, который, мы уверены, встретит нас, как и других спортсменов мира, с присущим ему гостеприимством.

В. ДМИТРЕНКО,
собств. корр. АПН.

Луанда.

ЦЕЛЬ СПОРТА — ДРУЖБА

В состав команды Бразилии, которая примет участие в Олимпийских играх в Москве, войдут 155 человек, включая руководство делегации и тренерский состав.

«Это самая большая сборная, когда-либо выступавшая на Олимпийских играх», — заявил на пресс-конференции президент Национального олимпийского комитета Силвиу ди Магальянис Падилья.

Спортсмены Бразилии примут участие в соревнованиях по стрельбе из лука, легкой атлетике, баскетболу, волейболу, боксу, велосипеду, гимнастике, дзюдо, тяжелой атлетике, плаванию и прыжкам с трамплина, гребле, стрельбе и парусному спорту.

Бразильские спортсмены имеют шансы завоевать олимпийские медали в легкой атлетике, где в тройном прыжке выступит бронзовый призер XXI Олимпийских игр, рекордсмен мира 1975 года Жоао Карлос де Оливейра, плавании — Джан Мадруга и Ромуло Арантес в эстафете 4X200. Есть шансы завоевать медали на соревнованиях по дзюдо, парусному спорту, баскетболу, мужскому волейболу.

Президент НОК Бразилии заявил, что бойкот несовместим со спортом. Цель спорта — достижение взаимопонимания, сближение народов, дружба. «Мы, как члены МОК, не можем подвергать дискриминации какую-либо страну или отдельных спортсменов по расовым, религиозным признакам или политическим соображениям. Выступая против бойкота, мы защищаем олимпийское движение», — заявил Падилья.

По пути в Москву бразильская легкоатлетическая команда проведет несколько тренировочных встреч в Италии.

А. ИВАНЕНКО,
корр. АПН.

Рио-де-Жанейро.

ЭСТОНСКАЯ ССР. Около 300 молодых специалистов по организации торговли и питания подготовил в этом году для обслуживания участников и гостей парусной регаты Олимпиады-80 Таллинский техникум государственной и кооперативной торговли.

Практику учащиеся прошли в новых магазинах и ресторанах лучших гостиниц Эстонии «Олимпия» и «Виру».

НА СНИМКЕ: автор этих аппетитных бутербродов — третьекурсница Ирина Анисович (справа).

Фотохроника ТАСС

Следующий номер «Знамени труда» выйдет 12 июля с. г.

Редактор
В. В. ИВАНОВ.

Телевидение

ПОКАЗЫВАЕТ МОСКВА

ПЯТНИЦА, 11 ИЮЛЯ

8.00 — «Время». 8.40 — Утренняя гимнастика. 9.05 — «Жак Оффенбах». Художественный телефильм. 3-я серия — «Великая герцогиня». 9.55 — «Капризная принцесса», «Приключения Эврики». Мультфильмы. 10.25 — Концерт Государственного Красноярского ансамбля танца Сибири. По окончании — Новости. 14.30— Новости. 14.50 — К Дню победы народной революции в Монголии. «Монголия сегодня». Кинопрограмма. 15.35 — Фильм — детям. «Жар-моряк». Премьера художественного телефильма (Болгария). 3-я и 4-я серии. 16.20 — Народные мелодии. 16.30 — «Вперед, мальчишки». 17.15 — К 40-летию восстановления Советской власти в Литве. «Вильнюс — столица Литовской ССР», «Молодость в 400 лет», «Урок русского языка». Документальные фильмы. 18.15 — Играет Вильнюсский квартет. 18.45 — «Сегодня в мире». 19.00 — «В Олимпийской деревне». Репортаж из культурного центра. 19.45 — «Жаворонки». Премьера художественного телефильма. 21.00 — «Время». 21.35 — «Эрмитаж». Живопись Испании. 22.05 — «Сегодня в мире». 22.20 — «Музыкальный марафон». Премьера телефильма.

СУББОТА, 12 ИЮЛЯ

8.00 — «Время». 8.40 — Утренняя гимнастика. 9.05 — Концерт академического хора русской песни Центрального телевидения и Всесоюзного радио. 9.40— «Ребятам о зверятах». 10.10 — «Для вас, родители». 10.40 — «Движение без опасности». 11.10 — «Тираж «Спортлото». 11.25 — «Поет заслуженная артистка Литовской ССР Г. Каукайте». Премьера фильма-концерта. 11.55 — «Про стекло». Документальный телефильм. 12.10 — «Олимпиада-80». 12.55 — «Для вас, ветераны». Концерт. 14.00 — «Эрмитаж». Живопись Испании. 14.30 — Новости. 14.45 — Фильм—детям. «Как мы искали Тишку». Художественный фильм. 15.40 — Песни Г. Свиридова исполняет н. а. СССР Е. Нестеренко. 16.25 — Беседа политического обозревателя Л. А. Вознесенского. 17.55 — «Паучок Ананси и волшебная палочка», «Бабушка Удава», «Мальчик и девочка». Мультфильмы. 18.30 — «9-я студия». 19.30 — Международная товарищеская встреча по футболу. Сборная СССР — сборная Дании. 21.00— «Время». 21.35 — Концерт французского певца Джо Дассена. 22.40 — Чемпионат мира по мотокроссу. По окончании — Новости.

ПОКАЗЫВАЕТ ЛЕНИНГРАД

ПЯТНИЦА, 11 ИЮЛЯ

18.00 — Для детей. «По секрету всему свету». Художественный фильм. 2-я серия. 19.00 — «Ленинград». 19.20 — «Собеседник». Тележурнал. 19.55 — «Телевизионный еж». 20.10 — «Сегодня и ежедневно». Цирковая программа. 20.45 — «Спорт, спорт, спорт». 21.00 — «Время». 21.40 — Новости. 21.50 — «Экран приключенческого фильма. «Быть лишним».

СУББОТА, 12 ИЮЛЯ

9.00 — Новости. 9.10 — Для поступающих в вузы: химия. 10.10 — Биология. 16.40 — Для школьников. «Неоткрытые острова». Художественный фильм. 17.45 — «Эстафета». Конкурсная передача для учащихся ПТУ. 18.30 — «Песни народов мира». Концерт. 19.00 — «Ленинград». 19.25 — «Единственная». Художественный фильм. 21.00 —«Время». 21.40 — Новости. 21.50 — «Морские песни». Поет народный артист РСФСР Эдуард Хиль. 22.15 — «Калейдоскоп». Эстрадная программа.

ПОКАЗЫВАЕТ ТАЛЛИН

ПЯТНИЦА, 11 ИЮЛЯ

14.25 — Программа передач. 15.35 — «Сын своего народа». 16.50 — «Все станет танцем». 17.50 — Новости. Вечерняя программа. 18.00 — «Актуальная камера» (на русском языке). 18.15 — «Тернистый путь». 18.35 — Реклама. 19.45 — «Вспоминает Александр Чучелов». 20.00 — «Дома, полные воспоминаний». 20.30 — «Актуальная камера». 21.35 — Из нашей видеотеки. Эйнари Коппел. 23.20 — Новости.

СУББОТА, 12 ИЮЛЯ

10.10— Художественный фильм для детей «Лето в Заборье». 15.55 — Вечерняя программа. 16.00 — Художественный фильм «Необыкновенное лето». 4-я серия. 17.15 — «Вспоминает Александр Чучелов». 17.30 — Вахтенный журнал Таллинского залива. Передача 2-я. 17.55 — Реклама. 18.00 — Шаг вперед. 19.30—Для детей художественный фильм «Агу Сихвка отчитывается». 20.00 — «Георг Отс и оперетта». 20.30 — «Актуальная камера». 22.40 — Чемпионат мира по мотокроссу. Передача из Чехословакии.

Кино

ДВОРЕЦ КУЛЬТУРЫ. 10 июля — **«Капкан».** Начало в 17, 19, 21 час. Для детей. **«Новые приключения капитана Врунгеля».** Начало в 11 часов. 11 июля — **«По волчьему следу».** Начало в 17, 19, 21 час.

ДОМ КУЛЬТУРЫ ГОРНЯКОВ. 10 июля — **«По волчьему следу».** Начало в 17, 19, 21 час. Для детей. Сборник мультфильмов. Начало в 12 часов. 11 июля — **«Дознание пилота Пиркса».** Начало в 17, 19, 21 час.

КИНОТЕАТР «ТРУД». 10 июля — **«Пограничный пес Алый».** Начало в 12, 14.20, 16.10, 18, 19.50, 22 часа.

КЛУБ «ШАХТЕР». 10 июля — **«Табор уходит в небо».** Начало в 17, 19, 21 час. 11 июля — **«Капкан».** Начало в 17, 19 часов.

СЛАНЦЕВСКОМУ РАЙПО

требуются

на постоянную работу
ШОФЕРЫ,
ШОФЕР-ПРОДАВЕЦ на автолавку,
ПРОДАВЦЫ,
ЗАГОТОВИТЕЛИ.

4—1

СЛАНЦЕВСКИЙ ЛЕСОКОМБИНАТ

ПРИГЛАШАЕТ

на временную работу
ПЕНСИОНЕРОВ,
ШКОЛЬНИКОВ старших классов,
СТУДЕНТОВ
на период заготовки сена.

3—3

СПЕЦИАЛИЗИРОВАННОМУ РЕМОНТНО-СТРОИТЕЛЬНОМУ УПРАВЛЕНИЮ ЗАВОДА «СЛАНЦЫ»

требуются на работу

СЛЕСАРИ- МОНТАЖНИКИ 4—5-го разрядов,
ПЛОТНИКИ - БЕТОНЩИКИ,
ЖЕСТЯНЩИКИ,
СЛЕСАРИ - САНТЕХНИКИ,
ЭЛЕКТРОСЛЕСАРИ.

Обращаться по адресу: ул. Заводская, отдел кадров СРСУ завода «Сланцы».

5—5

СПЗ «СЛАНЦЫ»

приглашает

ПЕНСИОНЕРОВ на сезонную работу в совхозе, с оплатой по договоренности.

5—3

СПМК-251

требуются

ГАЗОЭЛЕКТРОСВАРЩИКИ 5—6-х разрядов, заработная плата 200—220 рублей,
ТРУБОУКЛАДЧИКИ,
СЛЕСАРИ-САНТЕХНИКИ,
МАШИНИСТЫ катка.

5—4

СЛАНЦЕВСКОМУ ЭКСКУРСИОННОМУ БЮРО

требуется

на временную работу
ОПЕРАТОР диспетчерской службы.

За справками обращаться по адресу: Трестовский пер., дом № 6. Телефон 2-16-01.

4—2

ПОГРУЗОЧНО-ТРАНСПОРТНОЕ УПРАВЛЕНИЕ ЛПО «ЛЕНИНГРАДСЛАНЕЦ»

принимает

на курсы
ПОМОЩНИКОВ МАШИНИСТОВ ТЕПЛОВОЗОВ
мужчин со средним образованием не моложе 18 лет.

Срок обучения — 6 месяцев. Курсы откроются по мере укомплектования группы.

Обращаться в отдел кадров ПТУ. Телефон 5-34-73.

5—4

РЕМОНТНО-МЕХАНИЧЕСКИЙ ЗАВОД ЛПО «ЛЕНИНГРАДСЛАНЕЦ»

приглашает на работу

ТОКАРЕЙ,
СЛЕСАРЕЙ,
ТОКАРЕЙ - ФРЕЗЕРОВЩИКОВ,
СЛЕСАРЕЙ по ремонту металлорежущих станков,
СТОЛЯРА.

3—3

СЛАНЦЕВСКАЯ ДИРЕКЦИЯ РАЙОННОЙ И ГОРОДСКОЙ КИНОСЕТИ

производит набор

на курсы по подготовке квалифицированных киномехаников:
на годичные — в Ленинграде с образованием 10 классов и на трехгодичные — с образованием 8 классов в г. Выборге.

За направлением на курсы просим обращаться в кинотеатр «Труд» к дирекции киносети. Телефон 4-14-05.

Администрация.

3—3

Скорбим по поводу безвременной смерти **НИКИФОРОВА Александра Никандровича** и соболезнуем семье и родным покойного.

Романовы, Сухова, Сметанины, Карасевы, Петровы.

Коллектив школы № 7 выражает соболезнование Чайкиной Елене Альфредовне по поводу безвременной смерти мужа.

Сердечно благодарим коллектив ПТУ ЛПО «Ленинградсланец», соседей, родственников за помощь, оказанную в похоронах нашей дорогой и любимой мамы Фроловой Ксении Кузьминичны.

Дети.

Выражаем глубокую благодарность коллективам СПОГАТ, заготовительного и формовочного участков цеха РО регенератного завода, соседям, родным, оказавшим помощь в похоронах и разделившим с нами горечь утраты дорогого и любимого мужа и отца Филиппова Ивана Ивановича.

Жена, дочь.

Газета выходит по вторникам, средам, четвергам, пятницам и субботам

НАШ АДРЕС: 188540, г. Сланцы, Банковская ул., 3. ТЕЛЕФОНЫ: редактор — 2-23-81, отв. секретарь — 2-17-85, отдел промышленности — 2-16-65, отдел партийной жизни — 2-14-06, отдел сельского хозяйства — 2-16-70, отдел культуры, быта, писем и массовой работы — 2-23-65, отдел комсомольско-молодежной жизни, фотокорреспондент — 2-16-03, корректоры — 2-13-60, бухгалтерия — 2-27-81. Объявления принимаются в бухгалтерии редакции по понедельникам и средам с 14 до 18 часов.

ППО № 1—1 Ленуприздата гор. Сланцы, Банковская ул., дом № 3. Газету набирали линотипистки Зверева А. А., Зверева Л. И., Никандрова А. М., верстала Аман Н. С., печатали Минина Н. С., Ковалева Т. И., Корректор Бегунова Е. К. Объем 0,5 печ. л. Тираж 13.574. Заказ 2040