Пролетарии всех стран, соединяйтесь!

ЗНАМЯ ТРУДА

Орган Сланцевского горкома Коммунистической партии Советского Союза и городского Совета народных депутатов

Газета издается с апреля 1944 года | № 135 (7857) | Вторник, 15 июля 1980 года | Цена 2 коп.

НАВСТРЕЧУ XXVI СЪЕЗДУ КПСС

ВЕСОМАЯ ПРИБАВКА

Подводя итоги работы за полугодие, пересмотрели социалистические обязательства и приняли новые, повышенные работницы кондитерского участка хлебокомбината. Как сообщила редакции секретарь партийной организации, главный инженер комбината А. Е. Коршунова, они решили к дню открытия очередного XXVI съезда КПСС **выпустить сверх плана 50 тонн кондитерских изделий на сумму 75 тысяч рублей.** Тон в работе задают здесь мастера З. К. Соловьева, А. В. Назурова.

Дополнительно к заданию

Горняки шахты «Ленинградская» перевыполнили план добычи сланца в июне на 270 тонн. Большинство горных участков успешно справились с установленными заданиями. Шахтный комитет профсоюза подвел итоги июньского соревнования и назвал победителей среди шахтерских бригад. Первое место среди горнорабочих очистного забоя присуждено бригаде П. И. Панина с участка № 4. Выполнив план на 109,1 процента, горняки отправили на-гора дополнительно к заданию 1.019 кубометров горной массы. Им вручены переходящее Красное знамя и денежная премия.

Второе место заняла бригада С. Д. Огородникова с участка № 7. План добычи она выполнила на 106,4 процента. Бригаде Л. И. Яшкова с участка № 5, которая выполнила план на 107,3 процента, присуждено третье место.

Готовясь достойно встретить свой профессиональный праздник, шахтеры продолжают наращивать темпы добычи. За 12 дней июля «плюс» к плану составляет 2.220 тонн сланца.

В. ПЕТРОВА.

Перевыполняя план

Успешно работает отделение по выпуску известняковой муки цеха «помол» цементного завода. План выпуска продукции за июнь выполнен на 105 процентов, с начала года — на 102 процента.

В значительной мере успех коллектива объясняется четкой организацией труда. Благоприятно влияет и то, что используется местное сырье — известняк, добываемый в карьере.

— Сами добываем, сами возим, сами разгружаем, — говорит механик цеха Н. В. Сиваев, — поэтому задержек с сырьем не бывает. А технологический процесс достаточно прост: известняк проходит дробление и подсушку. Для этого используем одну мельницу и ряд вспомогательных механизмов. Особое внимание уделяем уходу за оборудованием, проводим периодически осмотры, стремимся вовремя проводить планово-предупредительные ремонты. Особое внимание уделяем мельнице. Она у нас уникальная, по мощности ей нет пока равной в стране. Если, например, в Воскресенске две установки подобного типа с обслуживающим и эксплуатационным персоналом в 60 человек производят в год 460.000 тонн продукции, то установка нашего цементного завода дает 420.000 тонн продукции и обслуживают ее всего 16 человек.

Достигнуть высокопроизводительного труда помогают организованность, дисциплина, большой производственный опыт таких рабочих, как машинисты В. О. Шайтанов, М. Г. Голубева, помощник машиниста Л. И. Степанова и другие.

А. АЛЕКСАНДРОВ.

Более тридцати автомобилей со знаком райсельхозтехники работают сейчас на полях совхозов района. Большинство шоферов добросовестно относятся к порученному заданию. В. И. Кузьмин, В. В. Горяинов, С. А. Андреев, С. Е. Иванов, Г. П. Федоров и другие, не считаясь со временем, помогают совхозным механизаторам в заготовке кормов.

НА СНИМКЕ: шофер райсельхозтехники Николай Шапиро. Он успешно работает в совхозе «Аврора».

Фото Ю. Терентьева.

ЖИВОТНОВОДСТВО — ФРОНТ УДАРНЫЙ

ЛУЧШИЕ В ИЮНЕ

Рабочий комитет профсоюза совхоза «Старопольский» подвел итоги работы животноводов за минувший месяц. Лучшими названы мастера машинного доения фермы Кологриво Н. В. Михалева и Н. А. Иванова. Нина Васильевна Михалева при обязательстве 406 килограммов за месяц надоила от каждой коровы своей группы по 473 килограмма молока, а Надежда Андреевна Иванова по 446 килограммов вместо 390, предусмотренных обязательствами. Им присуждены премии.

Хорошего результата добились в июне и доярки З. А. Отразова, И. А. Кузнецова и З. И. Чернова, втроем обслуживающие цех раздоя новотельных коров на ферме Шакицы. За месяц они получили от каждой коровы по 396 килограммов молока при обязательстве 395 и тоже отмечены премией.

Среди пастухов лучшие надои обеспечил пастух с фермы Шакицы Б. Г. Логунцов, в гурте у которого от каждой коровы получено по 396 килограммов молока, в гурте у пастухов с фермы Кологриво В. Михайлова и И. Орлова надои за июнь составили 345 килограммов, что на 35 килограммов выше обязательств. Все они также названы победителями трудового состязания и премированы.

Т. ПЕТРОВА,
селькор.

С ВЫСОКОЙ ОТДАЧЕЙ

использует возможности лета одна из мастеров машинного доения фермы Попкова Гора совхоза «Родина» Л. Д. Ногина. В июне она надоила от каждой коровы своей группы по 375 килограммов молока, что на 75 килограммов выше уровня прошлого года.

МОЛОДЕЖЬ И ПРОИЗВОДСТВО

«УБЫТКА НЕ БУДЕТ»

РЕЙД „ЗНАМЕНИ ТРУДА" ПО КОМСОМОЛЬСКО-МОЛОДЕЖНЫМ ЛАГЕРЯМ ШКОЛЬНИКОВ

В ЗДАНИИ с красным флагом мы застали только дежурных — весь отряд «Олимп» школы № 2 был в поле. Отлично работают бойцы, на сегодняшний день они сделали больше, чем другие отряды второй смены КМЛ. Начальник лагеря З. Е. Крихун вправе была поинтересоваться у директора совхоза Н. В. Сивенкова, как поощрят ребят за работу. В ответ она услышала нечто неопределенное. Руководитель посетовал на исчерпанные фонды, но не лишил надежды. Если бригадир о вас хорошо отзовется, тогда, мол, посмотрим — вот смысл ответа. Бригадир Григорий Точко отзывается так: «Отлично работают ребята!» Прислушаются ли к мнению бригадира, покажет время. А прощальная линейка школьников уже не за горами.

Совхоз «Родина» не всесторонне позаботился о досуге школьников. Негде им, например, провести спортивные соревнования. Площадка рядом с бывшей школой выглядит словно после урагана. Ребята не смогли ее разровнять сами, нужна в помощь совхозная техника. А будет ли готова площадка к следующему приезду бойцов?

Отряд школы № 3 в Старополье пережидал ненастье, собираясь на работу во второй половине дня. Плакат на входной двери возвещал: «Внимание! Экстренное собрание! Повестка будет известна на месте. При себе иметь хорошее настроение и улыбку». Ребята сидели кругом, звучало трио гитар. У начальника лагеря Т. Г. Бирюковой был день рождения, и ученики дарили ей песни. В отряде живут интересно, в этом мы уже не раз убеждались. Живут уютно, тепло. Внимательно отнеслись к бойцам КМЛ совхозные работники. Стоит Тамаре Григорьевне обратиться с любым вопросом к зам. директора совхоза «Старопольский» по хозяйственной части К. Н. Трутсу, как следует дело.

Бойцы «Ровесник-80» школы № 11 шагали по дороге к дому. Накануне выходных они провели время в томительном ожидании. Директор совхоза А. С. Смирнов передал отряду: «Пусть подождут». Только во второй половине дня выход на поле был совсем отменен. Главным аргументом такого решения руководителей совхоза был дождь. «А если он не прекратится всю неделю?» —задали себе вопрос бойцы. Они ведь хотят работать.

Надо сказать, что в совхозе помогают школьникам. В первые дни пребывания отряд встречался с руководителями хозяйства, получил инструктаж по прополке и улучшил качество работы. В совхозе помогли ребятам сделать стенд. На все просьбы начальника лагеря Т. Е. Анисимовой внимательно реагирует секретарь парткома совхоза Ф. И. Попов. Школьники подружились с молодежью деревни, вместе играют в футбол, танцуют. Агитбригада готовит для сельчан концерт.

Не первый год школа выезжает в совхоз. Лучше, например, в этом году стало с питанием ребят в совхозной столовой. И все-таки руководители не последовательны в своей заботе. Мрачное здание к лету не ремонтировалось. Если в соседних КМЛ топились печки в дождливую погоду, то здесь было холодно. К тому же спят ребята по-спартански, на сплошных деревянных полатях. Пора совхозу позаботиться об уюте школьников.

Самой острой проблемой остается оплата труда учащихся. Прошлым летом бойцы помогли школе купить для ансамбля инструменты, в первую же смену этого года 54 бойца за 20 дней едва прокормили себя. Хотя работали не хуже. Одна из воспитательниц КМЛ нам сказала «Убытка от ребят совхозу не будет». Мы убедились в том, что, более того, будет польза. И настоящая! Важно, чтобы ее в совхозах оценили по заслугам.

Н. КАРПОВА,
секретарь горкома ВЛКСМ,
Т. ШЕЛЯКИНА,
комсорг по группе средних школ горкома ВЛКСМ,
Н. ТОМС.

ПАРТИЙНАЯ ХРОНИКА

НА СЕМИНАРЕ В ПАРТКОМЕ

В парткоме шахты «Ленинградская» состоялся семинар секретарей цеховых партийных организаций и партгрупоргов. Секретарь парткома А. В. Семенов рассказал о задачах партийной организации по выполнению постановления июньского (1980 г.) Пленума ЦК КПСС и указаний Генерального секретаря ЦК КПСС товарища Л. И. Брежнева, содержащихся в речи на Пленуме ЦК КПСС.

Собравшиеся обменялись мнениями по улучшению работы по пропаганде и разъяснению материалов Пленума ЦК КПСС, по развертыванию социалистического соревнования за достойную встречу XXVI съезда КПСС. Секретарь партийного бюро цеховой партийной организации добычных участков В. А. Юдчиц, секретарь партийного бюро цеховой партийной организации участков вентиляции, техники безопасности и взрывных работ В. Д. Стружинский внесли ряд предложений, направленных на повышение авангардной роли каждого коммуниста в предсъездовском соревновании.

На семинаре также шла речь о повышении ответственности за порученное дело активистов устной политической агитации.

НЕ ПРОХОДИТЬ МИМО

Коммунисты филиала производственного объединения «Леноблводоканала» обсудили задачи партийной организации, вытекающие из постановления ЦК КПСС, Совета Министров СССР и ВЦСПС «О дальнейшем укреплении трудовой дисциплины и сокращении текучести кадров в народном хозяйстве». С докладом выступила секретарь партийной организации Т. К. Прокофьева.

Докладчик и выступившие в прениях коммунисты отметили, что в последнее время на предприятии улучшены условия труда дежурных насосных станций, дежурных операторов-машинистов в школе № 10, благоустроены территории водонасосной станции и канализационно - очистных сооружений школы № 10. Хорошую оценку получила работа товарищеского суда (председатель—коммунист В. Н. Хинин).

Партийное собрание постановило не проходить мимо нарушений трудовой и производственной дисциплины, каждый такой случай разбирать на заседаниях месткома профсоюза, товарищеского суда, улучшить работу общественного отдела кадров.

С ИНФОРМАЦИОННЫМ ДОКЛАДОМ

На очередном партийном собрании коммунисты горсмешторга обсудили информационный доклад «О работе Сланцевского горкома КПСС по выполнению решений XXV съезда КПСС и постановлений XXIV Ленинградской областной и XIII Сланцевской городской отчетно-выборных партийных конференций». С докладом выступил член бюро ГК КПСС заведующий организационным отделом горкома партии Г. Г. Михайлов.

В КРАСНОМ УГОЛКЕ

Регулярно в красном уголке майоликового производства объединения «Луч» выступают члены городской организации общества «Знание». Недавно здесь выступил лектор-международник М. В. Ефимов. Он подробно остановился на событиях на Ближнем Востоке, охарактеризовал советско-американские отношения.

Лектор ответил на многочисленные вопросы.

ПАНОРАМА РОДИНЫ

«НИВА» НАБИРАЕТ МОЩНОСТЬ

РОСТОВ-НА-ДОНУ. Партия комбайнов повышенной мощности собрана в цехах завода «Ростсельмаш». На них установлены более мощные двигатели, усовершенствованная жатка, увеличена пропускная способность транспортирующих зерно устройств, повышена надежность ходовой части. Комбайностроители обязались начать серийный выпуск машин на год раньше срока, к открытию XXVI съезда КПСС.

СЧИТАЮТ ПО-ХОЗЯЙСКИ

ДОНЕЦК. Хозяйственный расчет стал союзником шахтеров объединения «Донецкуголь» в походе за бережливость и экономию. Инициаторы социалистического соревнования работников отрасли досрочно выполнили обязательство по снижению себестоимости добываемого угля. С начала года получено более четырех миллионов рублей сверхплановой прибыли.

НАВИГАЦИЯ НА ЕНИСЕЕ

ДУДИНКА (Красноярский край). На полную мощность после весеннего паводка заработал порт Дудинка. Воды Енисея опустились до обычной отметки, обнажив причалы, расположенные уступами на крутом берегу. У заполярных докеров наступила напряженная страда речной навигации, которая длится всего 120 дней. Возросший опыт арктических капитанов позволяет водить суда в сложной ледовой обстановке.

РЕКОРД РЫБАКОВ ЗАПОЛЯРЬЯ

МУРМАНСК. Рекорд отрасли установили моряки промыслово - производственного рефрижератора «Навигатор» Мурманского тралового флота. Они добыли миллионный с начала эксплуатации судна центнер рыбы. Такого не удавалось добиться ни одному экипажу однотипных судов северного бассейна. «Навигатор» — признанный лидер социалистического соревнования рыбаков Заполярья.

(ТАСС)

□

ТАТАРСКАЯ АССР. Продолжает расти семейство большегрузных автомобилей, сходящих с конвейера КамАЗа. Сегодня на дорогах страны проходят испытания новые автофургоны.

НА СНИМКЕ: новая модель «КамАЗ-53212» с алюминиевым кузовом проходит дорожноэксплуатационные испытания. Грузоподъемность новой машины по сравнению с предшествующей увеличена на две тонны.

Фото В. Вонога и Е. Логвинова Фотохроника ТАСС

Наставничество: опыт, проблемы, практика

ШКОЛА ИВАНОВА

«Сразу располагает его деликатность...».

Потом я не раз вспомню эти очень верные слова о бригадире цеха «обжиг» цементного завода Александре Васильевиче Иванове. А пока я иду по узкой асфальтовой дорожке, тянущейся от завода к шоссе... Рядом шагает энергетик того же цеха Александр Менеев.

Саша приехал на завод восемь месяцев назад, после окончания Новочеркасского политехнического института. И так уж вышло, что работать пришлось не совсем по специальности.

— Диплом на руках инженера по автоматике, а на производстве пришлось переквалифицироваться в инженера-электрика по силовому оборудованию. Конечно, очень многое в цехе было для меня совершенно незнакомо.

И тут начинающему энергетику помог Иванов. И делал это бригадир незаметно, без превосходства над молодым начальником.

— Александр Васильевич объяснял мне все так, что хотелось спрашивать и спрашивать, что, честно говоря, не всегда бывало на лекциях.

А рассказать бригадиру есть о чем. За плечами огромный опыт, накопленный годами. Работает Иванов на заводе с 1963 года. Начинал электриком, потом восемь лет — энергетик цеха «обжиг», а с 1975 года возглавляет бригаду электромонтеров.

Сейчас Менеев обращается за помощью к бригадиру уже не так часто. 8 месяцев в цехе не прошли зря. А у бригадира-наставника Александра Васильевича Иванова следующие ученики — студенты-практиканты из Сланцевского индустриального техникума. Как раз когда я отыскал Иванова в небольшой комнате энергетика, он чертил вместе с Владимиром Левченко, одним из практикантов, схему освещения цеха.

Четвертый год посылает техникум своих учащихся на цементный завод, и все эти годы раскрывает им секреты своей профессии Александр Васильевич Иванов. Многому учатся ребята. Знакомятся на практике с особенностью электроустановок, занимаются ревизией электродвигателей, монтажом оборудования. И в общем-то, секрет наставнической работы бригадира Иванова внешне прост: терпение и большая доброжелательность по отношению к новичкам. Просто. Но далеко не каждому удается не показать, пусть порой и бессознательно, превосходство над молодым рабочим. А они сразу замечают малейшее высокомерие, перестают доверять своему наставнику, сами стараются подметить в нем какие-то недостатки...

— Мне нравится работать с молодежью. Есть, конечно, свои проблемы, — рассказывает Александр Васильевич. — Иногда в цех приходят ребята с крайне слабыми знаниями. А обстановка у нас такая, что времени на раскачку нет. Вот и приходится на ходу и учить новому и доучивать старое. Если делать это рывками, да командами — толку не будет. Значит, надо все постепенно. Тут уж времени жалеть не приходится, оно возвратится потом с лихвой. Но и долго держать на каких-то операциях тоже нельзя. Практика ребят — 6 месяцев, а научить их нужно многому.

19 июля закончится практика для четырех парней. Трудно сказать, где они будут работать после окончания техникума. Но те знания, тот опыт, которые успел передать практикантам наставник Александр Васильевич Иванов, наверное, не раз помогут им на трудовом пути.

В. МЕЛЬНИКОВ,
студент факультета журналистики ЛГУ.

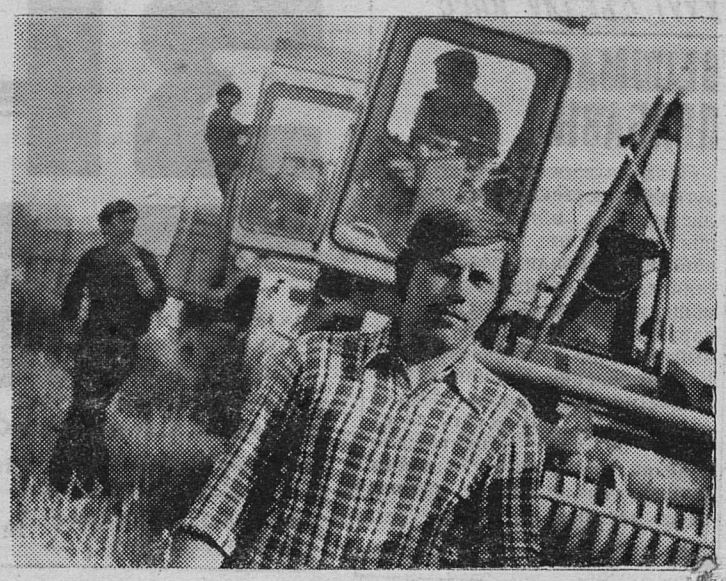

Почти по 60 тонн зеленой массы ежедневно заготавливал молодой механизатор совхоза «Аврора» Александр Разумовский. Комбайн у него не новый, а значит чаще приходилось ставить на ремонт, но Александр стремился устранить повреждения быстро, с тем, чтобы не отстать от своих товарищей. И в том, что совхоз сейчас занимает первое место по заготовке кормов в районе, есть и его вклад.

ПРОФСОЮЗНАЯ ЖИЗНЬ

ЗАСЕДАНИЕ ПДПС

В Сланцевском предприятии грузового автотранспорта прошло заседание постоянно действующего производственного совещания. Оно было посвящено организационно - техническим мероприятиям, которые необходимо провести, чтобы успешно завершить задания года. Выступили начальник производства В. П. Исаков, инженер филиала предприятия Н. Н. Ревунец, водители Н. И. Семенов, В. В. Лупышев, В. И. Птицын, технолог Н. И. Тимофеев и другие. Они указали на неполадки. Сейчас в профсоюзном комитете намечают, как их исправить.

О РАЦИОНАЛИЗАЦИИ

На заседании профсоюзного комитета шахты «Ленинградская» обсуждался вопрос о состоянии рационализаторской работы. С начала года в рационализации участвовало 118 человек, они потрудились с экономическим эффектом 148.600 рублей. Шахтком отметил, что наибольшее количество рацпредложений поступило из ремонтно-монтажного управления и обогатительной фабрики, на участках же №№ 2, 3, 4 и участке взрывных работ первого и второго районов необходимо активизировать эту работу.

ХОЗЯЙСТВОВАТЬ ЭФФЕКТИВНО

НА УРОВЕНЬ ТРЕБОВАНИЙ

Оценивая итоги работы коллектива объединения «Ленинградсланец» в 10-й пятилетке, нетрудно убедиться, что на шахтах немало сделано для увеличения темпов сланцедобычи, технического перевооружения производства. Главным фактором повышения эффективности шахтерского труда является непрерывное совершенствование производства на базе достижений науки и техники.

Широко развернув социалистическое соревнование за досрочное выполнение планов и обязательств 10-й пятилетки, коллектив добыл более 25 миллионов тонн сланца и выпустил свыше 5 миллионов кубометров щебня. Улучшились многие технико-экономические показатели: производительность труда рабочего по добыче сланца возросла до 113,8 тонны в месяц, фондовооруженность повысилась на 12 процентов, механизированная добыча сланца составила 81,8 процента— за этой цифрой большая работа, проводимая по механизации производственных процессов. Только в 1979 году на предприятиях объединения внедрено значительное количество разработок, многие из которых заимствованы из информационной литературы. На шахте «Ленинградская» внедрен конвейерный транспорт на две панели, дистанционное управление подстанциями вентиляционных шурфов. На шахте № 3 освоено дистанционное управление фидерами на вводе в шахту. На ремонтно-механическом заводе создан участок по ремонту пассажирских вагонов. В погрузочно-транспортном управлении начаты работы по переводу на дистанционное управление стрелочными переводами. Внедрено 16 новшеств, заимствованных из других объединений, с экономическим эффектом 33,7 тысячи рублей.

На сланцевых шахтах, где применяется в основном оборудование угольных шахт, насущной проблемой является задача его модернизации. Работая в этом направлении, специалисты объединения усовершенствовали погрузочные машины I ПНБ-2, шахтные вагоны ВД-5,6, аппаратуру управления конвейерными линиями.

Предметом особой заботы является вопрос комплексного использования минерального сырья в недрах. Из очистных и подготовительных забоев извлекается горная масса, содержащая свыше 40 процентов известняка. Из него, начиная с 1973 года, ежегодно производится более 1 миллиона кубометров нефракционированного щебня. Однако около 60 процентов известняка складируется в отвал без применения в народном хозяйстве. Проведенные учеными исследования показали, что этот известняк может применяться в качестве заполнителя при изготовлении кровельных материалов и для приготовления известняковой муки для раскисления почвы Нечерноземья.

Перечисленные мероприятия, а также дальнейшие планы по совершенствованию технологии и средств механизации становятся реальными только в результате их всестороннего изучения и научного обоснования. Объединение связано в своей работе с 7 научно-исследовательскими и тремя проектными институтами. Эти контакты формируются на основе хозяйственных договоров и договоров о творческом содружестве. В общей сложности для предприятий объединения сейчас выполняется 21 научно-исследовательская работа на сумму около 250 тысяч рублей.

Наиболее эффективно помогают нам Ленинградский горный институт, эстонский филиал института горного дела им. А. А. Скочинского, Всесоюзный научно-исследовательский маркшейдерский институт, перспективны контакты с Донецким институтом горноспасательного дела. Кроме получения отдельных экспертных заключений по проектам и предложениям, в объединении совместно с учеными создан противопожарный поезд совершенно нового принципа. Исследовательские работы по блуждающим токам в шахте, реконструкции вентиляции на шахте «Ленинградская», механизации очистных работ на шахте имени С. М. Кирова и другие позволят нам существенно улучшить условия труда, сделать их более безопасными.

В последние годы ряд интересных проектов, связанных с решением задач по механизации, выполнило проектно-конструкторское бюро объединения. Особо следует выделить работу В. В. Назарова «Самоходный перегружатель в проходческом забое», комплекс по спуску щебня по скважине, механизация доставки и погрузки взрывчатых материалов.

Нынче и в будущей пятилетке намечено внедрение еще ряда интересных предложений, разработанных рационализаторами и творческими бригадами. Будет закончено совершенствование технологической схемы обогащения сланца на обогатительной фабрике, намечается внедрить участковые пеногенераторные установки, технологию восстановительного ремонта гидрооборудования погрузочных машин и т. д. Ведутся активные опытные работы по изысканию новых наиболее эффективных систем и вариантов разработки очистных забоев. Сегодня на шахтах объединения применяется три варианта систем, две из которых — обрушение кровли на крепь «Спутник» и применение сдвоенных камер-лав — дают положительные результаты. С получением комбайна ГШ-68 мы приступим к механизации и замене ручных работ в очистных забоях шахты имени С. М. Кирова, что позволит продлить срок действия шахты на 11—12-ю пятилетки.

В настоящее время добыча горючих сланцев в нашей стране ведется на трех месторождениях 11 шахтами и 4 разрезами. На долю объединения «Ленинградсланец» из 37,1 миллиона тонн, добытых в 1979 году, приходится 6,1 миллиона тонн. Сейчас рассматривается вопрос о строительстве с 1983 года у нас шахты «Кировская» мощностью 5,1 миллиона тонн сланца в год.

Курс, взятый на повышение эффективности производства, механизацию тяжелых и вспомогательных работ, будет продолжен и в следующей пятилетке. Выполнение намеченных планов позволит коллективу повышать свой вклад в общегосударственное дело.

Г. ФРАЙМАН,
главный инженер объединения «Ленинградсланец», кандидат технических наук.

СЛОВА БЛАГОДАРНОСТИ

□

ОБЗОР ПИСЕМ

□

В редакционной почте часто встречаются письма от пенсионеров, ветеранов труда. Уйдя на заслуженный отдых, они по-прежнему ощущают внимание, заботу.

«Мне 72, — пишет М. А. Молайкина. — Здоровье неважное. Но я не оставлена без внимания. Большую медицинскую помощь получаю от врача центральной районной больницы Т. В. Звягиной и медсестры В. П. Дмитрук. За это очень благодарна им».

«Участвуя в Великой Отечественной войне, я был тяжело ранен, получил инвалидность. Однако все годы работал, по мере сил приносил пользу. Но время берет свое, чаще приходится обращаться к врачам. Я очень благодарен специалистам центральной районной больницы Е. С. Кашковской, Н. В. Глухих, Н. И. Добрякову за их помощь и поддержку.

А недавно я отдыхал и лечился в санатории-профилактории ЛПО «Ленинградсланец». От всего сердца благодарю его работников за ту заботу, которую они проявляют о нас». Это письмо прислал ветеран труда, пенсионер Т. М. Скороход.

Письма о медицинских работниках говорят о том, что охране здоровья сланцевчан придается большое значение: на всех крупных промышленных предприятиях имеются здравпункты, на четырех созданы врачебно-инженерные бригады. К услугам населения центральная районная больница и ее филиал, поликлиника и другие лечебные учреждения. Главное направление в работе служб здравоохранения — профилактическое. С этой целью проводятся осмотры, диспансеризация и т. д., позволяющие своевременно выявить заболевание, предупредить его, эффективнее провести лечение.

«В здравпункте завода «Сланцы» проходил очередной профосмотр, — рассказывает в письме лаборантка химцеха ТЭЦ В. П. Юссель. — Осматривала медсестра Екатерина Семеновна Гаркуша. Внимательная, чуткая, она посоветовала мне побывать у врача. Врач-окулист Тамара Семеновна Галкина внимательно выслушала меня, назначила лечение, которое дало быстрый эффект.

Во время болезни человек так нуждается в добром слове, поддержке. Все это я видела от Т. С. Галкиной. Спасибо ей».

Письма-благодарности медицинским работникам прислали также в редакцию З. Кондратьева и М. А. Сергеев.

Автор первого письма рассказывает: «Болела я многие годы. Лечилась у О. В. Сарнецкой, Т. С. Стражевой, в военно-медицинской академии им. Кирова. Врачи спасли мне жизнь, постоянно лечат, но очень тяжело быть оторванной от коллектива, не приносить пользу обществу. Бывают очень тягостные минуты. Но мне на помощь всегда приходят работники станции скорой помощи и процедурная сестра филиала ЦРБ Г. Ларченко, которых я вызываю очень часто. Низкий поклон за сердечную доброту и квалифицированную помощь».

Инженер-электрик совхоза «Аврора» М. А. Сергеев рассказывает: «В спасении моей жизни участвовали очень многие медицинские работники. «Скорая помощь» быстро доставила в больницу. В палате реанимации влили большое количество донорской крови. В хирургическом отделении врачи Л. Г. Алексеева и Э. И. Батрак три часа делали операцию... И снова палата реанимации. Нужна редкая группа крови. Ее дает врач-уролог С. Л. Аксенов. Его вызывают прямо с работы. Отдав мне свою кровь, он возвращается туда, так как его ждут больные. Второй донор — М. К. Куликова — сестра хирургического отделения. Трудно выразить то, что хочется сказать этим людям. Четверо суток находился я в палате реанимации. Врачи, медицинские сестры, обслуживающий персонал делали все возможное, чтобы восстановить мое здоровье. В общей палате меня лечил врач-хирург В. В. Литовчук. Приветливость, доброжелательность, профессиональная этика характерны для этого человека.

Благодаря людям в белых халатах я снова могу работать. Хочу отметить, что я не был поставлен в какие-то особые условия. Такое отношение ко всем больным, лечащимся в хирургическом отделении. Сердечное спасибо».

Но наряду с подобными письмами нет-нет да и встречаются письма иного плана. Авторы их жалуются на невнимание, грубость, которые особенно удручающе действуют на больного человека.

Вот что рассказала в своем письме В. Чистякова: «9 июня у 78-летней женщины произошло обострение гипертонической болезни. Родственники оказались на работе. Приехавшая фельдшер «скорой помощи» осталась недовольна, так как некому было подать ей стул, поднять голову больной и т. д.»

Конечно, подобные факты не характерны для работы станции скорой помощи, тем не менее оставлять их без внимания нельзя. Отношение к больному должно быть самое доброжелательное.

И. ПЕРМИНОВА.

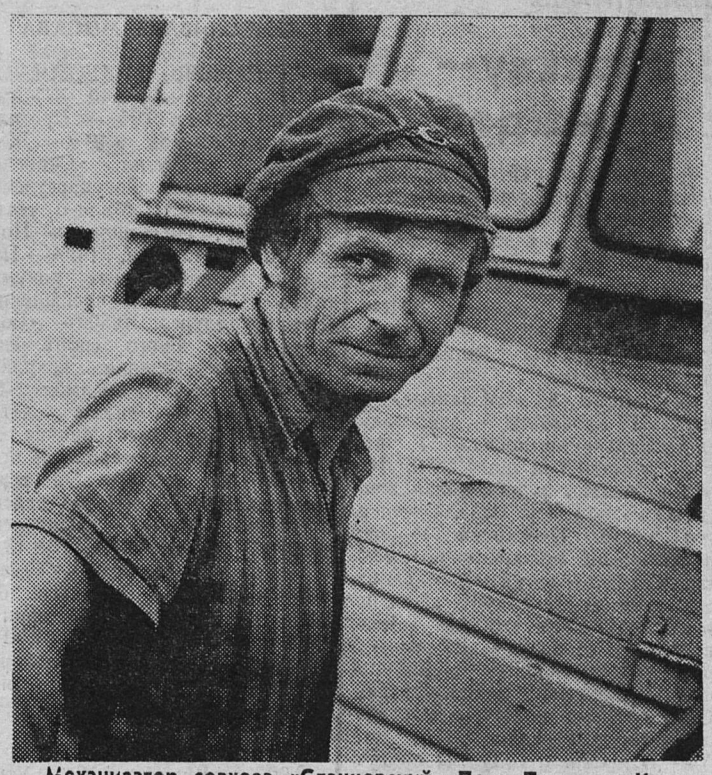

Механизатор совхоза «Сланцевский» Петр Петрович Карпов первый год работает в кормозаготовительном отряде на косилке. До этого был шофером. Он быстро освоил сложную технику и в работе не отстает от своего опытного напарника П. М. Андреева.

ИЗ РЕДАКЦИОННОЙ ПОЧТЫ

Письмо комментирует руководитель

Срок исполнения установлен

«Мы работаем на очистных сооружениях школы № 10. Дорога, по которой ходим туда, в очень плохом состоянии: летом — ухабы, сплошная пыль, весной и осенью — лужи и грязь. Придорожные канавы захламлены. Не благоустроены не только дорога, но и территория у геологоразведочной партии, у жилых домов, принадлежащих лесокомбинату. Надо потребовать от ведомств, чтобы навели порядок. Да и у дороги, наверное, есть хозяин?»

(Из письма Жаворонковой, Кудрявцевой и других работников).

Дорога, идущая от деревни Б. Поля в сторону очистных сооружений, находится на балансе СДРСУ. В июле 1980 года предусмотрен поямочный ремонт в щебеночном исполнении. В 1981 году планируется восстановление асфальтового покрытия. Одновременно с ремонтом дороги предусматривается чистка кюветов, предназначенных для грунтовых вод.

Руководителям лесокомбината и геологоразведочной партии предложено в течение июля восстановить благоустройство территорий жилых домов и предприятий, убрать строительный мусор и металлолом, а также очистить заросшие канавы.

Исполком горсовета возьмет под контроль выполнение вышеуказанных работ по благоустройству.

В. РЕШЕТКИН,
первый заместитель председателя исполкома горсовета.

ЭКРАН ДЕЙСТВЕННОСТИ

В мае и июне редакция «Знамени труда» направила в учреждения, организации, на предприятия 40 критических материалов, опубликованных в газете, и 57 неопубликованных писем.

НЕ ОТВЕТИЛИ РЕДАКЦИИ:

директор индустриального техникума Н. А. Лакеев и секретарь парторганизации А. С. Шатохин — на корреспонденцию «Право на принципиальность» (№ 91);

директор совхоза «Сланцевский» Г. Ф. Лахно — на корреспонденцию «Серьезная подготовка» (№ 100);

зам. генерального директора СПО «Родина» по животноводству В. А. Дмитриева — на заметку «Главный вопрос» (№ 109);

секретарь парторганизации райсельхозтехники Н. В. Ковалев — на ответ с партийного собрания «О чем умолчал докладчик» (№ 110);

начальник ПМК-102 Я. Я. Богданов — на заметку «Кто наведет порядок?» (№ 111);

секретарь партбюро шахты имени С. М. Кирова В. С. Трощенков — на корреспонденцию «В поисках актива» (№ 115);

секретарь парторганизации совхоза «Аврора» В. Г. Жиров — на письмо Е. Дмитриевой по поводу обеспечения электроэнергией.

БУДНИ КЛУБНОЙ РАБОТЫ

ПЛАНИРУЕТСЯ ПРАЗДНИК

НА ПЕРВЫЙ взгляд кажется, что летом затихает работа в клубе «Шахтер» — многие руководители кружков, участники художественной самодеятельности уходят в отпуск, учащиеся школ и ПТУ — на каникулы. Но не совсем это так. Клуб «Шахтер», несмотря на резко сократившееся в летний период количество членов ансамблей, агитбригад, относится к летним праздникам с еще большей ответственностью, заранее планирует свои выступления.

Впереди — День шахтера. Это самый главный праздник для клуба. Поэтому в представлениях будут участвовать лучшие коллективы, в программу праздника уже сейчас включаются лучшие концертные номера.

Совместно с партийным и профсоюзным комитетами шахты «Ленинградская» готовится торжественный вечер трудовой славы. На этом заседании рабочие услышат рассказ о передовиках, об успехах своего производства, посмотрят концерт художественной самодеятельности. Этот праздник в помещении клуба как бы откроет празднование Дня шахтера.

Интересна и насыщенна программа самого праздника. В этот день в городском парке отдыха для шахтеров будет подготовлено массовое гулянье. Здесь трудящиеся города смогут принять участие в играх, конкурсах, аттракционах, которые им предложит клуб «Шахтер».

Какой праздник обходится без концерта? Без веселых песен, танцев, представлений? На летней сцене выступят вокально-инструментальный ансамбль, коллективы современного бального танца и эстрадного танца.

Вокально - инструментальный ансамбль под руководством А. Р. Плетцер, который участвует почти во всех клубных делах, исполнит советские эстрадные песни, наиболее полюбившиеся слушателям — молодым и пожилым. Танцевальные ансамбли руководителя Л. А. Лебедевой покажут отдельные номера из своего прежнего репертуара.

Ответственная пора — лето... Немало надо потрудиться руководителям клуба и участникам художественной самодеятельности. Ведь хочется показать шахтерам настоящее артистическое мастерство, сделать для них увлекательное представление. Такой праздник — своего рода отчет о работе. Понравится ли выступление зрителям, захочется ли им еще и еще раз смотреть, слушать, участвовать в конкурсах клуба — все это решит праздник. А с осени у самодеятельных коллективов новые рубежи. Серьезно и настойчиво будет вестись подготовка ко II Всесоюзному фестивалю художественного творчества трудящихся.

Е. КУКИНА,
студентка факультета журналистики ЛГУ.

Спрашивали? Отвечаем.

О МОРОЖЕНОМ

В Сланцах есть несколько торговых точек, где можно угоститься мороженым. А в Больших Лучках нет. Почему? И что предпринимается, чтобы поправить положение?

Г. БИРЮКОВА,
ул. 1 Мая, дом № 84.

В Лучках было открыто кафе «Мороженое» в доме № 6 по улице Жуковского. Проработало оно около двух лет и из-за отсутствия посетителей было закрыто и реконструировано в цех по выработке кондитерских изделий.

В настоящее время открыть новое кафе не представляется возможным из-за отсутствия помещения и средств. После капитального ремонта в ресторане «Алмаз» будет продаваться мороженое на вес.

Ю. КОЛТУНОВИЧ,
заместитель председателя исполкома горсовета.

ПЫЛЬ НА УЛИЦЕ

По деревне Засосье проходит проезжая дорога. Она не заасфальтирована. В летнее время очень много пыли. Хочется знать, когда уложат асфальт.

(Из письма жителей дер. Засосье).

Асфальтирование дороги на участке Старополье — Загорье, в том числе и по деревне Засосье, в одиннадцатой пятилетке планом не предусмотрено. При получении фондов на хлористый кальций ДРСУ учтет вашу просьбу и в сухое летнее время будет периодически проводить обеспыливание.

А. КНЫШ,
начальник дорожного ремонтно-строительного управления.

ИЗ ПОЧТЫ „СЛАНЦЕВСКИХ РЕБЯТ“

ВОТ ТАК УДАЧА!

Мы встали в пять часов утра и пошли ловить рыбу на старый пирс. Утро было ясное, кругом тишина. Мы закинули удочки, стоим и не дышим. Вдруг у Саши Михайлова задергался поплавок. Он дернул удочку. Ура! Попался подлещик. Поплавки уходили под воду постоянно. На солнце сверкали то красноперки, то подлещики, то уклейка. Клюнуло и у меня. Тащу. На крючке щуренок. Вот так удача! Не зря встали так рано. Всего мы поймали 95 рыбок.

Толя ТАРХАНОВ,
второй отряд, пионерлагерь «Салют».

В БОЙ, МАЛЬЧИШКИ!

Мальчишки нашего отряда очень любят читать книги А. П. Гайдара. Особенно сказку о военной тайне. Мальчиш — наш любимый герой. И вот мы решили провести конкурс Мальчишей. В конкурсе участвовали все мальчишки нашего третьего отряда. Заданий было много. Надо было назвать марки машин, определить знаки дорожного движения, метать мяч в цель, складывать слова, спеть песню и даже нарисовать иллюстрацию к песне. Лучшими стали братья Дроздовы, В. Корехов, Ю. Пудовкин и другие.

К. ШОВИКОВ,
третий отряд, пионерлагерь «Салют».

ПО СЛЕДАМ НАШИХ ВЫСТУПЛЕНИЙ

ЗАБОТИТЬСЯ СООБЩА

В № 117 газеты «Знамя труда» от 18 июня была опубликована корреспонденция главного инженера горэлектросети А. А. Кулакова, в которой шла речь о слабом внимании заказчиков к объектам энергоснабжения.

Редакция получила ответ от **и. о. директора регенератного завода М. С. Печникова**, в котором он сообщает, что 23 июня 1980 года участок № 1 ЛМУ-1 треста «Севзапэлектромонтаж» произвел дополнительную прокладку питающего электрокабеля. Таким образом электроснабжение детсада-яслей на 280 мест доведено до нормы.

ГОВОРЯТ УЧАСТНИКИ ОЛИМПИАДЫ

В Москву— с надеждой

— Наша олимпийская надежда — женская волейбольная команда. Надеемся в Москве занять третье или четвертое место, — заявил корреспондентам АПН в Лиме председатель Национального олимпийского комитета Перу Гильермо Гриффитс Эскардо, который возглавляет олимпийскую команду страны.

— Участие в полуфинале, — сказал Г. Гриффитс, — уже большая спортивная победа. У нас есть олимпийский опыт — на Играх в Мехико волейбольная женская команда Перу заняла четвертое место. Нынешняя сборная представлена молодыми, но имеющими значительный опыт спортсменками. В Панамериканских играх перуанская команда заняла второе место после Кубы, переиграв такие сильные коллективы, как американский и бразильский. Определенные надежды мы возлагаем и на стрелков.

— В прошлом году Вы присутствовали на Спартакиаде народов СССР. Каковы впечатления о подготовке Москвы к Играм?

— Во-первых, хотел бы сказать, что Москва прекрасный и чистый город. Жители столицы хорошо и со вкусом одеты. Бросается в глаза огромная тяга москвичей к чтению. Другое, что поражает нас, латиноамериканцев,— отсутствие нищеты и беспризорных детей.

В отношении подготовки к Олимпиаде могу сказать, что уже тогда, год назад, главные объекты были готовы. Все спортивные сооружения просто великолепны. Я уверен, что московская встреча будет проходить в лучших традициях олимпийского движения.

Хавьер БУЗЕВИЛЬ,
перуанский журналист.
Владимир ДУНАЕВ,
соб. корр. АПН.

Лима.

В команде— тринадцать

Из Аммана на Олимпиаду-XXII вылетела иорданская команда по стрельбе. Она создана лишь в 1974 году, но за этот небольшой срок сумела зарекомендовать себя как команда с большим будущим.

В беседе с корреспондентом перед отлетом в Москву Халиф Айят, главный тренер команды, сказал: «Наши спортсмены не раз преподносили приятные сюрпризы своим болельщикам. В год создания команды мы успешно выступили на международных соревнованиях по стрельбе в Швейцарии. Через два года, на состязаниях в Дамаске, завоевали золотую и серебряную медали. А на международных соревнованиях в Южной Корее в 1978 году «выбили» золото.

Сможет ли команда и в Москве продолжить эту линию, сказать трудно. Могу только сказать, что мы хорошо подготовились к Олимпийским играм в Москве, — продолжил главный тренер, — и полны оптимизма. К тому же в Советский Союз многие спортсмены едут не в первый раз. В частности, некоторые участвовали в Спартакиаде народов СССР. Мы убеждены, что медали — это не самое главное. Главное — участие, возможность познакомиться со спортсменами международного класса из различных уголков мира.

Спортсменов не пугает, что в команде 13 человек, — шутливо сказал в заключение Халиф Айят. — В этом составе мы уже не раз одерживали победы».

К. МАКСИМОВ,
соб. корр. АПН.

Амман.

Телевидение

ПОКАЗЫВАЕТ МОСКВА

ВТОРНИК, 15 ИЮЛЯ

8.00 — «Время». 8.40 — Утренняя гимнастика. 9.05 — Программа мультфильмов. 9.40 — Ж.-Б. Мольер. «Плутни Скапена». Фильм-спектакль Государственного академического Малого театра Союза ССР. По окончании—Новости. 14.30— Новости. 14.50— Программа телевизионных документальных фильмов, посвященных Дню металлурга. 15.50 — «Большая арена юного спортсмена». 16.20 — Выступление вокально-инструментального ансамбля «Парус». 16.30 — Фильм — детям. «Приключения Электроника». Телевизионный многосерийный художественный фильм. 1-я серия. «Побег». 17.45 — «Песня далекая и близкая». 18.25 — «Почтарская сказка». Мультфильм. 18.45 — «Сегодня в мире». 19.00 — «Жизнь науки». 19.30 — Премьера документального фильма «Истории пяти колец». 1-я серия. 21.00 — «Время». 21.35 — А. Вознесенский. «Диалоги о поэзии». По окончании — «Сегодня в мире».

СРЕДА, 16 ИЮЛЯ

8.00 — «Время». 8.40 — Утренняя гимнастика. 9.05 — «Ежик в тумане», «Как Ослик счастье искал», «Пети и его друг Феликс». Мультфильмы. 9.30 — «Истории пяти колец». Документальный фильм. 1-я серия. 11.00 — Камерный концерт. По окончании — Новости. 14.30 — Новости. 14.50 — К Национальному празднику Республики Колумбии — Дню независимости. «По Колумбии». Кинопрограмма. 15.05 — Концерт Государственного академического заслуженного народного ансамбля песни и танца Литовской ССР «Летува». 15.35 — «Чему и как учат в ПТУ». О Бобруйском художественном профессионально-техническом училище. 16.25 — Фильм — детям .«Приключения Электроника». Художественный телефильм. 2-я серия — «Тайна 6 «Б». 17.30 — «Адреса молодых». 18.30 — «В каждом рисунке — солнце». 18.45 — «Сегодня в мире». 19.00 — Концерт артистов балета. 19.30 — «Истории пяти колец». Премьера документального фильма. 2-я серия. 21.00 — «Время». 21.35 — «Шире круг». Эстрадная программа. В перерыве — «Сегодня в мире».

ПОКАЗЫВАЕТ ЛЕНИНГРАД

ВТОРНИК, 15 ИЮЛЯ

18.00 — Для детей. Программа мультипликационных фильмов. 18.30 — «Люди, я любил вас». Телевизионный очерк о Юлиусе Фучике. Из цикла «Улица имени...». 19.00 — «Ленинград». 19.30 — «Чайковский». Художественный фильм. 2-я серия. 20.45 — «Спорт, спорт, спорт». 21.00 — «Время». 21.40 — Новости. 21.50 — «Вернисаж». Илья Глазунов. 22.35 — Концерт советской песни.

СРЕДА, 16 ИЮЛЯ

17.55 — «Бумбараш». Художественный телефильм. 1-я серия. 19.00 — «Ленинград». 19.30 — «Народное творчество». 20.00 — «Крупным планом». Встреча с доктором филологических наук Д. М. Урновым. 20.45 — «Спорт, спорт, спорт». 21.00 — «Время». 21.40 — Новости. 21.50 — Н. В. Гоголь. «Старосветские помещики». Телеспектакль Ленинградского телевидения.

ПОКАЗЫВАЕТ ТАЛЛИН

ВТОРНИК, 15 ИЮЛЯ

16.55 — Программа передач. 17.00 — «Повесть о нашем городе». 17.30 — «Верасы». 17.50 — Новости. Вечерняя программа. 18.00 — «Актуальная камера» (на русск. яз.). 18.15 — «От Пальясааре до Пирита». 18.25 —«На пути к Олимпиаде». 19.00 — Реклама. 19.10— Концертная студия. 21.35 — «Актуальная камера». 22.05 — «Минуты земледельца». 22.20 — Репортаж из Пирита. 23.20 — Новости.

СРЕДА, 16 ИЮЛЯ

16.55 — Программа передач. 17.00 — «Зодчий». 17.35 — «У каждого своя песня». Музыкальный фильм. 17.50 — Новости. Вечерняя программа. 18.00 — «Актуальная камера» (на русск. яз.). 18.15 — «На пути к Олимпиаде». 18.35 — Реклама. 19.20 — «Над крышей старого Таллина». 21.35 — «Актуальная камера». 22.05 — Р. Вулпеску. «Платье». Телеспектакль (повторение). 23.10 — Новости.

Кино

ДОМ КУЛЬТУРЫ ГОРНЯКОВ. 15 июня — **«Прости-прощай».** Начало в 17, 19 часов.

КИНОТЕАТР «ТРУД». 15 июля — **«Тайна Бургундского двора».** Начало в 11, 14.20, 16.10, 18, 19.50, 22 часа.

Правление Сланцевского РОО и Р 19 июля 1980 года в 10 часов на стадионе «Химик» проводит выводку охотничьих собак. Просим всех владельцев охотничьих собак представить их на выводку. Провоз собак с намордниками в автобусах разрешен.

Правление РОО и Р.

1—1

СГПТУ № 215
объявляет дополнительный прием учащихся на базе восьми классов с трехгодичным сроком обучения по специальностям:
ЭЛЕКТРОСЛЕСАРЬ подземный,
ШВЕЯ-МОТОРИСТКА,
ЗАГОТОВЩИЦА - ПОШИВАЛЬЩИЦА.
Адрес училища: г. Сланцы, ул. Кирова, дом № 18. Телефоны для справок: 2-17-40, 2-13-83, 2-22-38.

5—5

УПРАВЛЕНИЕ ЖИЛИЩНО-КОММУНАЛЬНОГО ХОЗЯЙСТВА ЛПО «ЛЕНИНГРАДСЛАНЕЦ»

приглашает

МАШИНИСТОВ (операторов в газовые котельные,
УЧЕНИКОВ машинистов (операторов) в газовые котельные,
МАЛЯРОВ,
ДВОРНИКОВ.
Обращаться в отдел кадров УЖКХ, ул. Свердлова, дом № 1/8.

5—2

СПЗ «СЛАНЦЫ»

приглашает

ПЕНСИОНЕРОВ на сезонную работу в совхозе, с оплатой по договоренности.

5—4

ЗАВОДУ «СЛАНЦЫ»

срочно требуются

ЛАБОРАНТЫ и КОНТРОЛЕРЫ ОТК,
ЭЛЕКТРОМОНТЕРЫ,
УЧЕНИКИ по этим профессиям.

5—5

СЛАНЦЕВСКОМУ РАЙПО

требуются

на постоянную работу
ШОФЕРЫ,
ШОФЕР-ПРОДАВЕЦ на автолавку,
ПРОДАВЦЫ,
ЗАГОТОВИТЕЛИ.

4—3

СЛАНЦЕВСКОМУ РЕГЕНЕРАТНОМУ ЗАВОДУ

требуются

на постоянную работу
ПРЕССОВЩИКИ - ВУЛКАНИЗАТОРЩИКИ,
ЗАГОТОВЩИКИ - ПОШИВАЛЬЩИКИ резиновых изделий и деталей,
ОБРЕЗЧИКИ выпрессовок,
ЭЛЕКТРОМОНТЕРЫ,
ЭЛЕКТРОСЛЕСАРИ КИП,
ВЫРУБЩИКИ резиновых изделий,
СОРТИРОВЩИКИ (заколотчики ящиков),
ТРАНСПОРТИРОВЩИКИ (грузчики),
ШЕРОХОВЩИКИ,
КОНТРОЛЕРЫ ОТК,
ТОКАРИ,
СЛЕСАРИ - РЕМОНТНИКИ по ремонту технологического оборудования,
СЛЕСАРИ - РЕМОНТНИКИ по ремонту швейных машин,
ШЛИФОВЩИК;
ДЛЯ ДЕТСКОГО САДА-ЯСЛЕЙ
ВОСПИТАТЕЛИ,
НЯНИ,
ПРАЧКИ,
ПОДСОБНЫЕ РАБОЧИЕ по кухне.
За справками обращаться в отдел кадров завода. Телефон 2-24-65.

5—4

Коллектив Дворца культуры выражает соболезнование Артамошиной Валентине Тимофеевне по поводу смерти ее матери.

Коллектив Сланцевского цементного завода соболезнует Артамошину Виктору Тимофеевичу по поводу смерти матери.

Коллектив заводоуправления Сланцевского цементного завода выражает соболезнование Артамошину Виктору Тимофеевичу по поводу смерти его матери **АРТАМОШИНОЙ Натальи Андреевны.**

Коллективы УЖКХ ЛПО «Ленинградсланец» и жэка № 2 соболезнуют Осиповой Валентине Александровне по поводу безвременной смерти ее матери.

Сердечно благодарим коллективы школы № 5, редакции газеты «Знамя труда», пассажирского автопредприятия, соседей, друзей, знакомых и родных, принявших участие в похоронах и разделивших с нами горечь утраты дорогого Никифорова Александра Никандровича.

Жена, сыновья.

В XX веке трудно быть точным, если... на руках нет часов.

МУЖСКИЕ НАРУЧНЫЕ ЧАСЫ «ПОЛЕТ», «РАКЕТА», «ВОСХОД» Петродворцового завода отличают точность хода, удачное внешнее оформление, невысокая цена.

Часы этих марок выпускаются с календарями и без них, в хромированном или позолоченном корпусах, с циферблатом различных цветов.

Освоен выпуск часов марки «Полет» в позолоченном корпусе с автоподзаводкой: их не нужно заводить.

ЧАСЫ «ПОЛЕТ», «РАКЕТА», «ВОСХОД» Петродворцового часового завода можно купить в магазине № 28 «Ювелирный». Его адрес: ул. Кирова, дом № 53.

Бюро рекламы и информации управления торговли Леноблисполкома.

Редактор
В. В. ИВАНОВ.

Газета выходит по вторникам, средам, четвергам, пятницам и субботам

НАШ АДРЕС: 188540, г. Сланцы, Банковская ул., 3. ТЕЛЕФОНЫ: редактор — 2-23-81, отв. секретарь — 2-17-85, отдел промышленности — 2-16-65, отдел партийной жизни — 2-14-06, отдел сельского хозяйства — 2-16-70, отдел культуры, быта, писем и массовой работы — 2-23-65, отдел комсомольско-молодежной жизни, фотокорреспондент — 2-16-03, корректоры — 2-13-60, бухгалтерия — 2-27-81. Объявления принимаются в бухгалтерии редакции по понедельникам и средам с 14 до 18 часов.

ППО № 1—1 Ленуприздата гор. Сланцы, Банковская ул., дом № 3. Газету набирали линотипистки Зверева А. А., Зверева Л. И., Никандрова А. М., верстали Аман Н. С., печатали Минина Н. С., Ковалева Т. И., Корректоры Ершова Г. В., Бегунова Е. К. Объем 0,5 печ. л. Тираж 13 574. Заказ 2043.