Пролетарии всех стран, соединяйтесь!

ЗНАМЯ ТРУДА

Орган Сланцевского горкома Коммунистической партии Советского Союза и городского Совета народных депутатов

Газета издается с апреля 1944 года | № 150 (7872) | Среда, 6 августа 1980 года | Цена 2 коп.

ПОЛНЕЕ ИСПОЛЬЗОВАТЬ ВОЗМОЖНОСТИ ЛЕТА

У работников ферм нашего района сейчас напряженная и ответственная пора — пастбищный период содержания дойного стада. Почти 50 процентов всей молочной продукции животноводы ферм получают именно в летние месяцы. Причем она в 2—3 раза дешевле зимней.

Уже одно это говорит, насколько важно провести пастбищный период организованно. Вести, поступающие в эти дни из совхозов СПО «Родина», свидетельствуют о том, что там, где к нему хорошо подготовились, где своевременно позаботились о надежных кадрах пастухов, там и продуктивность дойного стада достаточно высока.

Показателен в этом плане совхоз «Сланцевский». Руководители и специалисты этого хозяйства хорошо подготовились к организованному переводу скота на пастбищное содержание. Своевременно были отремонтированы загоны на культурных пастбищах, а травы на них подкормлены минеральными удобрениями. Созданы звенья по уходу за пастбищами и обеспечению животных на лугах водой и солью, все пастухи обеспечены электропастухами, что позволяет более эффективно использовать травостой.

Руководители и зооветспециалисты этого хозяйства, бригадиры ферм, животноводы не побоялись лишних хлопот, связанных с переводом коров на круглосуточную пастьбу. Смело взяв на вооружение опыт животноводов объединения «Гомонтово», они организовали и у себя на фермах двухсменный выпас дойного стада. И это принесло ожидаемые результаты. В июле животноводы совхоза «Сланцевский» получили от каждой коровы по 308 килограммов молока, что на 4 килограмма больше намеченного и на 13,1 килограмма выше уровня прошлого года. Сегодня в «Сланцевском» получают самые высокие в районе среднесуточные надои — по 9,9 килограмма от каждой коровы.

Еще более высоких результатов добиваются в эти дни отдельные коллективы ферм, передовые мастера машинного доения, пастухи, своей безупречной работой обеспечивающие высокую продуктивность скота. И это прежде всего коллектив фермы Большие Поля совхоза «Сланцевский», возглавляемый депутатом Пелешского сельского Совета народных депутатов Т. А. Вихровой, опытные доярки из Загривья О. Г. Тимошенко и Т. В. Таганова, С. Ю. Листман и М. И. Болтова из Втрои, пастухи И. Г. Тимошенко, А. В. Семенов, М. В. Калбин, А. Д. Дерягин. И неудивительно, что именно животноводы совхоза «Сланцевский» первыми среди других хозяйств СПО «Родина» пересмотрели годовые обязательства, наметили для себя более высокие рубежи, готовясь достойно встретить XXVI съезд нашей партии. Первыми в районе они поддержали и почин коллектива фермы Овсище совхоза «Осьминский», выступившего с инициативой добиться в пастбищный период роста продуктивности дойного стада.

Не сдают взятых с начала летнего содержания коров позиций и инициаторы социалистического соревнования за увеличение производства молочной продукции — овсищенские животноводы. Благодаря экономному использованию каждого загона пастбищ, своевременному подкашиванию и подкармливанию их, рациональному использованию комбикормов, строгому соблюдению пастухами технологии пастьбы, большой организаторской работе, в июле здешний коллектив получил от каждой коровы по 309 килограммов молока.

Опыт передовиков должен найти широкое распространение во всех совхозах, в коллективе каждой фермы. И здесь, несомненно, главная роль принадлежит партийным и профсоюзным организациям, руководителям ферм. От того, насколько они сумеют настроить людей на решение поставленных перед ними задач, насколько действенным будет соревнование, развернувшееся за организованное проведение пастбищного содержания животных, во многом зависит успех дела.

К сожалению, сегодня приходится констатировать, что не во всех хозяйствах так обстоит дело. Неудовлетворительно проходит содержание молочного стада на зеленых кормах в совхозе «Старопольский». Так, нарушается здесь график стравливания загонов, несвоевременно пастбища подкармливаются и подкашиваются, электропастухи для пастьбы скота не применяются, имеются срывы поения животных, не соблюдается режим пастьбы, соревнование организовано формально. Партийная и профсоюзная организации до настоящего времени не организовали среди работников ферм действенного живого соревнования за достойную встречу предстоящего съезда партии.

Не оправдана позиция партийных и профсоюзных активистов и головного хозяйства объединения — совхоза «Родина». Очень медленно разворачивают они работу, направленную на безусловное выполнение коллективами животноводов планов и обязательств, на достойную встречу XXVI съезда партии. В этом хозяйстве также нерационально используются пастбища, не обеспечен должный уход за ними. На ферме Монастырек, например, загоны подкашиваются бессистемно, а травы, скошенные на них, не используются в качестве зеленой подкормки коровам. И не случайно, что здешние животноводы никак не могут остановить спад продуктивности коров, вернуться на завоеванные в начале пятилетки высокие позиции.

До конца пастбищного периода последнего года 10-й пятилетки осталось немногим более двух месяцев. Перед коллективами ферм стоит ответственная задача — используя возможности лета, повысить надои, чтобы безусловно выполнить государственный план года и социалистические обязательства и получить от каждой коровы не менее 2.850 килограммов молока.

Задача нелегкая, но реальная. Но для этого надо использовать все резервы и возможности. Зооветспециалистам и руководителям ферм надо решительнее брать на вооружение ценный передовой опыт в содержании скота, шире использовать потенциал трудового подъема, вызванного постановлением ЦК КПСС «О социалистическом соревновании за достойную встречу XXVI съезда КПСС».

Первейшая обязанность партийных и профсоюзных организаций — обеспечить поддержку почина работников ферм совхозов «Сланцевский» и «Осьминский». Пусть каждый день трудовой вахты тружеников села, приближающий нас к XXVI съезду партии, будет ознаменован плодотворной работой.

ПО НАПРЯЖЕННОМУ ГРАФИКУ

ПУЛЬС СОРЕВНОВАНИЯ

Смена Л. П. Жардан, работающая на изготовлении сланцезольного кирпича на комбинате строительных материалов, план выпуска продукции за полугодие выполнила на 103,5 процента.

— Успех к коллективу пришел не случайно, — говорит начальник цеха А. И. Смирнова. — Во многом это заслуга бригадира Людмилы Петровны Жардан, которая смогла сплотить людей, создать сильный коллектив, а главное, помочь труженикам понять цену минуты, рабочей чести.

Несколько человек из смены работают на комбинате уже 20 и более лет. Это старший весовщик А. З. Биричева, зольщицы Т. Ф. Григорьева, Т. А. Алексеева, Н. Г. Юркова. Именно они делают климат в коллективе. Именно их слово наиболее веское, их мнение всегда выслушивается с особым вниманием, потому что их судьбы почти по-родственному соприкасаются с историей завода.

Большинство рабочих в смене имеют несколько смежных профессий и смогут заменить по необходимости друг друга. А в обычное время каждый занимает свое рабочее место. Свое — значит то, где человек работает уже долгое время, где привык к делу, а значит, имеет большой навык, большой опыт.

— Здесь стараемся все вместе учитывать прежде всего желание человека, — говорит Людмила Петровна. — Многие уже работают на каких-то участках давно, поэтому заменять их или переводить на другой участок нецелесообразно.

Их смена образовалась совсем недавно. Предприятие перешло с трехсменной работы на двухсменную, поэтому все три смены расформировали и организовали две.

Рабочий график коллектива напряженный. Если в прошлом году за смену необходимо было изготовить 31.000 штук кирпича, то нынче уже — 38.000 штук. В смену бригада обслуживает два пресса, которые и выдают необходимое количество кирпича.

А само изготовление его начинается немного раньше, прежде чем необходимый состав сланцезольной смеси появится на прессах. У «истока» находятся зольщицы Т. А. Алексеева, М. В. Ломакина, Г. Ф. Григорьева. Они завозят золу. Здесь основной продукт проходит первичное дробление. Затем по транспортеру подается на гасильный барабан, который обслуживает Е. Н. Сидорова. Добавление песка, повторное дробление производится механизмами, которые обслуживают Л. П. Андреева, Н. Ф. Ропац, Н. К. Милова, З. М. Акимова. Пресса обслуживают Т. А. Михайлова, Г. А. Седокова, Л. М. Петрова, Н. В. Каткова, Т. И. Лесина, Г. И. Яшкова. Темп их работы задает машина, т. е. необходимо быстро убрать «новоиспеченный» кирпич и уложить его на вагонетку. Рядом с работающими прессами монтируется новый пресс-автомат, более современный.

Готовый кирпич автоклавщицы В. И. Ропац и Н. Г. Юркова отвозят на просушку в специальные печи. Оттуда он через несколько часов выдержки подается к крану. И отправляется сланцевский кирпич на стройки села Ленинградской, Псковской, Новгородской и других областей. А смена Л. П. Жардан продолжает готовить продукцию по своему напряженному графику.

А. ВАСИЛЬЕВ.

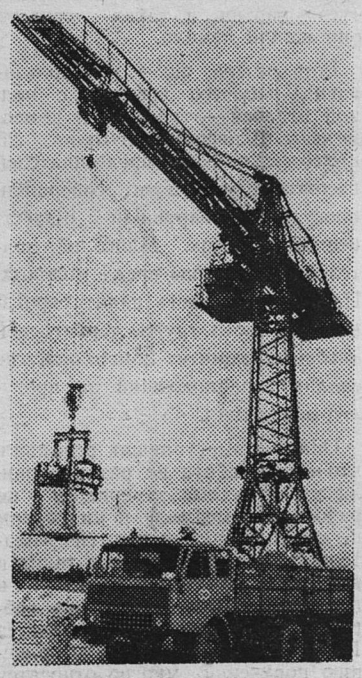

НА СНИМКАХ: (вверху) Л. П. Жардан (в центре) со своим коллективом; (внизу) идет отгрузка продукции.

МОЛОДЕЖЬ НА ФИНИШЕ ПЯТИЛЕТКИ

ЦИФРЫ, ФАКТЫ, ИМЕНА

ОБЪЕДИНЕНИЕ «ЛЕНИНГРАДСЛАНЕЦ»:

Задание выполнили все

Комитет комсомола производственного объединения «Ленинградсланец» подвел итоги работы молодежи предприятия за второй квартал года.

Комсомольская организация шахты № 3 (секретарь Ю. Серегин) заняла первое место в соревновании многочисленных организаций объединения. По второй группе организаций на первом месте — ремонтно-механический завод (секретарь Л. Шлепп).

В соревновании комсогрупп лучшей признана группа участка горно-шахтного оборудования шахты «Ленинградская» (комсорг Н. Новик).

Лучшим комсомольско-молодежным коллективом названа бригада Ю. В. Погорелова с шахты № 3, на первом месте среди коллективов второй группы — бригада электролаборатории ремонтно-механического завода (С. Романов). В прошлом квартале все коллективы молодых справились с производственным заданием.

В. ВАСИЛЬЕВ,
секретарь комитета комсомола ЛПО «Ленинградсланец».

ЗАВОД «СЛАНЦЫ»:

Новое поручение

Электромонтер цеха камерных печей завода «Сланцы» Анатолий Евдокимов оперативно устраняет неполадки в работе. Кандидат в члены партии, он активно занимается общественными делами, работает в цехкоме профсоюза. А недавно ему дали еще одно поручение — проводить политинформации в комсомольско-молодежной смене Т. Н. Козловой. Его первая политинформация понравилась всем, Анатолий использовал при ее подготовке материалы июньского (1980 года) Пленума ЦК КПСС и связал задачи, поставленные на нем, с будущими делами молодежи смены. Комсомольцы проанализировали работу и решили, что смогут взять повышенные обязательства к XXVI съезду партии — дать 550 тонн прокаленного кокса сверх плана.

ПОПРАВКА К ГРАФИКУ

МОГИЛЕВ. Значительную прибавку продукции даст в нынешнем году объединение «Химволокно» за счет ускоренного освоения новых мощностей. Вдвое перекрыв норматив, коллектив предприятия вывел на проектную отметку крупный комплекс по выпуску диметилтерефталата — основного сырья для получения лавсана.

ЭЛИКСИР ПЛОДОРОДИЯ — ИЗ БЕДНЫХ РУД

АЛМАЛЫК (Узбекская ССР). Выпуск концентрированных удобрений из бедных фосфоритных руд впервые в мире налажен на Алмалыкском химическом заводе. Все технологические линии для производства этой продукции достигли проектной мощности.

ЦЕХОМ УПРАВЛЯЕТ РАБОЧИЙ

ВИЛЬНЮС. Участвовать в утренней планерке у директора завода пластмассовых изделий пригласили рабочего Ю. Жюкаса. После комплексной автоматизации выпуска полиэтиленовой пленки он остался в цехе единственным производственником. С начала пятилетки на предприятии модернизировано все основное и вспомогательное производство. Это позволило на треть увеличить объем производства, освоить выпуск десятков видов новых изделий.

(ТАСС)

□

НА СТРОИТЕЛЬСТВЕ «ЖДАНОВСКОЙ-КАПИТАЛЬНОЙ»

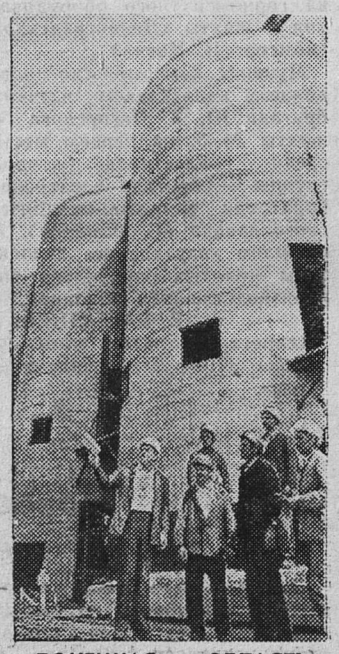

ДОНЕЦКАЯ ОБЛАСТЬ. Ширится социалистическое соревнование в честь XXVI съезда КПСС в коллективе, сооружающем шахту «Ждановская-Капитальная» проектной мощностью 3,6 миллиона тонн топлива в год. Строители взяли обязательство дать уголь в конце десятой пятилетки — на год раньше, чем было запланировано.

НА СНИМКЕ: передовые строители из комплексной бригады седьмого шахтостроительного управления треста «Артемшахтострой». Коллектив этой бригады систематически перевыполняет нормы в полтора—два раза.

Фотохроника ТАСС

ПРОФСОЮЗНАЯ ЖИЗНЬ

Активизировать работу

Состоялось очередное заседание шахтного комитета профсоюза шахты «Ленинградская». На нем были подведены итоги социалистического соревнования среди коллективов шахты за июнь, обсуждены вопросы о роли инженерно-технических работников в соревновании по личным творческим планам и задачи по достойной встрече XXVI съезда КПСС, об организации экономической учебы трудящихся на новый учебный год в школах коммунистического труда, о проведении отчетов и выборов профсоюзных групп и участковых комитетов, утвержден план работы шахткома на август.

Продолжением обсуждения корреспонденции «Проверено практикой», опубликованной в газете «Знамя труда» 22 июня, были выступления на заседании шахткома главного инженера шахты, председателя комиссии по проверке личных творческих планов С. С. Варенье, председателя шахткома профсоюза А. П. Мишина о соревновании инженерно-технических работников шахты по личным творческим планам.

На 1980 год на шахте «Ленинградская» из 200 инженерно-технических работников приняли личные планы-обязательства 168 или 83,2 процента. В них намечено 879 мероприятий. Было отмечено, что с полной ответственностью подошли к организации этого соревнования на обогатительной фабрике. К XXVI съезду партии все ИТР здесь приняли дополнительные социалистические обязательства, в большинстве своем направленные на получение экономического эффекта за счет внедрения рацпредложений. Приняли повышенные обязательства коллектив ОТК, С. М. Ковиков, В. Я. Тихомиров, Ю. Г. Никифоров с обогатительной фабрики, Н. А. Суслов, М. Е. Пригожин, В. М. Савинков, С. И. Сиряк с шахты и другие. Их обязательства отличаются конкретностью, творческим подходом к решению производственных проблем, направлены на улучшение условий труда рабочих, предусматривают повышение производительности труда.

Но, как справедливо было отмечено на шахткоме, многие ИТР относятся к принятию личных творческих планов формально. Основной недостаток в них — отсутствие конкретности, нет и четкого учета выполнения намеченного. Чтобы устранить эти недостатки, необходимо активизировать работу комиссии по проверке личных творческих планов во главе с главным инженером шахты С. С. Варенье. Комиссии было рекомендовано рассматривать ход выполнения планов-обязательств по группам — руководители участков, горные мастера, ИТР управления и т. д., соответственно распределить призовые места и закрепить ответственных за группы. Это позволит исключить формализм при проверке выполнения 168 планов.

В. ПЕТРОВА.

ПУЛЬС СОРЕВНОВАНИЯ

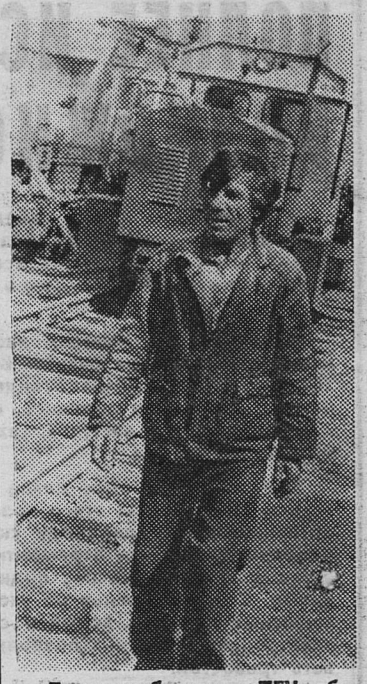

Давно работает в ПТУ объединения «Ленинградсланец» слесарь по ремонту путевых машин Н. И. Пименов (на снимке). Добросовестное отношение к делу, отличное знание его — характерные черты передового рабочего. В честь Дня железнодорожника он награжден Почетной грамотой.

КОМСОМОЛ: ПРОБЛЕМЫ, ПОДСКАЗАННЫЕ ЖИЗНЬЮ

ЧТО СКАЖЕТ КАЖДЫЙ?

На шахте имени С. М. Кирова прошло комсомольское собрание «О задачах комсомольской организации по достойной встрече XXVI съезда КПСС».

На фоне трудовых успехов молодежи производственного объединения «Ленинградсланец», названных на собрании секретарем комитета комсомола объединения В. Васильевым, дела молодых рабочих шахты имени С. М. Кирова не выглядели впечатляющими. Правда, есть на предприятии отдельные коллективы, справляющиеся с плановыми заданиями. Так, проходческая бригада Г. Г. Михайлова работает с июля в счет 11-й пятилетки, но коллектив всей шахты уже пять месяцев не выполняет план, а это говорит о многом. Прежде всего о больших недоработках комсомольцев. Плохое положение дел отметил и сам секретарь комитета ВЛКСМ шахты Н. Михайлов, и все выступившие молодые рабочие. «Отстаем!» — вот с чего они начинали свои выступления и в связи с этим строили свой разговор на критике недостатков, пытались найти средства, которые помогут им обрести твердую почву под ногами, достойно встретить предстоящий съезд партии, и таких средств они нашли немало.

Есть резерв, он — в использовании рабочего времени с полной отдачей — рассудили комсомольцы. В первом полугодии 25 комсомольцев и представителей несоюзной молодежи совершили прогулы или нарушили общественный порядок. Много нарушителей дисциплины среди молодых. Пьянка «помогает» падать производительности труда, теряет свой авторитет комитет комсомола, не сполна спрашивающий за прогулы, нарушения.

Один из выступавших вспомнил, что и сами ребята не раз проходили мимо пьяных товарищей по работе и комсомолу и ни словом не осудили поступок. Невмешательство в окружающее в таких и в других случаях и привело к горьким высказываниям на собрании: «О сдаче норм комплекса ГТО совсем забыли», «К выполнению поручений многие относятся недобросовестно», «Забываем одну из своих основных обязанностей — своевременно платить членские взносы», «Работа комсомольского оперотряда на шахте совсем утихла», а председатель штаба «Комсомольского прожектора» А. Желнов вынужден был признаться, что штаб собирается редко.

Через полгода комсомольцы шахты должны будут спросить себя: «А что сделал к съезду партии я?» Что они ответят?

Свою пятилетку выполнили комсомольцы Анатолий Козлов, Игорь Кочановский, Сергей Григорьев, Вячеслав Васильев. Анатолий Козлов выполнил ее еще в ноябре прошлого года и был удостоен чести сфотографироваться в ленинском мемориале в Ульяновске. Вячеслав Иванов, Владимир Бычков, Сергей Носиков, Юрий Струнников добросовестно относятся к комсомольским поручениям. В прошлом году комсогруппа участка энергомеханической службы заняла первое место среди комсогрупп объединения «Ленинградсланец». Все они могут подвести положительный итог сделанному за пятилетку. А другие?

Среди неплательщиков членских взносов числятся комсомольцы В. Гренков, В. Евдокимов, А. Федоров. В этом году были рассмотрены персональные дела В. Малахова, В. Шаманова, а Ю. Гавриленко был исключен из рядов ВЛКСМ за нарушение трудовой дисциплины и устава.

Конечно, все эти факты выяснились не на собрании, еще в марте комитет комсомола объединения делал замечания в адрес комитета шахты имени С. М. Кирова по внутрисоюзной работе, организации соревнования и досуга молодежи. Замечания, по словам Н. Михайлова, были учтены. И все-таки воспитательная работа с молодежью не была налажена как следует, иначе членам комитета комсомола не пришлось бы признаваться в бездействии.

Так или иначе все недочеты на этом ответственном собрании подсчитаны, в постановлении молодежь записала меры, направленные на устранение недостатков. Будем надеяться, что комсомольцы с их выполнением справятся, а первому пункту постановления — широкому развертыванию соревнования за досрочное выполнение заданий пятилетки, в ходе намеченной вахты «XXVI съезду КПСС — 26 ударных недель!» — уделят основное внимание. Большая работа требуется от каждого из 65 членов этой комсомольской организации.

Н. ТОМС.

ХОЗЯЙСТВОВАТЬ ЭФФЕКТИВНО

ИЗВЕСТНЯКОВАЯ МЕТЕЛЬ

Водитель Сланцевской райсельхозхимии Е. А. Печин прислал в редакцию письмо, в котором сообщал о беспорядках при загрузке машин известняковой мукой на цементном заводе. Долгое время здесь не работали весы, мука отпускалась, что называется, на глаз. Труба в соединении фланцев пропускала муку, она сыпалась на бочку, просто летела в сторону, или оседала на машину, весы. Нередко таким образом вокруг скапливалось до 4 тонн муки. Трудноуправляемый клапан подачи иногда выходил из строя, и тогда подача муки прекращалась. Вызов слесарей всегда был связан с определенными трудностями. Они приходили, затыкали дыры между фланцами и уходили, иногда ворчали: «Это не наше». Неоднократно обращались водители к начальнику и к механику железнодорожно-упаковочного цеха (ЖДУЦ), но от них слышалось: «Это не ваше». Веревочно-тряпичные заплатки очень быстро выходили из строя, и все начиналось сначала. Очередь образовывалась из десятков машин. А устранение неполадок затягивалось до неопределенного времени.

Мое знакомство с весовой произошло в один из «удачных» дней ее работы. Правда, с утра опять был двухчасовой простой, но к этому привыкли. Общими усилиями водителей и весовщицы неисправность устранить все же удалось. Часам к 11 заглянул сюда механик ЖДУЦ Б. В. Швец. Очередь машин в послеобеденное время была уже небольшая, хотя вместо положенных 10 минут машина загружалась в течение 20. Но этого никто уже не замечал. Хорошо, что хоть так сыплется.

Не видно было и известняковых сугробов, наличие которых в предыдущее время подтвердили водители В. П. Архипов, В. Н. Власов, А. И. Екимов, весовщица И. Н. Волкова. Правда, из люка загруженной машины вырывался небольшой столбик известняковой массы. По соседству этой же мукой загружались вагоны. Там клубы пыли были посолиднее. Часть муки относилась ветром, другая оседала на площадках, конструкциях, машинах и людях. То, что скапливается внизу, обычно бульдозером сталкивают в общую кучу и вместе с землей затем вывозят с территории.

В разговоре механик цеха Борис Васильевич Швец был предельно собран и четок:

— Из указанных в письме недостатков большинство уже устранены. Весы работают. Слесари тоже там работают часто. Плохая подача муки происходит из-за недостаточного давления в трубе. Из-за этого не срабатывает порой и клапан. Просыпки нет. Основная неисправность — износилась втулка. Долгое время не было бронзы для ее изготовления. Сейчас она изготовлена. Будет поставлена, как только произойдет остановка подачи муки на несколько часов.

«Как только произойдет остановка». Может быть, ее вообще не будет. А по словам самого механика, требуется для замены втулки всего лишь часа четыре работы трех слесарей. Нет и просыпки, но по-прежнему ветер закручивает здесь известняковые метели — несовершенен рукав, который опускается в люк машины. Его диаметр 20 сантиметров, а диаметр люка машины 50 сантиметров. Вот и уходит на ветер ценный продукт.

Рядом аналогично загружается в машины цемент. Но метелей там нет, так как сделано специальное приспособление, полностью закрывающее в момент засыпки люк машины. Есть здесь и отсос, т. е. даже незначительные потери цемента воздухом вновь засасываются на подачу. Правда, здесь тоже на одной весовой не работают весы, да также иногда капризничает клапан.

В письме весовая названа заброшенной. Она действительно производит такое впечатление. Не особенно беспокоит руководителей цеха то, что на ветер уходит ценная продукция. Но проблема, которая взволновала водителей, должна быть не безразлична тем, кто несет прямую ответственность за бесхозяйственное отношение к оборудованию. И вопросы, которые затронуты в письме, заключаются не только во втулке, как представляет их себе Б. В. Швец. Они шире, потому что требуют обеспечения надежной работы оборудования, сокращения потерь.

А. АЛЕКСАНДРОВ.

СЛОВО—УЧАСТНИКУ СОРЕВНОВАНИЯ

ОСНОВЫ УСПЕХА

Комплексная бригада шлифовщиков мебельного цеха лесокомбината, возглавляемая М. Д. Антиповой, одна из старейших на предприятии. Уже несколько лет коллектив постоянно подтверждает высокое звание бригады коммунистического труда. За перевыполнение взятых социалистических обязательств по выпуску продукции и ее высокое качество, за четкую организацию труда бригаде присуждено первое место в социалистическом соревновании за июнь. Сегодня М. Д. Антипова рассказывает о своем труде.

Успех не приходит сам собой. Приходится готовить его каждый день, каждый час, а значит, постоянно работать предельно внимательно и собранно, находить все новые и новые резервы, совершенствовать приемы своей работы и работу оборудования.

Большую роль при этом играет дисциплина труда. Каждый потерянный час отражается на выпуске продукции, и не только на количестве, но и на качестве. Чтобы выполнить задание, когда потеряна часть времени, начинают спешить, торопиться, и в итоге брак. Поэтому вместе, всей бригадой, мы решили — подобного не должно быть на наших рабочих местах.

Не менее важно, чтобы в коллективе были хорошие взаимоотношения. И производственные отношения — это такие же человеческие. Здесь тоже есть свои радости и неурядицы. Но каждый старается сохранить наши добрые традиции. А это прежде всего, чтобы человек не чувствовал ущемленности, что ему поручили менее важную, менее выгодную операцию. Каждый у нас выполняет именно то, в чем он имеет наибольший навык, что делает лучше всех, следовательно, работает с душой.

В бригаде нас четверо. Вместе со мной работают А. А. Андреева, О. В. Иванова и Н. И. Назарова. Нина Ильинична пришла к нам в бригаду совсем недавно на смену работнице, ушедшей на пенсию, но она знакома нам давно. Вообще мы загодя стараемся подобрать себе смену. Когда пришла Н. И. Назарова первый раз, так и сказали ей: «Вот смотри, пожалуйста. Где покажется удобнее, там и работай. А не понравится, не томись».

Операции у нас как будто и не сложные: трехразовое шлифование и шлифовка кромок, сверление под замок, промежуточное смачивание водой деталей будущей мебели. Но прежде чем придет навык, не один месяц пройдет. Здесь важно человека поддержать, помочь ему освоиться.

Оборудование, конечно, у нас уже старовато, частенько выходит из строя. Но девиз «Работаешь на станке — изучи его» давно уже понят нами как один из способов улучшения работы. Уже определяем на слух, когда неладно станок звучит, если неисправность пустяшная, не считаем лишним и устранить ее сами. Ключ самый ходовой всегда рядом. Если же неисправность велика, покоя ремонтникам не будет, пока станок на простое.

Возникают трудности и со шлифовальной шкуркой, часто она не лучшего качества, да и недостаточно ее поступает. Расходуем мы ее экономно, стремимся запас создать. То есть хочу сказать, что если действительно стремишься делать дело добросовестно, то вполне можешь «застраховаться» от различных причин.

Многое изменилось на предприятии за 24 года моей работы здесь. Если раньше каждый трудился самостоятельно, что приводило к частым спорам о работе выгодной и невыгодной, то теперь, когда созданы бригады, и то и другое слились в одно коллективное дело, в одну общую копилку. А потому не только ты сам спрашиваешь себя, но спрашивают и твои подруги, поэтому ответственность каждого значительно возросла.

А социалистическое соревнование еще выше поднимает ответственность. Соревнуемся мы с бригадой В. Е. Громовой, коллектив которой выполняет аналогичные операции в другой смене. Но соревнование — это еще и дружба, обмен опытом и взаимовыручка. Так, если создается трудное положение в одной из бригад: один заболел, другой в отпуске, здесь уже выручаем друг друга. Дело-то делаем одно. А потому и не спокойна душа, когда чувствуешь, что-то не ладится у твоих соперников. Вот плохо только, что молодых мало приходит в наши цехи. А ведь смена нам скоро будет нужна.

М. АНТИПОВА,
бригадир шлифовщиков мебельного цеха лесокомбината.

УГОЛОК КНИГОЛЮБА

Помогают, учат, рассказывают

В книжные магазины города поступила новая литература.

История КПСС, т. 5-й. КПСС накануне и в годы Великой Отечественной войны, в период упрочения и развития социалистического общества. 1938—1959 гг.

Период, которому посвящена вторая книга пятого тома, наполнен событиями всемирно-исторического значения. Одержав победу над германским фашизмом и японским милитаризмом, советский народ приступил к осуществлению планов мирного строительства. Книга содержит библиографический материал, иллюстрации, вкладки, схемы, карты.

КПСС. Справочник. М., Политиздат, 1980.

Справочник содержит фактический материал об основных этапах истории КПСС с ее возникновения до наших дней.

Л. Г. Винницкий. Бойцы особого фронта. Записки офицера разведки. Лениздат, 1980.

На основе личных воспоминаний и подлинных документов автор показывает действия разведки Ленинградского фронта в самый трудный период обороны Ленинграда (июнь 1941—декабрь 1942 годов). Книга рассчитана на массового читателя, имеет большое значение в плане изучения родного края, содержит материал о военных действиях, в том числе в Сланцевском районе—Старополье — Русско — Овсище.

Н. М. Суворов. Сирены зовут на посты. Страницы блокадного дневника. Лениздат, 1980.

В основу книги лег дневник, который в 1941—1945 годах вел Н. М. Суворов, когда он был командиром роты МПВО на Васильевском острове. Автор правдиво рассказывает о жизни и борьбе ленинградцев в дни блокады.

Учись читать, размышлять, выступать. М., «Молодая гвардия», 1980.

Широко известны слова М. Горького «Всем хорошим во мне я обязан книгам». Если есть желание по-настоящему научиться работать с книгой, размышлять и выступать, то нужно познакомиться с настоящей книгой.

Планирование. Практика. Популярный словарь-справочник.

Около 200 статей словаря-справочника сжато и ясно дают представление о целях и задачах планирования. Популярно изложена методика планирования. В книге дается анализ уровня планирования, рассказывается о видах прогнозов, законе экономии времени и т. д. Для экономистов, плановиков словарь-справочник станет настольной книгой.

В. А. Крупецкий. Психология. Дополнение в качестве учебника для учащихся педагогических училищ.

Книга написана в соответствии с программой курса психологии в педагогических училищах. В учебнике раскрыты общие вопросы психологии, рассмотрены закономерности психических процессов, эмоционально-волевая сфера личности, ее индивидуальные особенности.

Обыкновенная сенсация. Лениздат, 1980.

Авторы сборника, ленинградские журналисты, рассказывают о событиях, фактах, каждый из которых представляет большой интерес и мог бы стать основой сценария, пьесы, романа. Сборник повествует об удивительных подвигах, труде, жизненной чистоте советских людей.

М. ХАЙКИНА,
директор магазина № 176 «Ленкнига».

СЕЛЬСКИЙ ФЕЛЬДШЕР

Мое письмо — о большой заботе о больных фельдшера Ложголовского медпункта Анатолия Алексеевича Камаева.

Я болею уже 10 лет. Живу далеко от медицинского пункта. К нам идти пешком надо четыре километра. Но когда приходится попросить фельдшера навестить меня, так как из-за состояния здоровья не всегда могу дойти до медицинского пункта, А. А. Камаев никогда не откажет. В любую погоду придет на помощь.

Сердечно благодарю его за внимание к больным людям.

М. ГАВРИЛОВА.
Деревня Данилово.

В РЕДАКЦИЮ ПРИШЛО ПИСЬМО

ХОЗЯЙСТВО ЛИЧНОЕ—ЗАБОТА ОБЩАЯ

ЭТО ВЫГОДНО

В последние годы повысился спрос на натуральные меха. Но пока наше народное хозяйство не может удовлетворить эти быстро растущие запросы. Вот почему наше правительство уделяет такое большое внимание разведению животных ценных пород в личных хозяйствах, в частности, кроликов и нутрий.

Совет Министров РСФСР обязал Министерство сельского хозяйства РСФСР, роспотребсоюз, Министерство лесного хозяйства, центральный совет «Роскроликозверовод», Советы Министров автономных республик и облисполкомы обеспечить значительное увеличение разведения нутрий в колхозах и совхозах и кооперативных хозяйствах, а также в обществах звероводов и в личных подсобных хозяйствах граждан.

С октября 1979 года закупочные цены за шкурки нутрий повышены в среднем на 100 процентов. Одновременно граждане, занимающиеся разведением пушных зверей, освобождены от уплаты налога за проданную заготовительным организациям продукцию клеточного звероводства. Освобождены с 1 июля 1980 года от уплаты подоходного налога и члены Всероссийского общества кролиководов и звероводов-любителей, выращивающие племенной молодняк нутрий для воспроизводства.

Все это подтверждает мысль о том, что у нас в стране личному подсобному хозяйству уделяется большое внимание. И поэтому я еще раз хочу призвать вас, читатели, если у вас есть какая-либо возможность разводить кроликов и нутрий, приходите к нам в районный совет кролиководов на улицу Полевую, в дом № 27. Ведь в наших общих интересах поднять звероводство на высокий уровень. А выгода от этого также взаимная.

А. СОО,
председатель районного общества кролиководов.

СЛУЖБА ЗДОРОВЬЯ

О ДИСПАНСЕРИЗАЦИИ ДЕТЕЙ

Диспансеризация — это система лечебно-профилактического обслуживания населения с активным выявлением заболеваний, а также устранения факторов, вызывающих некоторые заболевания. Она была впервые применена в Советском Союзе и в социалистических странах. Особое значение диспансеризация имеет в детском возрасте, так как чем реже болеют дети, тем здоровее взрослое население.

Медики начинают беспокоиться о здоровье ребенка еще задолго до его рождения. В женской консультации беременная женщина получает полное обследование и регулярное наблюдение за ее здоровьем и здоровьем будущего ребенка. После рождения и до 15 лет за здоровьем и развитием детей следят педиатры. На первом году жизни ребенка надо показывать педиатру не реже одного раза в месяц, а при необходимости и чаще, чтобы вовремя выявить и начать лечить такие заболевания, как рахит, анемию, гипертрофию и другие. С целью выявления врожденной патологии малыша следует показывать в первые три месяца детскому хирургу-ортопеду, окулисту и невропатологу. Надо знать, что такую врожденную патологию, как вывих бедра, можно вылечить без операции, если она выявлена в первые три месяца жизни ребенка. Нельзя уклоняться от сдачи анализов крови, мочи ребенка, которые также помогут выявить патологию.

На втором году жизни ребенка следует показывать педиатру (один раз в квартал) и стоматологу с целью проверки прикуса. Дети третьего года жизни осматриваются педиатром один раз в полугодие, а также стоматологом и окулистом. Дети четвертого года жизни должны осматриваться педиатром 1 раз в год.

Особого внимания требуют пятилетние дети. Им скоро в школу. Они должны быть осмотрены педиатром, отоларингологом, логопедом, невропатологом, стоматологом и хирургом-ортопедом.

Товарищи родители, от вас зависит здоровье ваших детей, своевременно показывайте их врачам!

Н. СКВОРЦОВА,
врач детской поликлиники.

На снимке нашего фотокорреспондента Ю. Терентьева — кассир-контролер магазина № 17 «Октябрьский» Н. Егорова. Шесть лет трудится она в этом магазине. Сначала была младшим продавцом, вскоре стала продавцом-консультантом. На более ответственной должности кассира-контролера девушка недавно — с 1979 года. Но и в сравнительно новом для нее деле Н. Егорова показывает пример: в совершенстве владеет профессией.

Комсомолка Н. Егорова — ударник коммунистического труда. В День работника торговли ее ждало еще одно поощрение за труд — Почетная грамота торга.

ГОРЬКИЕ ПЛОДЫ

ИЗ ЗАЛА СУДА

О седьмой квартире дома № 6 по улице Чкалова сложилась недобрая слава. Живет здесь нигде не работающая 22-летняя Н. А. Степанова. Ни мнение соседей, ни то обстоятельство, что у нее двое детей, не мешают Надежде вести беспорядочный и недостойный образ жизни. Там же обитает пятидесятилетняя Е. Г. Владимирова, она также нигде не работает и тоже систематически пьянствует, пользуется обществом неразборчивых мужчин.

В 1979 году Владимирова затеяла обмен жилплощади, полностью оформила документацию, но почему-то передумала и начала затягивать переезд. Степанова проявила живейшую заинтересованность в отъезде постоянной собутыльницы Владимировой, и то, что отъезд откладывался, омрачило былую дружбу. Степанова не один раз пыталась повлиять на колебания Владимировой, и это все более накаляло их взаимоотношения. Наконец, произошел взрыв.

19 декабря пьяная Степанова ворвалась в комнату Владимировой, где в это время после попойки спал гражданин Поляков, и потребовала завершить операцию обмена. Получив отказ, разъяренная Степанова набросилась на соседку и, как говорят юристы, умышленно нанесла ей телесные повреждения, из-за которых Владимирова 10 дней провела в больнице.

Но Владимирова и потом никуда не переехала и даже обзавелась «штатным» сожителем А. А. Ивановым, алкоголиком, моложе ее на десяток лет, станочником лесокомбината.

8 марта у Владимировой была организована очередная пьянка. Кроме самой хозяйки, присутствовали упоминавшийся выше Иванов, Степанова и гостьи — мать и дочь Л. Ф. Васильева и З. В. Лебедева. Спиртного было вполне достаточно для того, чтобы все опьянели, а сама хозяйка напилась до бесчувствия. Иванов безрезультатно «приводил» ее в сознание.

То, что хозяйка «выбыла из строя», никого не смущало, пьянка продолжалась. Но закончилась она печально. Владимирову обнаружили в ванной комнате со следами тяжелых ранений, нанесенных ей разбитой бутылкой. На этот раз потерпевшая провела в больнице 37 дней.

Так Евдокия Григорьевна Владимирова пожинает плоды беспутной жизни.

Народный суд разобрался и воздал виновным по заслугам.

В. ФЕДОСОВ,
помощник горпрокурора.

СЛЕТ СТАНЕТ ТРАДИЦИЕЙ

Спорт

26—27 июля этого года на базе отдыха регенератного завода состоялся слет «От значка ГТО — к олимпийской медали». Право поднять флаг слета было предоставлено нашим лучшим спортсменам, которые выступали почти на всех спортивных соревнованиях, проводимых в городе и на заводе, В. Захарцеву, В. Кузнецову и Т. Нестеровой.

В первом виде спортивных соревнований — ориентировании на местности, который требует выносливости, выдержки, умения ходить по азимуту, первое место завоевала семейная команда Прыгачевых из цеха формовой техники. Они стартовали последними, но прошли все 9 контрольных пунктов, не получив ни одного штрафного очка, и показали лучшее время.

В соревновании по метанию гранат первое место заняла команда цеха формовой техники.

Одним из сложных видов соревнований первого дня слета был военизированный кросс. Участнику его нужно было пробежать 750 метров, трижды выстрелить из пневматической винтовки по мишеням и вернуться назад. Лучшее время было у В. Кузнецова.

Вечером все собрались у костра, где проводили конкурс художественной самодеятельности. Все команды приготовили интересные номера. Отрадно было видеть, что конкурс художественной самодеятельности незаметно перерос в концерт, на котором выступили многие участники слета. Жюри отдало предпочтение команде цеха резиновой обуви.

Второй день начался с военизированной эстафеты. Участникам ее нужно было пробежать 1.000 метров, метнуть в цель три гранаты, пробежать 100 метров в противогазе, пройти на лодке несколько пунктов, отмеченных на Нарвском водохранилище, и закончить эстафету бегом по пересеченной местности. В состав команды входило пять человек. На воде ребятам пришлось основательно потрудиться — дул сильный встречный ветер. Первое место в эстафете заняла команда цеха резиновой обуви, второе место — команда электроцеха и третье — заводоуправления.

В конкурсном обеде все команды показали свое умение готовить в походных условиях. Команда цеха резиновой обуви и в этом конкурсе оказалась лучшей.

Первое общекомандное место заняли спортсмены цеха резиновой обуви, которые награждены переходящим кубком, вымпелом и Почетной грамотой. Второе место у команды заводоуправления, награжденной Почетной грамотой и вымпелом. Третье — у команды цеха формовой техники, которая также награждена Почетной грамотой и вымпелом. Команды, занявшие первые места в отдельных видах соревнований, награждены памятными подарками.

Этот слет показал нам, что такие дела нужно проводить почаще. Я думаю, что он станет традиционным праздником молодежи нашего завода.

В. ЛОБАНОВ,
секретарь комсомольской организации регенератного завода.

Федору Юлеусовичу
КЕЛЛО

Поздравляем с 55-летием. Желаем здоровья, долголетия и успехов в труде.

Коллектив котельного цеха ТЭЦ СПЗ «Сланцы».

Александру Александровичу
ГАВРИЛОВУ

Поздравляем Вас с 50-летием и уходом на заслуженный отдых. Желаем Вам здоровья, счастья, семейного благополучия и всего самого доброго.

Коллектив бригады А. А. Гаврилова шахты «Ленинградская».

СЛАНЦЕВСКОМУ ГОРОДСКОМУ ПРОИЗВОДСТВЕННОМУ УПРАВЛЕНИЮ БЫТОВОГО ОБСЛУЖИВАНИЯ НАСЕЛЕНИЯ

требуются

на постоянную работу
БУХГАЛТЕР,
ГЛАВНЫЙ БУХГАЛТЕР.

За справками обращаться в отдел кадров по адресу: ул. Гагарина, дом № 3. Телефон 2-20-32.

3—1

Телевидение

ПОКАЗЫВАЕТ МОСКВА

ЧЕТВЕРГ, 7 АВГУСТА

8.00 — «Время». 8.40 — Утренняя гимнастика. 9.05 — «Отзовитесь, горнисты!». 9.30 — «Расколотое небо». Художественный телефильм. 1-я серия. 10.35 — «Народное творчество». Телеобозрение. По окончании — Новости. 14.30 — Новости. 14.50 — «Сельские будни». Кинопрограмма. 15.50 — Фильм — детям. «Неразлучные друзья». Художественный фильм. 17.05 — Концертный зал телестудии «Орленок». 17.50 — «Дела московского комсомола». 18.20 — «Трое строят себе дом». Мультфильм. 18.45 — «Сегодня в мире». 19.00 — «Жизнь науки». Академия наук Молдавской ССР. 19.45 — Фантазия на темы песен советских композиторов. 19.55 — «Расколотое небо». Премьера художественного телефильма. 2-я серия. 21.00 — «Время». 21.35 — Чемпионат СССР по футболу: «Локомотив» — «Спартак». В перерыве — «Сегодня в мире».

ПОКАЗЫВАЕТ ЛЕНИНГРАД

ЧЕТВЕРГ, 7 АВГУСТА

9.00 — Новости. 9.10 — Для школьников. «Как закалялась сталь». Художественный телефильм. 4-я серия. 10.15 — «Крупным планом». Герой Социалистического Труда, лауреат Государственной премии СССР, академик В. В. Новожилов. 10.55 — Поет народный артист СССР А. Соловьяненко. 18.00 — Для детей. «Маленький джигит». Фильм-концерт. 18.30 — «Творчество юных». 19.00 — «Ленинград». 19.20 — «Псков». Документальный фильм. 19.45 — «Это оперетта». Фильм-концерт. 20.45 — «Спорт, спорт, спорт». 21.00 — «Время». 21.40 — Новости. 21.50 — «Рассказы о художниках». Огюст Роден.

ПОКАЗЫВАЕТ ТАЛЛИН

ЧЕТВЕРГ, 7 АВГУСТА

15.55 — Программа передач. 16.00 — «Годы и люди»: «Дело № 31» и «Жить не ниже подвига». 16.40 — «Танцевальные ритмы». 17.00 — Художественный фильм «Моя Ирена». 17.40 — «Удивительный горный Крым». 17.50 — Новости. Вечерняя программа. 18.00 — «Актуальная камера» (на русск. яз.) 18.15 — «Заветная песня». 18.35 — Реклама. 19.00 — «На новых рубежах». 19.30 — «Круговое движение». 20.00— Для детей. «Молодильные яблоки» и «Синий Лис». 20.30 — «Актуальная камера». 21.35 — «Спорт, спорт».

СГПТУ № 215

объявляет

дополнительный набор по специальности
ШВЕЯ-МОТОРИСТКА
для Сланцевского филиала ЛШО «МАЯК»

на базе 8 классов с трехгодичным сроком обучения. Учащиеся обеспечиваются питанием, обмундированием, иногородним предоставляется благоустроенное общежитие. Во время производственной практики учащиеся получают 50 процентов заработной платы.

Закончившим училище с отличием предоставляется право без вступительных экзаменов поступать в вузы и техникумы легкой промышленности.

Адрес училища: ул. Кирова, дом № 18. Телефоны 2-17-40, 2-13-83, 2-22-38.

2—1

ЭКОНОМЬТЕ ВРЕМЯ!

Сланцевское трансагентство производит предварительную продажу билетов на междугородные автобусы, отправляющиеся из Ленинграда в города: Новгород, Старая Русса, Рига, Даугавпилс, Вильнюс, Таллин, Устюжна, Череповец, Валдай, Новополоцк, Витебск, Бокситогорск, Подпорожье, Сясьстрой, Лодейное Поле и другие. Пользуйтесь услугами трансагентства!

Наш адрес: г. Сланцы, ул. Ленина, дом № 9. Телефон 2-28-67.

2—1

СЛАНЦЕВСКАЯ РАЙСЕЛЬХОЗТЕХНИКА

направляет

учащихся в Сиверское СПТУ-3 на 1980—81 учебный год по специальностям:
ТОКАРЬ - УНИВЕРСАЛ,
ЭЛЕКТРОГАЗОСВАРЩИК,
ЭЛЕКТРОМОНТЕР по ремонту и обслуживанию электрооборудования с правами водителя автомобиля,
ВОДИТЕЛЬ АВТОМОБИЛЯ с квалификацией СЛЕСАРЯ.

Срок обучения 8 месяцев.

Принимаются выпускники средней школы, прошедшие обучение по тракторам и автоделу, в возрасте 17,5 лет, а также уволенные в запас из Советской Армии в 1980 году. Выплачивается стипендия в размере 96 рублей в месяц.

За направлением обращаться в отдел кадров райсельхозтехники.

1—1

Кино

ДВОРЕЦ КУЛЬТУРЫ. 6 августа — **«Странная женщина».** (Две серии). Начало в 17, 20 часов. Для детей. **«Рикки-Тикки-Тави».** Начало в 10 часов.

ДОМ КУЛЬТУРЫ ГОРНЯКОВ. 6 августа — **«В плену дворцовых интриг».** (Две серии). Начало в 17, 20 часов.

КИНОТЕАТР «ТРУД». 6 августа — **«Мститель».** (Две серии). Начало в 12, 15, 18.15, 21 час. Для детей. Сборник мультфильмов. Начало в 10 часов.

КЛУБ «ШАХТЕР». 6 августа — **«Сангам».** (Две серии). Начало в 17, 20 часов.

Сланцевский участок объединения «Леноблбыттехника» принимает заказы на изготовление низких оград на могилы по цене 30 рублей 94 копейки. Обращаться по адресу: ул. Кирова, дом № 19. Телефон для справок 2-26-01.

2—2

Коллектив яслей-сада № 5 выражает глубокое соболезнование Хитрик Тамаре Ивановне по поводу смерти ее отца.

О ЧЁМ ГОВОРИТ МИР

Корреспонденты ТАСС и АПН сообщают...

УБЫТКИ ОГРОМНЫ

ОТТАВА. Убытки канадских фермеров только в провинциях Манитоба и Саскачеван в результате навязанного Канаде Соединенными Штатами эмбарго на продажу зерна СССР составили 63 миллиона долларов. Об этом говорится в опубликованном Саскачеванским университетом докладе по вопросам сельского хозяйства.

(ТАСС)

ТАЙНА ГРЕНЛАНДСКОГО ЛЬДА

МЕЖДУНАРОДНЫЕ ЗАМЕТКИ

После аварии на атомной электростанции в Гаррисберге (США) в Дании с новой силой вспыхнули дебаты о целесообразности строительства АЭС в стране. Недавно масла в огонь добавили факты об эксплуатации американского атомного реактора в Гренландии.

Как выяснилось, с 1960 по 1963 года на секретной американской военной базе «Кэмп Сэнчури» в Гренландии функционировал экспериментальный образец мобильного энергетического реактора «ПМ-2а». Он служил для проведения исследований и доработки следующего поколения подобных установок, создаваемых Пентагоном для работы в особых условиях на военных объектах, размещенных в районах, где обеспечение энергетических потребностей мощных радарных станций и других систем обычными средствами сильно затруднено или совершенно невозможно.

За спиной датской общественности и коренного населения Гренландии происходила отработка весьма несовершенных устройств, которая не проводилась в США в связи с возможными опасными последствиями такого рода «исследований». Американские военные добились от датских властей беспрецедентных уступок: им было разрешено не только осуществлять свои эксперименты без какого-либо контроля со стороны датчан, но и сливать радиоактивную воду из системы охлаждения реактора в специально пробуренную скважину в глубинные слои ледника, покрывающего этот район острова.

Последствия подобной безответственности не замедлили сказаться. Уже летом 1963 года (т. е. менее, чем через три года эксплуатации вместо расчетных двадцати лет) «ПМ-2а» был внезапно остановлен и срочно вывезен на одну из военных баз в США. По официальной версии, причиной этого была «подвижка ледника», в глубине которого в туннелях размещалась установка. Однако в июне нынешнего года выяснилось, что остановка реактора была вызвана рядом неисправностей и, как полагают, даже аварий. В журнале «Форсвар» было опубликовано разоблачение сотрудника шведского института изучения проблем мира О. Вилкеса, согласно которому в результате нарушений элементарных требований безопасности при эксплуатации установки было загрязнено радиоактивными отходами не менее 4.000 тонн льда в районе базы. Это произошло как раз из-за сброса радиоактивных вод в скважину, которая под воздействием тепла неуклонно расширялась, а также из-за ее утечек через уплотнители в самом реакторе.

В своем ответе на запрос в датском парламенте министр охраны окружающей среды Е. Холст сообщил, что в ходе эвакуации оборудования американцы вывезли и часть сильно зараженного льда, а также провели исследования на радиоактивность всего района. Хотя министр заверил, что измерения показали невысокий уровень радиации, он уклонился от ответа на вопрос о том, как они производились. Высказываются опасения, что обследовалась лишь поверхность льда. Ведь не было пробурено ни одной скважины для проверки уровня радиации в толще ледника в районе захоронения зараженной воды.

Характерно, что все измерения, на которые ссылается министр, проводились исключительно американским персоналом, и датчанам лишь передали данные, отобранные американцами. Интересно также и то, что чуть позже прекратила свое существование и сама база «Кэмп Сэнчури», военное значение которой в свое время так подчеркивалось Пентагоном. Есть все основания полагать, что причиной свертывания послужило не внезапно утраченное значение базы для обороны США, а опасный для здоровья ее личного состава уровень радиации.

В Гренландии и собственно в Дании с тревогой отмечают, что можно лишь предполагать, какие ядовитые вещества таит в себе гренландский лед.

А пока туннели, где прятали реактор, уже рухнули под тяжестью новых слоев льда, и радиоактивная зараза медленно сползает все ближе к океану, где она однажды превратится в радиоактивный айсберг.

Для полноты картины остается добавить, что «Кэмп Сэнчури» находился всего в 160 км от крупнейшей американской военной базы Туле, вблизи которой в 1968 году разбился американский стратегический бомбардировщик Б-52. При этом взорвались детонаторы его ядерных бомб, и, хотя по счастливой случайности атомных взрывов не произошло, лед на месте аварии был сильно загрязнен радиоактивным плутонием.

Очевидно гляциологи будущего, исследуя гренландские льды, будут сильно озадачены некоторыми странностями в его составе, разгадку которых можно будет найти лишь в архивах Пентагона.

А. ПОЛЮХОВ,
собств. корр. АПН.

В БОРЬБЕ ЗА СВОИ ПРАВА

ПАРИЖ. 1.500 французских крестьян провели манифестацию на улицах города Тулон. Труженики деревни департамента Вар выразили протест против проводимой властями в рамках европейского экономического сообщества «совместной» аграрной политики, вызывающей дезорганизацию внутренних рынков сбыта и массовое разорение крестьянских дворов. **(ТАСС)**

Редактор
В. В. ИВАНОВ.

Газета выходит по вторникам, средам, четвергам, пятницам и субботам

НАШ АДРЕС: 188540, г. Сланцы, Банковская ул., 3. ТЕЛЕФОНЫ: редактор — 2-23-81, отв. секретарь — 2-17-85, отдел промышленности — 2-16-65, отдел партийной жизни — 2-14-06, отдел сельского хозяйства — 2-16-70, отдел культуры, быта, писем и массовой работы — 2-23-65, отдел комсомольско-молодежной жизни, фотокорреспондент — 2-16-03, корректоры — 2-13-60, бухгалтерия — 2-27-81. Объявления принимаются в бухгалтерии редакции по понедельникам и средам с 14 до 18 часов.

ППО № 1—1 Ленуприздата гор. Сланцы, Банковская ул., дом № 3. Газету набирали линотипистки Зверева А. А., Зверева Л. И., Никандрова А. М., верстали Аман Н. С., печатали Минина Н. С., Ковалева Т. И., Корректоры Ершова Г. В., Бегунова Е. К. Объем 0,5 печ. л. Тираж 13 613. Заказ 2304.