Пролетарии всех стран, соединяйтесь!

ЗНАМЯ ТРУДА

Орган Сланцевского горкома Коммунистической партии Советского Союза и городского Совета народных депутатов

Газета издается с апреля 1944 года | № 169 (7891) | Среда, 3 сентября 1980 года | Цена 2 коп.

УБОРКЕ УРОЖАЯ—ТЕМПЫ И КАЧЕСТВО

Впереди—совхоз „Аврора"

Районное управление сельского хозяйства, райком профсоюза работников сельского хозяйства и СПО «Родина» подвели итоги социалистического соревнования среди совхозов объединения за минувшую неделю (с 25 августа по 1 сентября 1980 года) на уборке урожая.

Первое место присуждено коллективу совхоза «Аврора» (директор совхоза В. П. Акишин, секретарь парткома В. Г. Жиров, председатель рабочего комитета профсоюза Н. Е. Сизов, секретарь комсомольской организации Е. Киверов), обеспечившему прирост уборки зерновых за минувшую неделю на 39,3 процента к плану, первым в районе выполнившему наибольший процент сева озимых, засыпавшему семян яровых зерновых культур на 43 процента к плану.

За достигнутые успехи в социалистическом соревновании на уборке коллектив совхоза награждается переходящим Красным вымпелом.

Из-за срыва оптимальных агротехнических сроков сева озимых совхозами «Родина», «Старопольский» и «Сланцевский» и низких темпов уборки зерновых в совхозе «Осьминский» второго места решено не присуждать.

Отмечены хорошие темпы работ на уборке зерновых в совхозе «Сланцевский». Совхоз «Осьминский» закончил сев озимых. Лучше уровня прошлого года ведутся работы в совхозах района на севе озимых, на уборке картофельной ботвы, уборке картофеля, сдаче зерна и картофеля государству. Вместе с тем отмечается, что совхозами объединения не выполнено августовское задание по копке картофеля и закладке его на семена.

Урожайность зерновых культур в совхозах «Родина», «Старопольский» и «Сланцевский» ниже уровня 1979 года. Это требует такой организации труда уборочно-транспортных комплексов и сушильно-сортировальных пунктов, чтобы оставшиеся площади зерновых культур убрать в сжатые сроки, тем самым снизить потери урожая.

Повседневная и кропотливая работа должна проводиться с прибывшими на уборку студентами, учащимися и рабочими шефствующих предприятий и организаций по качеству уборки картофеля.

XXVI съезду КПСС—26 ударных недель!

ЭКРАН

работы механизаторов, занятых на жатве зерновых в СПО «Родина» (данные на 1 сентября 1980 года)

Фамилия, имя, отчество комбайнера	Наименование совхоза	Убрал зерновых с площади [в га]	Намолотил зерна [ц]
ШАХОВ А. А.	«Сланцевский»	118,8	202,4
ШЕВЧЕНКО П. П.	«Сланцевский»	102,8	180,7
ШАНАУРОВ В. Я.	«Родина»	97,5	182,7
КИРИЛЛОВ Г. Г.	«Родина»	87	140,8
СОЛДАТЕНКОВ В. С.	«Аврора»	68	150
МАЛЬКОВ Ю. В.	«Сланцевский»	66	106
ПОПКОВ А. М.	«Сланцевский»	66	104
КАРПОВ В. Н.	«Аврора»	63	141
АНИСИМОВ Н. И.	«Сланцевский»	61	119,5
КАРПОВ П. П.	«Сланцевский»	57	116,5
ШУЙГИН А. С.	«Родина»	52,8	94,7
ЕГОРОВ В. И.	«Аврора»	49	108

ЦЕПОЧКА НЕУВЯЗОК

А. С. Шуйгин — один из опытнейших комбайнеров совхоза «Родина». На его счету нынешняя жатва хлебов — двенадцатая. Мы попросили Анатолия Степановича поделиться своими впечатлениями о ней, рассказать, что помогает ему добиваться высоких результатов и что мешает всему отряду комбайнеров работать более успешно.

— Да, нынешняя жатва двенадцатая в моей трудовой биографии. И скажу, что она из наиболее сложных и не совсем удачных. Почему? Во-первых, позднее обычного этим летом выехали я и мои товарищи на хлебную ниву. И только потому, что не были своевременно подготовлены комбайны. У нас, механизаторов, большие претензии к инженерной службе совхоза: никак не могут работники ее научиться заблаговременно ремонтировать технику. Получается по принципу: «На охоту ити — собак кормить». Причем с каждым годом дела с ремонтом комбайнов обстоят все хуже и хуже.

А задержались с ремонтом техники, опоздали в поле, и, как следствие, приходится убирать большие массивы, особенно озимой ржи, которые уже проросли травой. Вот сейчас, например, мы убираем рожь в бригаде Монастырек. Колосья уродились богатые, высокие. Но то ли под тяжестью собственного веса, то ли от частых дождей они полегли. А трава стоит хоть бы что. Вот и приходится в таких условиях делать шаг вперед, два — назад. Не работа, а сплошная нервотрепка. А если бы на 10 дней раньше выехали, такого бы не случилось.

И еще один больной вопрос — качество полей. Очень оно у нас низкое. Камни и коряги так и подстерегают чуть ли не на каждом метре. Но если таким опытным комбайнерам, как В. Я. Шанауров, еще удается их вовремя заметить и объехать, то новичку, скажем, А. А. Кожакину не сладко приходится. А у нас-то из 6 комбайнеров как раз и есть большинство новичков. Г. Г. Кириллов — второй год на жатве, А. И. Яковлев — первый, М. В. Малашин — второй. А чтобы научиться маневрировать такой машиной, как «Нива», надо не один год посидеть на ней.

И вот тут напрашивается вопрос: почему руководители нашего хозяйства и главные специалисты не заботятся о подготовке надежных и постоянных кадров комбайнеров? Ведь если в былые годы у каждого из нас был на комбайне помощник, то нынче его не дали. И я скажу, что в этом большой просчет. И прежде всего потому, что скоро может сложиться такая ситуация, когда некого будет сажать на комбайн. Смену-то мы не готовим.

Да, честно признаться, и нам сейчас без помощников работать сложнее. Ведь иногда приходиться такие крупные узлы ремонтировать в поле, что помощь необходима. Нам говорят, мол, пусть помогает шофер, закрепленный за комбайном. Правильно, сознательный водитель, такой, как В. А. Калмыков, поможет, а другой и нет.

И с оплатой труда у нас нынче много неразберихи. Так расценки составлены, что в конце месяца и получать будет нечего. А поэтому и заинтересованности нет.

Скажу еще вот о чем. Не чувствуется у нас нынче роли рабочего комитета профсоюза. Если в прежние годы еженедельно подводили итоги нашей работы, флажки вручали победителям, нет-нет да и «молнию» выпускали, то нынче этого нет. И откровенно скажу, даже желание работать в такой обстановке пропадает. Но это мне, ко всему, как говорится, привычному. А как молодым? А у нас и среди шоферов в основном молодежь. Например, комсомолец Юра Слявин, Сергей Маринкин еще только начинают трудовую биографию. И с самого начала проявлено такое равнодушие к их труду.

Вот и выходит, что нынешняя жатва должна была быть образцовой: год-то завершающий в пятилетке, предшествующий XXVI съезду партии. А у нас наоборот: результаты труда низкие. Я, например, убрал хлеба всего с 52,8 гектара, чем крайне недоволен.

Думаю, что есть о чем подумать нашим руководителям и специалистам. Нельзя так организовывать и проводить такие ответственные кампании.

А. ШУЙГИН,
звеньевой комбайнеров совхоза «Родина».

СВЕДЕНИЯ

об уборке зерновых, картофеля, вспашке зяби и севе озимых в СПО «Родина» (данные на 1 сентября 1980 года)

Наименование хозяйств	Убрано зерновых и зернобобовых (в % к плану)	Намолочено с гектара (ц)	Обмолочено семенников многолетних трав в % к плану	Выкопано картофеля с площади (в % к плану)	Накопано с гектара (ц)	Вспахано под зябь (в % к плану)	Посеяно озимых (в % к плану)
«Сланцевский»	97	17,7	100	9	90	20	100
«Аврора»	70	20,5	100	—	—	4	100
«Родина»	70	17,8	100	16	109	6	100
«Осьминский»	47	15,2	100	—	—	—	100
«Старопольский»	40	6,1	100	1	120	9	100
По объединению:	**66**	**16,4**	**100**	**8**	**103**	**9**	**100**
Было в 1979 году:	77	16,2	100	7	100	8	100

Комсомольско - молодежная бригада, которой руководит А. П. Саунанен, в филиале швейного объединения «Маяк» занимает одно из ведущих мест в социалистическом соревновании. Работницы выпускают швейной продукции на 130—140 процентов. И одна из членов этой бригады — Галина Педранг (на снимке). Она выполняет самую главную операцию — притачку капюшонов. Точность, быстрота и высокое качество — вот что отличают труд Галины Педранг.

Фото Ю. Терентьева.

ЕСТЬ ПЛАН

Хорошо поработал в августе коллектив бригады О. П. Шведовой молочного завода. Соревнуясь за достойную встречу XXVI съезда КПСС, члены бригады добились неплохих успехов. Творога изготовлено 110 тонн, что составило 100 процентов выработки, а сметаны приготовлено 20 тонн сверх плана.

Особенно успешно на сметанно-творожном участке трудятся работницы А. Г. Андрейчик и Н. Д. Новикова. Выработка их, как правило, на 2—3 процента выше плана.

Г. СИМОНОВА,
экономист молочного завода.

ВЫПОЛНИЛИ ПЯТИЛЕТКУ

Четыре шофера совхоза «Сланцевский»—А. И. Ваганов, Г. А. Хорошев, Г. А. Лебедев и И. В. Сергеев — успешно завершили пятилетнее задание по перевозкам грузов. Близки к выполнению пятилетки и шоферы Ф. И. Егоров, С. Я. Кутилин и В. С. Думин. В честь их успеха на центральной усадьбе совхоза выпущена «молния».

МОЛОДЕЖЬ НА ФИНИШЕ ПЯТИЛЕТКИ

ЦИФРЫ, ФАКТЫ, ИМЕНА

ГЕОЛОГОРАЗВЕДКА:

Молодой специалист

С апреля 1979 года после успешного завершения обучения в Тираспольском геологоразведочном техникуме работает на участке буровых работ в Сланцевской геологоразведочной партии Валентина Леонова. Со своей трудной и ответственной работой — каротажем скважин — она справляется только на «отлично».

Валентина принимает активное участие в общественной жизни коллектива партии геологоразведки. Она оказывает большую помощь культмассовому сектору, проводит политинформации.

СЛЮДЯНАЯ ФАБРИКА:

Освоилась успешно

Недавно пришла сюда работать комсомолка Галина Сидорова. Она быстро освоила профессию калибровщицы-раскройщицы и сейчас выполняет месячные задания на 103—105 процентов. Всю продукцию сдает с первого предъявления.

Галя пока не имеет постоянного комсомольского поручения, но старается принять участие в комсомольской работе на фабрике. На недавно прошедшем собрании она выступила с интересным докладом.

ПАССАЖИРСКОЕ АВТОПРЕДПРИЯТИЕ:

Передовой водитель

Два с половиной года работает водителем городского автобуса в Сланцевском пассажирском автопредприятии Сергей Гусев. Ежемесячное выполнение плановых заданий на 110—112 процентов, безаварийная работа сразу поставили его в число передовиков предприятия. Сергей — хороший спортсмен. Он защищал честь предприятия на городских соревнованиях по легкой атлетике, лыжам, пулевой стрельбе, выступал на областных соревнованиях. За хорошую производственную работу и активную общественную деятельность администрация и комсомольская организация предприятия наградили Сергея туристической путевкой в Польшу.

ПАНОРАМА РОДИНЫ

ПЛАЗМА ЭКОНОМИТ МЕТАЛЛ

КИШИНЕВ. Надежность погружных электронасосов повысила плазма, примененная кишиневскими машиностроителями. Она стала инструментом для нанесения порошковых покрытий, защищающих от трения и коррозии детали таких важных узлов, как подшипники. Теперь в производственном объединении «Молдавгидромаш» смогли отказаться от применявшихся для этих целей втулок, при производстве которых треть дефицитных металлов обычно уходит в стружку. Новую технологию и установку для плазменной наплавки металлических порошков разработали ученые Кишиневского политехнического института и специалисты объединения.

КОЛОДЕЦ ДЛЯ КУЛАНОВ

АЛМА-АТА. Заповедный остров Барса — Кельмес на Аральском море подключен к подземному «двойнику» этого обширного водоема, открытому гидрогеологами с участием ученых республиканской Академии наук в Алма-Ате. Здесь закончено бурение артезианской скважины, решающей проблему надежного водопоя обитающих там редких и исчезающих животных. В их числе предок домашней лошади — кулан, аральское стадо которого до сих пор пользовалось соленой морской водой.

ВЫСОКИЕ РУБЕЖИ «ЭНЕРГОПРИБОРА»

МОСКВА. С большим воодушевлением воспринял постановление Центрального Комитета Коммунистической партии Советского Союза «О социалистическом соревновании за достойную встречу XXVI съезда КПСС» коллектив Московского опытного завода «Энергоприбор».

Труженики предприятия решили завершить десятую пятилетку по основным технико-экономическим показателям к 20 ноября. На участках и в бригадах единодушно поддержана инициатива передовиков завода, обязавшихся выполнить производственные задания первого квартала 1981 года к дню открытия XXVI съезда партии.

НА СНИМКЕ: мастер участка наладки ЭВМ З. Д. Амелькина, наладчики С. А. Петров и М. В. Косинов за наладкой вычислительного комплекса СМ-4.

Фото В. Кошевого.

Фотохроника ТАСС

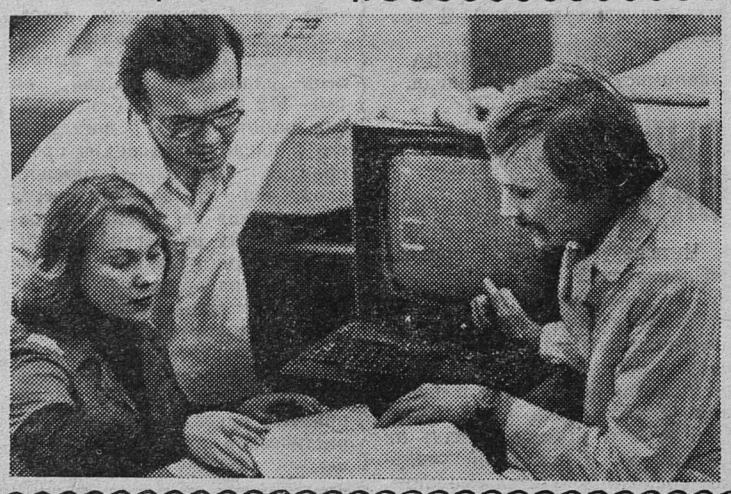

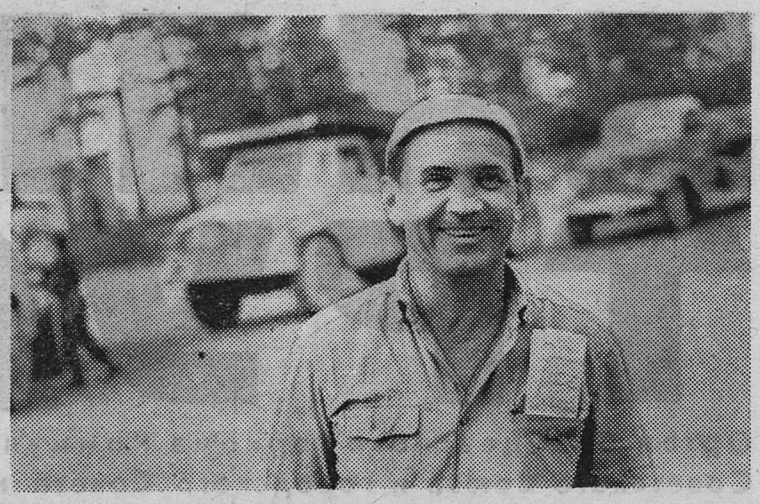

Более двадцати лет работает в Сланцевском производственном объединении грузового автотранспорта Владимир Игнатьевич Птицын. Его активное участие в жизни предприятия неоднократно поощрялось Почетными грамотами. Ему присвоено звание ударника коммунистического труда. В. И. Птицын ведет большую общественную работу. Он является народным заседателем в городском суде, членом комиссии общественного контроля безопасности движения.

ДЕЛО ТВОРЧЕСКОЕ

ПУЛЬС СОРЕВНОВАНИЯ

Обсудив итоги июньского (1980 года) Пленума ЦК КПСС, решения сессии Верховного Совета СССР, коллектив цеха камерных печей призвал все коллективы завода «Сланцы» ударным трудом встретить XXVI съезд КПСС, и на эту инициативу откликнулся коллектив завода. Состоялся партийно-хозяйственный актив, где было принято положение о трудовой вахте по достойной встрече XXVI съезда КПСС, которая проводится с 1 июля по 20 февраля. Заключен договор о трудовом соперничестве с коллективом объединения «Ленинградсланец».

Чтобы успешно справиться с поставленными задачами, партийная, профсоюзная организации и администрация предприятия разработали условия социалистического соревнования, которые были приняты на общем собрании завода. Безусловно, чтобы успешно с ними справиться, необходимо настоящим образом развернуть соревнование, придать ему эффективность, гласность, сравнимость. Большую роль при этом имеет и наглядная агитация.

На заводе 39 заслуженных ветеранов труда. Все они награждены специальными значками, кстати, изготовленными руками самих же рабочих. Каждый заслуженный ветеран труда является и наставником молодежи: передает не только мастерство, но и делится своим жизненным опытом, помогает молодежи жить и работать по-ленински, по-коммунистически.

Добротный стенд «Заслуженный ветеран труда» оформлен на заводе. Ведь молодые рабочие, а их на заводе большинство, многих из заслуженных ветеранов не знают в лицо. Но не лучше ли было бы позаимствовать опыт ремонтно-механического завода? Здесь создана комната боевой славы, установлены стенды, на которых помещены фотографии ветеранов с краткой биографией. А стенд на заводе «Сланцы» стоит на улице, краску размывают дожди, и многие фамилии уже трудно прочитать.

Секретарь партбюро завода Василий Иванович Финогенов рассказал:

— Ежеквартально на заводе подводятся итоги социалистического соревнования. Победителям вручаются переходящие Красное знамя и вымпелы, на вечерах трудовой славы грудь ветеранов украшают алые ленты. Правофланговые пятилетки рассказывают о своей работе, о планах на будущее.

Все это так. Но рабочие зачастую не знают, а как они поработали вчера, сегодня. Итоги соревнования завком подводит в середине месяца. Между тем, давно известно, что интересно трудовое соперничество проходит тогда, когда люди знают результаты своей работы ежедневно, когда есть сравнимость, гласность трудового соперничества.

Соревнование всегда требует нового к себе отношения. К примеру, отличился рабочий, ему вручили красную ленту, поздравили. Хорошо. Но это уже стало традицией, к этому на заводе привыкли. А почему бы в семью не послать открытку, в которой поблагодарить хорошего рабочего за ударный труд, или пригласить всю семью ударника труда на сцену клуба, рассказать, как он работает, исполнить его любимую песню. Думается, эффект от такого морального стимулирования был бы немалым.

Но мало на заводе проводят встреч с ударниками труда, с кавалерами орденов «Трудовая слава». К примеру, сколько раз встречалась с молодыми рабочими Евгения Павловна Шляпкина, Лариса Федоровна Иванова, Василий Алексеевич Иванов? Раз-два и обчелся. А ведь опыта им не занимать, есть что рассказать, чему научить.

На ведущих предприятиях страны уже вошло в традицию поднимать флаг трудовой славы в честь лучшего коллектива. Почему бы это не сделать и на заводе «Сланцы»? А фотографирование молодых ударников коммунистического труда у развернутого знамени завода — разве не отличный метод морального стимулирования?

Закончилась, к примеру, смена. Можно ведь оперативно узнать, кто поработал сегодня лучше других, выпустить красочную «молнию». От этого выиграет в целом только завод.

И когда моральное стимулирование на заводе будет организовано настоящим образом, тогда меньше станет производственных срывов, лучше порядок. Соревнование не любит шаблонов, соревнование — дело творческое.

В. ГРИГОРЬЕВ.

ТРЕВОЖНЫЙ СИГНАЛ

ПРИЧИНА ПРОСТОЕВ

Труженики нашего города встали на 26-недельную вахту, чтобы достойно встретить XXVI съезд КПСС. Хорошо трудится и коллектив растворобетонного цеха комбината «Стройдеталь». Стараемся не подводить его и мы, водители, доставляющие бетон на стройку. Безусловно, мы могли бы работать еще лучше, но несогласованность в работе с теми предприятиями и объектами, кому мы поставляем раствор, приводит к простоям, к потерям драгоценного рабочего времени.

Наш цех начинает рабочий день с семи часов утра. Люди трудятся с полной отдачей, раствор готов — загружаем самосвалы и везем на строительные объекты. Но вот беда, приходится ждать, когда строители примут раствор, ведь у них рабочий день начинается с восьми часов утра.

В августе мы доставляли раствор на комплекс регенератного завода, водозаборные сооружения, Новосельский комплекс, на биохимическую очистку и на другие объекты.

Вот один пример. На днях привозим раствор на строящийся комплекс регенератного завода. Время 7 часов 20 минут утра. Здесь никого нет. Начинаешь буквально бегать по территории завода, чтобы узнать, куда разгрузить машину, а время идет.

Наконец, начальник участка С. И. Косолапов приходит к восьми часам, за ним — мастера. Но самосвал простоял уже лишних 40 минут. Казалось бы, можно найти способ, чтобы избежать излишних простоев. Выделить человека, который бы начинал рабочий день, как и мы, с семи часов утра. Выдать ему талон на раствор и бетон и показать, куда выгружать их в первую очередь. Уверен, от этого выиграли бы и мы, шоферы, и строители.

Так теряется за рабочий день масса времени. На другие объекты тоже нужен раствор, а мы простаиваем из-за нерадивости отдельных руководителей, которые не хотят подумать о том, как сберечь рабочее время.

А бывает и так: привезешь раствор, а опалубка еще не готова для бетона. Ждешь час, другой, наконец, выгружаешься.

14 августа привезли на водозабор третью машину раствора, а нам прораб И. М. Алырчиков говорит:

— Почему лишняя машина?

— Вот наряд, — отвечаю.

Выясняется, в конторе СУ-322 ошиблись. Вот и судите сами, о какой экономии рабочего времени может идти речь.

Наш коллектив борется за достойную встречу XXVI съезда КПСС, каждый наш работник взял повышенные социалистические обязательства — повысить производительность труда, работать эффективно и качественно. А что получается на деле?

И. ГЕРЦЕВ,
бригадир шоферов объединения грузового автотранспорта, ударник коммунистического труда.

Требование дня—качество

РАБОЧАЯ МАРКА

У УЧАСТОК по ремонту горно-шахтного оборудования ремонтно-механического завода всегда отличался высокими трудовыми показателями. Производственные задания выполняются, как правило, не менее чем на 101 процент. Производительность труда обычно самая высокая на предприятии.

И вот — новый успех. Социалистические обязательства, принятые коллективом участка к Дню шахтера, с честью выполнены. Сверхплановой продукции выпущено на сумму 19,3 тысячи рублей. Сэкономлено 3,1 тонны металла. Производительность труда составила 102,6 процента.

Непосредственно ремонтом горношахтного оборудования погрузочных и врубовых машин занята бригада Н. Н. Иванова, неоднократный победитель социалистического соревнования. В ее составе такие передовые рабочие, как слесари В. А. Звягин, А. И. Фомин, А. С Федоров, В. Г. Никитин — кадровые, заслуженные работники объединения «Ленинградсланец», отлично знающие свое дело. Не отстают от своих старших товарищей и молодые— слесарь В. Юдин, электрик Н. Новик.

Бригада Ф. В. Кривенко, основной соперник Н. Н. Иванова и его товарищей в межбригадном социалистическом соревновании, производит нестандартное оборудование: грохоты, трубы для запасных выходов, различного рода емкости. Ее вклад в успехи коллектива участка не менее значителен. В этом году бригада освоила серийный выпуск агрегатов ГСЛ-62 улучшенной конструкции, что избавило обогатительную фабрику от необходимости искать поставщиков этих незаменимых машин на стороне. В четвертом квартале предполагается освоить производство роторов-углесосов новой модификации, их будет выпускаться по 4 в месяц. Все это свидетельствует о неутомимом поиске коллектива, его стремлении к все более полному удовлетворению нужд шахтеров, настоящей заинтересованности в делах объединения. В составе бригады работает, в основном, молодежь. Лучшими здесь называют котельщиков Г. Нилова и С. Никитина. Заслуженным авторитетом пользуется в бригаде газорезчица В. И. Беляева, за плечами которой более двух десятков лет работы в объединении.

Основную долю продукции коллектив участка сдает с первого предъявления. Беречь честь своей трудовой марки — задача, требующая от ремонтников высокого профессионального мастерства, энтузиазма. А этих качеств коллективу не занимать.

О. ДЕРЕВЯНКИН.

Дела строительные

ТРУДЯТСЯ НА СОВЕСТЬ

Коллектив бетонного цеха комбината «Стройдеталь» трудится с огоньком. Особенно хорошо дела шли в августе. При плане 11 тысяч 50 кубических метров бетона цех дал 12 тысяч 771 кубический метр.

В цехе трудятся две бригады: операторы и транспортировщики. Работают они в комплексе: первые готовят бетон, вторые подают щебень, песок, песчано-гравийную смесь. У операторов хорошо работают Н. С. Иванова, Т. Р. Тимофеева, у транспортировщиков — И. Н. Михайлова и Е. П. Алексеева. Пример подают бригадиры Т. И. Макарова и З. А. Прядко. Их личная ежедневная выработка 105—110 процентов.

Коллектив цеха взял повышенные социалистические обязательства — завершить десятую пятилетку к 10 декабря.

Д. ИЛЬЯКОВ,
начальник бетонного цеха комбината «Стройдеталь».

ЖИВОТНОВОДСТВО: ПОИСК, РЕЗЕРВЫ, ПРОБЛЕМЫ

ЗИМА НЕ ЗА ГОРАМИ

Наступила осень. Недалек тот день, когда скот будет переведен на стойловое содержание. Однако продуктивность дойного стада по-прежнему низка. С начала года по СПО «Родина» получено лишь по 1.730 килограммов молока от каждой коровы. Правда, это на 59 килограммов больше, чем было за тот же период прошлого года, но эта прибавка совсем незначительна, да и она с каждым днем «тает».

Август должен был быть решающим в подъеме продуктивности животных, но и он не принес ожидаемых результатов. Лишь один совхоз «Сланцевский» увеличил продуктивность дойного стада за 20 дней августа на 4 килограмма по сравнению с тем же периодом прошлого года. Добились этого здешние животноводы благодаря хорошо организованной подкормке дойного стада на скотных дворах «зеленкой». Для скашивания и подвозки травы к фермам здесь созданы и четко действуют специальные звенья.

В совхозах же «Родина» и «Старопольский» и с начала года, и в августе надои ниже уровня прошлого года. Причин тому много. Главная из них: в хозяйствах этих пренебрегли созданием постоянных механизированных звеньев по уходу за долголетними культурными пастбищами. В сущности уход за ними был сведен лишь к подвозу воды да к подкашиванию травы. Да и то делалось это не везде, а если и делалось, то бессистемно, что привело к тому, что уже сейчас на пастбищах нет травостоя.

Не на всех фермах этих совхозов пастухи применяют электропастухи, что также ведет к нерациональному использованию пастбищ. А в совхозе «Старопольский», ко всему прочему, еще и воду, и соль завозили несвоевременно.

Как вполне понятно, рост продуктивности дойного стада в решающей степени зависит от организации социалистического соревнования среди животноводов. Надо сказать, что ему партийные и профсоюзные организации уделяют мало внимания. И прежде всего это относится к совхозам «Родина» и «Старопольский». На ряде ферм этих хозяйств, в частности, на Монастырекской, Переборской в «Родине», итоги соревнования подводятся от случая к случаю, доярки не всегда знают не только результаты труда своих коллег из других совхозов, но и свои собственные. Совершенно очевидно, что если животноводы работают вслепую, не зная результатов своего труда за тот или иной период, то и эффективность их деятельности снижается.

Пастбищный период на исходе. Пришло время всерьез подумать и о предстоящей зимовке скота. Однако, как показало недавнее обследование ферм СПО «Родина», дел в совхозах еще непочатый край. Из 40 ферм полностью готовы только 6. А на остальных предстоит еще выполнить большой объем работ по ремонту полов, окон, дверей, кровли, кормушек, подъездных путей, пунктов искусственного осеменения и т. д. На сегодняшний день очень плохое состояние механизмов и оборудования на фермах совхозов «Осьминский» и «Старопольский». Требуется серьезный ремонт кормораздатчиков на фермах Овсище, Кологриво, Втроя и Поречье, систем навозоудаления — на фермах Морди, Загорье и Перебор. Много еще надо сделать по утеплению скотопомещений и замене водопроводных труб на фермах Поречье, Большие Поля, Местово и Переволок. И что особенно вызывает тревогу, по сей день не готов к работе ни один кормоцех ни в одном совхозе.

Разумеется, что прежде всего в этом повинны сами работники совхозов. Не проявили они нынче расторопность при подготовке дворов к предстоящей зиме. Большинство ферм совхозов даже еще не побелены, оборудование не покрашено, территория захламлена. А в совхозах «Осьминский» и «Аврора» к побелке и покраске вообще еще не приступали. И тем не менее, нельзя не сказать, что крепко подводят их также райсельхозтехника и Кингисеппская ПМК треста «Ленсельхозмонтаж». Практически они сорвали программу по капитальному ремонту механизмов и оборудования на фермах СПО «Родина». Кингисеппская ПМК поставила в сложное положение совхозы «Осьминский» и «Старопольский», где практически силами ее работников ничего не сделано к зиме.

Что и говорить, много сейчас забот у руководителей хозяйств. И тем не менее, животноводов не следует обходить стороной. Ведь от того, в каких условиях им придется работать зимой, во многом будет зависеть их настроение, а стало быть, и результаты их труда. И надо сделать все возможное, чтобы они смогли успешно выполнить программу, заложить надежную основу для роста продуктивности скота в будущем году.

В. АРХИПОВ,
главный зоотехник управления сельского хозяйства горисполкома.

Елена Матвеева работает заготовщицей-пошивальщицей в бригаде Г. В. Каранкевич на регенератном заводе. За время своей работы Елена хорошо освоила три операции. Сейчас она выполняет норму выработки на 120—130 процентов. Товарищи по работе избрали ее заместителем секретаря комсомольской организации бригады. Девушка не только отлично справляется со своей основной обязанностью, но и увлеченно выполняет общественные поручения.

НА СНИМКЕ: Е. Матвеева.
Фото Ю. Терентьева.

СЛУЖБА ЗДОРОВЬЯ

БОЛЬШЕ ПОВСЕДНЕВНОЙ ЗАБОТЫ

На всех промышленных предприятиях нашего города ведется определенная работа по выполнению мероприятий, направленных на улучшение санитарно - гигиенических условий труда, быта и снижение заболеваемости трудящихся. На комбинате «Стройдеталь», например, в последнее время также улучшены условия труда на некоторых участках: построен новый лесопильный цех, проведена реконструкция механического цеха, начато строительство административно-бытового корпуса.

Но заболеваемость рабочих комбината на протяжении ряда лет остается на высоком уровне. В значительной степени это объясняется неблагоприятными условиями труда на большинстве рабочих мест: технологические операции сопровождаются выделением в воздух большого количества пыли, в то же время системы вентиляции и пневмотранспорта работают крайне неэффективно, не обеспечены пылеочистными устройствами и практически безнадзорны. Поэтому на рабочих местах в растворном цехе, в цехе ячеистых бетонов, в деревообделочном цехе отмечаются высокие концентрации пыли, превышающие предельно допустимые нормы.

Во многих цехах не соблюдается температурный режим, отмечаются сквозняки. Освещенность большинства рабочих мест не соответствует санитарным нормам из-за несвоевременной замены ламп. Многие рабочие не обеспечены средствами индивидуальной защиты: антифонами, респираторами, виброзащитными рукавицами. Есть и ряд других замечаний.

Территория комбината загромождена мусором и отходами производства. Строительство нового административно-бытового корпуса ведется очень медленно. Руководство комбината оправдывает сложившееся положение трудностями объективного характера — недостатком средств, кадров, невыполнением обязательств строителями. И все же большинство недостатков можно исправить силами комбината, если руководство проявит достаточно повседневной заботы и внимания к здоровью трудящихся.

Г. ВОЛКОВ,
санитарный врач по гигиене труда Сланцевской санэпидстанции.

ТРУДОВАЯ СЛАВА

БРИГАДИР

Восемнадцатилетним парнем пришел в 1955 году на шахту имени С. М. Кирова Юрий Павлович Иванов. Вначале был учеником в маркшейдерском отделе, но уже через год он сел за пульт управления электровоза. После службы в рядах Советской Армии вернулся в родной коллектив. В трудовой книжке Юрия Павловича записей немного. Отметки о повышении квалификации и благодарности за отличный труд. Четыре раза его портрет был занесен на Доску почета объединения «Ленинградсланец».

Юрий Павлович постоянно относится к порученному делу с душой и большой ответственностью. Последнее наиболее почитаемо в шахтерском коллективе. Обязательный человек всегда заслуживает уважение товарищей. Сейчас Юрий Павлович руководит бригадой машинистов электровозов. Многие рядом с ним работают на шахтном транспорте не один год. Это В. Б. Калинников, П. Е. Хамлюк, В. А. Лосев. А молодые требуют более внимательного отношения. Многих из них вывел в «мастера» Юрий Павлович. Вот только недавно окончил учебу на курсах и пришел в коллектив Ю. Лавров. И можно с уверенностью сказать, что не раз он будет потом добрым словом вспоминать своего наставника.

Бригада, возглавляемая Ю. П. Ивановым, план семи месяцев года выполнила на 101,4 процента, и в настоящее время трудится с опережением. Немалая заслуга в этом самого бригадира. Ведь все более и более весомыми становятся рабочие часы, минуты. А чтобы их не терять, необходимо, чтобы каждый понимал всю ответственность коллективного труда. К этому и стремится Юрий Павлович, награжденный в День шахтера Почетным знаком «Шахтерская слава III степени».

Ю. МАЛАХОВ,
начальник участка шахтного транспорта шахты имени С. М. Кирова.

СЛУЖАТ ПРИМЕРОМ

Много работ у строителей СПМК-251 по благоустройству города. Взяв повышенные социалистические обязательства в честь XXVI съезда КПСС, коллектив СПМК-251 трудится так, чтобы план десятой пятилетки выполнить досрочно.

Лучшими из лучших в коллективе являются асфальтировщицы А. М. Рубина, Е. Ф. Бодунова и З. К. Ленькова. Работают они много лет, имеют большой опыт и охотно передают его молодежи. Соревнуясь между собой, они стараются находить резервы во всем. К примеру, под каким углом подать асфальт, как быстрее и качественнее разбросать и разровнять его.

Все трое выполнили план прошедших месяцев на 120—127 процентов, повысив при этом производительность труда почти на 7,2 процента.

И А. М. Рубина, и Е. Ф. Бодунова, и З. К. Ленькова награждены Почетными грамотами. Их обязательство — завершить пятилетний план на 15 дней раньше срока.

По-ударному потрудились в первом полугодии бригады асфальтировщиц Ф. С. Розовой и Л. В. Кириченко. Коллектив Розовой занял по СПМК-251 первое место, а Кириченко — второе.

Не уступают в соревновании асфальтировщикам и трубоукладчики. Надо иметь огромное мастерство, чтобы трубы укладывать без переделок. Здесь хороших результатов добилась бригада П. В. Матвеева. И это не удивительно: примером служит сам бригадир, выполняющий сменные задания на 120—125 процентов.

В. ВЛАДИМИРОВ.

1 сентября начался новый учебный год

ПЕРВЫЙ ЗВОНОК

РЕПОРТАЖ

Первый осенний день выдался солнечным, и, наверное, поэтому еще более торжественными выглядели школьники, спешившие на первую в этом учебном году встречу со школой. Повзрослевшие, отдохнувшие за лето перешли они на новую школьную ступеньку — в новый класс. Но настоящий праздник сегодня у тех, кого родители впервые привели к школьному порогу, — у первоклассников. Вот стоят они у школьных дверей взволнованные и счастливые, не понимая, почему так волнуются мамы. Всего лишь несколько минут отделяют их от того момента, когда распахнется перед ними школьная дверь и откроется путь в страну знаний.

А в школе № 3 в это время царит праздничная суета. Идут последние приготовления к торжественной линейке. Наконец, все готово. Ровными прямоугольниками стоят перед школой классы. Открывает линейку секретарь комсомольской организации школы десятиклассница Марина Каминская. И вот, под аплодисменты собравшихся, на центр выходят первоклассники — два ряда малышей, утопающих в цветах. Затем вносят знамена комсомольской и пионерской организаций школы. Звучит гимн СССР.

С поздравлением к школьникам обращаются директор школы Майя Кузьминична Арсентьева, заведующий организационным отделом ГК КПСС Геннадий Георгиевич Михайлов, секретарь партбюро комбината «Стройдеталь» Николай Федорович Путиков. С дружеским напутствием к товарищам выступают старшеклассники.

Заливается школьный звонок. Первыми с линейки уходят десятиклассники — для них этот учебный год последний, проведенный в стенах школы. За ними в сопровождении учителей идут первоклассники.

В школьных коридорах и в классах еще пахнет краской. Все вокруг нарядно: и белые передники первоклассниц, и огромные букеты цветов, и чистые, светлые классы. В класс входит первая учительница, открыта первая страница первого учебника-букваря. Впереди еще 10 школьных лет, но этот первый школьный день каждый запомнит на всю жизнь. А в коридоре, у дверей класса, стоят мамы и папы. Они не меньше первоклассников сегодня волнуются, вспоминают свой первый класс и ждут первых отметок сегодняшних первоклассников.

А. ПАВЛОВ.

СПРАШИВАЛИ? ОТВЕЧАЕМ.

СОГЛАСНО ПРЕЙСКУРАНТУ

Правильно ли поступают работники продовольственных магазинов, беря с покупателей деньги за полиэтиленовую упаковку?

Н. КОСАЧЕВА.

В магазины самообслуживания кондитерские изделия поступают в фасованном виде из цеха фасовки продовольственной базы торга. Фасовка кондитерских изделий в полиэтиленовую упаковку производится на основании прейскуранта розничных цен на сахар и кондитерские товары. Стоимость упаковки взыскивается с покупателя согласно прейскуранту.

Н. КОРЕХОВА,
директор городского торга.

ЛЕГКАЯ АТЛЕТИКА

ПОБЕДИЛИ СИЛЬНЕЙШИЕ

В конце августа на стадионе «Химик» прошли соревнования по легкой атлетике среди предприятий комбината общественного питания. На старт вышли команды столовой № 4, ресторана «Алмаз», кондитерского цеха и управления.

В беге на 100 м среди девушек первой была Марина Карасева (ресторан), второй — Светлана Смирнова (столовая № 4), и третье место заняла Нина Никифорова (ресторан). Среди юношей первым был Руслан Курчанов, вторым — Александр Болдарев и третьим — самый юный спортсмен Роман Тимофеев.

В прыжках в длину среди девушек победила Марина Карасева. Среди юношей первым был Руслан Курчанов, второе и третье места поделили Александр Болдарев и Роман Тимофеев.

В метании гранаты у девушек первое место заняла Валентина Артемьева (ресторан). У юношей снова лучшим стал Руслан Курчанов.

В общекомандном зачете первое место заняла команда столовой № 4. На втором месте — спортсмены ресторана «Алмаз» и на третьем — представители кондитерского цеха.

Соревнования прошли бы намного интереснее, если бы в них приняли участие команды столовых №№ 7, 2, 1 и пельменной.

Г. ЕЛИЗАРОВА,
спортинструктор комбината общественного питания.

О ЛЕТНЕ-ОСЕННЕЙ ОХОТЕ

Исполком Ленинградского областного Совета народных депутатов установил сроки летне-осенней охоты на пернатую дичь. На территории области она разрешена с 6 сентября по 1 ноября по пятницам, субботам, воскресеньям и понедельникам на водоплавающую и болотную дичь, на вальдшнепа, а также на лесных голубей на полях. Норма отстрела за день — 3 утки, или 5 вальдшнепов, или 5 штук болотной дичи, или 5 голубей. В любом случае нельзя добыть за день больше 5 птиц всех разрешенных к отстрелу видов. Разрешено за день охоты добыть 2 гусей, но не более 5 за весь сезон.

Повсеместно запрещена охота на лебедя, глухаря, тетерева, рябчика, аиста, журавля, серую цаплю, выпь, серую и болотную куропаток, дневных хищных птиц и сов, певчих и других полезных птиц. Эти правила действуют на всей территории области, в том числе и в угодьях Сланцевского районного общества охотников.

На территории Нарвского охотничье-рыболовного хозяйства вводится ряд дополнений к этим общим правилам. Так, например, здесь разрешено добыть в течение сезона только двух гусей, нельзя охотиться на лесных голубей. Запрещена всякая охота в пределах заказника в следующих границах: от церкви по дороге до базы Низы, по фарватеру Плюссы до бывшей Жердянской дороги, далее по этой дороге до большого плеса, по большому плесу до бывшей сплавной канавы, по канаве с выходом на 16-й квартал и по Темницкой дороге до церкви, а также по дороге Переволок —Сланцы от поворота на Втрою до фарватера Наровы, далее по фарватеру Наровы до устья реки Втроя, по реке Втроя до скотного двора и от скотного двора до перекрестка дороги Сланцы—Переволок—Втроя.

Запрещена бродовая охота на водоплавающую дичь, ходьба по сплавинам на водохранилище, стрельба по уткам дробью крупнее № 3, стрельба по нелетным уткам-хлопунцам, использование для охоты надувных резиновых лодок, охота с подъезда на моторных лодках. На день охоты можно иметь при себе не более 30 патронов, в лодке могут находиться не более двух человек, в челне — один.

Члены секции юных охотников охотятся совместно с наставниками и стреляют только из их ружей.

Охота разрешена при наличии у охотника билета с отметкой об уплате взносов за текущий год, разрешения на право пользования оружием, путевки с печатью охотхозяйства. Путевки на Нарвское водохранилище, выделенные Сланцевскому РООиР, тоже выписываются в Нарвском охотничье-рыболовном хозяйстве.

В МИРЕ ИНТЕРЕСНОГО

„ИСЧЕЗАЮЩИЕ" ГОРОДА

Мы часто узнаем о недавних раскопках развалин старинных городов, погибших некогда от опустошительных набегов вражеских полчищ, либо от стихийных бедствий. Но самое удивительное, что иные прибрежные города постепенно погружаются в море, некоторые же исчезают вовсе. Так были открыты замечательные древние цивилизации в Средиземноморье. А на черноморском берегу нашей страны научными экспедициями открыты древние города Херсонес, Ольвия, Нимфей и другие, остатки которых исследуются поныне при участии ученых — ленинградцев. Остатки порта открыты в Азербайджане у побережья Апшеронского полуострова.

Чем вызваны подобные явления? Деформацией почвы, повышением уровня воды, оползнями, штормами, землетрясениями, наводнениями — отвечают на этот вопрос ученые. Иногда эти процессы очень длительны. Так постепенно «тонет» живописный приморский город Болгарии — Несебыр. За два тысячелетия территория этого города, расположенного на полуострове, уменьшилась ровно вдвое. А в море (сравнительно неглубоко) обнаружена часть этого города, ушедшая под воду. Найдены руины крепостных и портовых сооружений, каменные якоря, керамика... У румынского берега обнаружены погрузившиеся в воду сооружения древних мест, где отбывал некогда ссылку знаменитый поэт Овидий.

Впрочем, не только моря открывают нам тайны исчезнувших городов. На дне залива, что севернее реки Селенги, впадающей в Байкал, хорошо видны избы старинной деревни, ставшей «подводной» около полутора столетий назад. В другом конце страны в районе Пржевальска (приблизительно на полутораметровой глубине) озеро Иссык-куль сохранило остатки средневековых стен.

Продолжают тонуть города и сегодня. Большую озабоченность во всем мире вызывает судьба Венеции, расположенной посреди мелководной лагуны Адриатического моря. Общественность опасается: не ждет ли эту жемчужину мировой культуры участь легендарной Атлантиды. Положение усугубилось недавним стихийным бедствием — большим наводнением. Заметно повлияло на судьбу города и усиленное развитие индустрии. Оно привело к изменениям природной среды. Сейчас разработан ряд кардинальных мер по проблемам защиты Венеции от затопления.

А. ГРАДОВ,
корр. ЛенТАСС.

Редактор
В. В. ИВАНОВ

Нине Константиновне
МИХЕЕВОЙ

Сердечно поздравляем с юбилеем. От души желаем крепкого здоровья, счастья, благополучия и трудовых успехов.

Коллектив котельного цеха № 2 ТЭЦ завода «Сланцы».

Телевидение

ПОКАЗЫВАЕТ МОСКВА

ЧЕТВЕРГ, 4 СЕНТЯБРЯ

8.00 — «Время». 8.40 — Утренняя гимнастика. 9.05 — «Крутой поворот». Премьера художественного телефильма. 10.20 — «Клуб кинопутешествий». По окончании — Новости. 14.30 — Новости. 14.50 — К 10-летию победы в Чили блока Народного единства. «Неоконченный репортаж». Документальный телефильм. 16.05 — «Горизонт». Передача из Ленинграда. 17.05 — «Русская речь». 17.35 — Чемпионат СССР по конному спорту. Троеборье. Конкур. 18.00 — Концертный зал телестудии «Орленок». 18.45 — «Сегодня в мире». 19.00 — «Творчество народов мира». 19.25 — Международная товарищеская встреча по хоккею. Сборная Финляндии—сборная СССР. 1-й и 2-й периоды. 21.00 — «Время». 21.35 — Международная товарищеская встреча по хоккею. Сборная Финляндии — сборная СССР. 3-й период. 22.10 — «Сегодня в мире». 22.25—Концерт мастеров искусств и художественных коллективов Эстонской ССР.

ПОКАЗЫВАЕТ ЛЕНИНГРАД

ЧЕТВЕРГ, 4 СЕНТЯБРЯ

8.05 — «Наш сад». 8,35, 9.35— В. И. Ленин. «Партийная организация и партийная литература». 10-й кл. 9.05, 14.05 — «Школа и творчество». 10.05, 14.35 — «Говорите по-испански». 10.35, 11.35 — Общая биология. 9-й кл. 11.05 — Учащимся ПТУ. Астрономия. 12.05 — Студентам - заочникам. Высшая математика. 2-й курс. 13.20 — И. С. Тургенев. Страницы жизни и творчества. 15.05 — Драматургия А. М. Горького: «Варвары», «Дачники». 16.05 — «Это мы не проходили». Художественный фильм (с субтитрами). 17.40 — «В мире музыки». 18.00 — «Поет хор старых большевиков Ленинграда». 19.00 — «Ленинград». 19.20 — «У каждого есть своя песня». Фильм-концерт. 19.45 — «Жизнь и смерть Фердинанда Люса». Художественный фильм. 3-я серия. 20.50 — «Спорт, спорт, спорт». 21.00 — «Время». 21.40— Новости. 21.50— «Кино и время». 22.35 — «Ленинградские исполнители». В. Баглаенко.

ПОКАЗЫВАЕТ ТАЛЛИН

ЧЕТВЕРГ, 4 СЕНТЯБРЯ

9.00 — Новости. Программа передач. 9.05 — «Телешкола». «Кто и что?». Русский язык. 2-й кл. 9.20 — «Осень в Ильменах». 9.30 — Для детей. Художественный фильм «Приключения Буратино». 1-я серия. 10.35 — «Кабардинка». Музыкальный фильм. 14.25 — Новости. Программа передач. 16.05 — «Приглашение к танцу». Музыкальный фильм. 17.00 — «Телешкола». «Кто и что?». Русский язык. 2-й кл. 17.15 — «Ритмы дружбы». 17.30 — «Про рыбу». 17.50 — Новости. Вечерняя программа. 18.00 — «Актуальная камера» (на русск. яз.) 18.15 — «Операция «Ансамбль». Музыкальный фильм. 19.00 — «Труд и заработная плата». 19.20 — Играет Л. Чижик. 19.50 — Реклама. 19.55 — «Игра в театр». 20.30 — «Актуальная камера». 21.35 — «Круговое движение». 22.05 —Новости. 23.00 — «Спорт, спорт».

В ДОМЕ КУЛЬТУРЫ ГОРНЯКОВ

производится прием на курсы **кройки и шитья.**

Организационное собрание 7 сентября в 17 часов.

2—2

Кино

ДВОРЕЦ КУЛЬТУРЫ. 3 сентября — **«Багряные берега».** Начало в 17, 19, 21 час.

ДОМ КУЛЬТУРЫ ГОРНЯКОВ. 3 сентября — **«Петровка, 38».** Начало в 17, 19, 21 час.

КИНОТЕАТР «ТРУД». 3 сентября— **«Экипаж».** (Две серии). Начало в 12, 15, 18.15, 21 час. Для детей. Сборник мультфильмов. Начало в 10 часов 30 минут.

КЛУБ «ШАХТЕР». 3 сентября — **«Ярославна, королева Франции».** Начало в 17, 19, 21 час.

ВНИМАНИЮ НАСЕЛЕНИЯ!

Заготконтора райпо принимает от населения рябину свежую на мелких кисточках по цене 25 копеек за 1 килограмм, рябину сушеную по цене 2 рубля за 1 килограмм. Просим население, собирая ягоды, не ломать ветки, не губить деревья.

2—2

СГПТУ № 215

объявляет

дополнительный набор по специальности ЗАГОТОВЩИЦЫ-ПОШИВАЛЬЩИЦЫ резиновых изделий и деталей для регенератного завода на базе 8 классов с трехгодичным сроком обучения.

Учащиеся обеспечиваются питанием,- обмундированием, иногородним предоставляется благоустроенное общежитие. Во время производственной практики учащиеся получают 50 процентов заработной платы. Поступившим в училище идет трудовой стаж. В училище работают кружки художественной самодеятельности, технического творчества, спортивные секции, предметные кружки.

Выпускники, закончившие училище с отличием, имеют право вне конкурса поступать в высшие и средние специальные учебные заведения.

Адрес училища: ул. Кирова, дом № 18. Телефоны 2-17-40, 2-13-83, 2-22-38.

10—10

СГПТУ № 215

объявляет

дополнительный набор девушек на обучение специальности ШВЕЯ-МОТОРИСТКА для Сланцевского филиала ЛШО «Маяк» на базе 8 классов с трехгодичным обучением.

Учащиеся обеспечиваются питанием, обмундированием, иногородним предоставляется благоустроенное общежитие. Во время производственной практики учащиеся получают 50 процентов заработной платы. Закончившим училище с отличием предоставляется право без вступительных экзаменов поступать в вузы и техникумы легкой промышленности.

Адрес училища: ул. Кирова, дом № 18. Телефоны 2-17-40, 2-23-33, 2-22-38.

10—9

СЛАНЦЕВСКОМУ УЧАСТКУ № 3 РСУ-21

срочно требуются

КАМЕНЩИКИ, ПЛОТНИКИ, ШТУКАТУРЫ-МАЛЯРЫ.

Обращаться по адресу: гор. Сланцы, поселок 270. Автобус маршрута № 2, остановка по требованию.

5—3

СЛАНЦЕВСКОМУ ПРОИЗВОДСТВЕННОМУ ОБЪЕДИНЕНИЮ ГРУЗОВОГО АВТОТРАНСПОРТА

требуются

ГЛАВНЫЙ БУХГАЛТЕР, ТЕХНИК по качеству труда, ДИСПЕТЧЕР, МЕХАНИК ОТК, КЛАДОВЩИКИ ГСМ, ВУЛКАНИЗАТОРЩИКИ, ОПЕРАТОРЫ котельной, ЭЛЕКТРОМОНТЕРЫ, САНТЕХНИКИ, АВТОЭЛЕКТРИКИ, СЛЕСАРИ по ремонту оборудования, СЛЕСАРИ по топливной аппаратуре, СЛЕСАРИ по ремонту двигателей, СЛЕСАРИ по ремонту автомобилей, ВОДИТЕЛИ категорий В, С, Е.

За справками обращаться в отдел кадров. Телефон 2-19-59.

4—1

СЛАНЦЕВСКОМУ ТОРГУ

требуются

для работы на продовольственной базе ВОДИТЕЛИ автопогрузчика, РАБОЧИЕ овощехранилища, ШОФЕРЫ; для работы в продовольственных магазинах ГРУЗЧИКИ.

Обращаться в отдел кадров торга: ул. Ленина, дом № 15. Телефон 2-26-86.

5—1

ШАХТА «ЛЕНИНГРАДСКАЯ» ЛПО «ЛЕНИНГРАДСЛАНЕЦ»

приглашает на работу

ШОФЕРОВ на автомашины КРАЗ и КамАЗ, ПРАЧЕК, РАБОЧИХ бытовых помещений.

5—1

СЛАНЦЕВСКОЙ ГЕОЛОГОРАЗВЕДОЧНОЙ ПАРТИИ

срочно требуется

МАШИНИСТ дизельной электростанции на участок.

Администрация.

1—1

Вкладчиков сберегательной кассы № 6889-03, находящейся по адресу: улица Ломоносова, дом № 27, не проверивших сберкнижки, просим обязательно произвести сверку записей.

Центрсберкасса.

2—1

Сердечно благодарим коллектив цеха КИП регенератного завода, жильцов дома № 22 по ул. Кирова, родных, оказавших помощь в похоронах Михайлова Николая Ивановича.

Солоцких.

Выражаем сердечную благодарность всем, кто разделил с нами горечь утраты горячо любимого отца, мужа и дедушки Полевого Ю. И. и оказал помощь в его похоронах.

Полевые, Корниенко.

Сердечно благодарим коллективы бригад ППР шахты «Ленинградская», инфекционного отделения филиала ЦРБ, школы № 7, друзей, знакомых и близких за оказанную помощь и участие в похоронах нашего дорогого, любимого сына Мельникова Игоря.

Родители.

Газета выходит по вторникам, средам, четвергам, пятницам и субботам

НАШ АДРЕС: 188540, г. Сланцы, Банковская ул., 3. ТЕЛЕФОНЫ: редактор — 2-23-81, зам. редактора, отдел промышленности — 2-16-65, отв. секретарь — 2-17-85, отдел партийной жизни 2-14-06, отдел сельского хозяйства — 2-16-70, отдел культуры, быта, писем и массовой работы — 2-23-65, отдел комсомольско-молодежной жизни, фотокорреспондент — 2-16-03, корректоры — 2-13-60, бухгалтерия 2-27-81. Объявления принимаются в бухгалтерии редакции по понедельникам и средам с 14 до 18 часов.

ППО № 1—1 Ленуприздата гор. Сланцы, Банковская ул., дом № 3. Газету набирали линотипистки Зверева А. А., Зверева Л. И., Никандрова А. М., верстала Аман Н. С., печатали Минина Н. С., Ковалева Т. И. Корректор Ершова Г. В. Объем 0,5 печ. л. Тираж 13 580. Заказ 2439.