Пролетарии всех стран, соединяйтесь!

ЗНАМЯ ТРУДА

Орган Сланцевского горкома Коммунистической партии Советского Союза и городского Совета народных депутатов

Газета издается с апреля 1944 года | № 182 (7904) | Суббота, 20 сентября 1980 года | Цена 2 коп.

МЕЖДУНАРОДНЫЙ ЭКИПАЖ В КОСМОСЕ

СООБЩЕНИЕ ТАСС

18 сентября 1980 года в 22 часа 11 минут московского времени в Советском Союзе осуществлен запуск космического корабля «Союз-38».

Космический корабль пилотирует международный экипаж: командир корабля Герой Советского Союза, летчик-космонавт СССР Юрий Романенко и космонавт-исследователь, гражданин Республики Куба Арнальдо Тамайо Мендес.

Программой полета корабля «Союз-38» предусматриваются стыковка с орбитальным комплексом «Салют-6» — Союз-37» и выполнение научных исследований и экспериментов совместно с космонавтами Поповым и Рюминым, которые работают на околоземной орбите с 9 апреля 1980 года.

Запуск корабля «Союз-38» осуществлен в соответствии с программой «Интеркосмос». За период с 1978 года в составе международных экипажей совместно с советскими космонавтами провели исследования в космическом пространстве представители шести социалистических стран.

Полет седьмого международного экипажа в составе советского и кубинского космонавтов является новым свидетельством дружбы народов Советского Союза и Кубы, тесного взаимодействия обеих братских стран.

Впервые в космических исследованиях по программе «Интеркосмос» принимает участие представитель социалистической страны Западного полушария — Республики Куба.

Самочувствие космонавтов Романенко и Тамайо Мендеса хорошее, бортовые системы корабля «Союз-38» функционируют нормально. Экипаж приступил к выполнению запланированной программы.

ПЯТИЛЕТКЕ — УДАРНЫЙ ФИНИШ! XXVI съезду КПСС — достойную встречу!

ЗАВТРА — ДЕНЬ РАБОТНИКА ЛЕСА

НА УДАРНОЙ ВАХТЕ

Коллектив Сланцевского межсовхозного леспромхоза, преодолевая трудности, успешно трудится в завершающем году десятой пятилетки. За восемь месяцев леспромхоз дал валовой продукции на 22 процента сверх плана, реализовав ее на 20,8 процента. При этом производительность труда увеличилась на 15,4 процента.

Наше предприятие создано два года назад. Были, безусловно, и срывы, но теперь реорганизация прошла успешно, и леспромхоз уверенно решает поставленные перед ним задачи. Коллектив трудится ритмично, создан хороший микроклимат, повысилась сознательность каждого рабочего, каждого инженерно-технического работника. Все это позволило нам пересмотреть ранее принятые и взять повышенные социалистические обязательства по достойной встрече XXVI съезда КПСС — последний год десятой пятилетки завершить к 7 ноября и дать сверх плана товарной продукции и ее реализовать на 200 тысяч рублей.

Обращено повышенное внимание на лесное хозяйство. Объем рубок ухода увеличился на 11 процентов, посадка лесных культур — в три раза, площадь теплиц — на 25 процентов. Интенсивно начали разрабатывать базисный питомник под руководством одного из лучших лесников предприятия А. П. Макарьева. Огромную работу по охране леса проделала лесник О. И. Солнцева. Закрепленный за ней обход стал лучшим в леспромхозе. По итогам за второй квартал ей присужден переходящий вымпел «Лучший лесник».

Безусловно, существуют на предприятии и свои проблемы, одна из которых — использование отходов переработки древесины. Сегодня часть отходов идет на изготовление ящиков, закладных щитов, но это не решает всей проблемы. Думается, что до конца этот вопрос решится при строительстве цеха арболитовых панелей для жилищного строительства, запланированном на 1986 год. В том же году будет строиться и 36-квартирный дом, что позволит значительно улучшить жилищные условия рабочих леспромхоза.

Успешная работа коллектива — это прежде всего пример передовиков в социалистическом соревновании. К нашему профессиональному празднику занесен на Доску почета объединения «Межсовхозлес» портрет оператора челюстного погрузчика В. К. Андреева, тракторист В. Н. Алексеев награжден Почетной грамотой, а бригаде лесорубов А. А. Михеева по итогам второго квартала вручили переходящий вымпел.

Люди — главное наше богатство. На хорошем счету у нас рабочие нижнего склада во главе с мастером К. А. Костихиной. За 8 месяцев за счет рациональной разделки древесины эти рабочие дополнительно к плану получили 7.000 кубических метров древесины, а за раскряжевку древесины бригада А. П. Матвеева награждена переходящим вымпелом.

Значительно перевыполняет соцобязательства цех деревообработки. План коллектив перевыполнил на 29,4 процента. Хорошо работают бригада лесопиления, которой руководит В. В. Старикова. Высокая техническая готовность оборудования постоянно поддерживается слесарями В. М. Ивановым, П. А. Братиным и Г. В. Вострокнутовым. За ударную работу на вывозке хлыстов вымпелы вручены шоферам С. Н. Захарову и П. Я. Васильченко.

Сегодня мы можем с уверенностью сказать, что коллектив леспромхоза встретит XXVI съезд КПСС высокими трудовыми показателями.

А. СИВЯКОВ,
директор межсовхозного леспромхоза.

Валентина Ивановна Ферфарова работает прессовщиком-вулканизаторщиком в цехе формовой техники регенератного завода. За 16 лет работы здесь она в тонкостях изучила профессию и выполняет все операции просто виртуозно. Ее руки работают внимательно и четко. У ветерана труда нормы выработки составляют 120—125 процентов. Валентина Ивановна в цехе лучшая по профессии. И за труд награждена Почетной Ленинской грамотой. Заслуженная работница при всех своих трудовых достижениях остается скромной, отзывчивой, готовой всегда помочь работающим с ней рядом. И за это люди ее уважают и тянутся к ней.

НА СНИМКЕ: В. И. Ферфарова.
Фото Ю. Терентьева.

ТРУДОВАЯ СЛАВА

НАДЕЖНЫЙ ЧЕЛОВЕК

Он пришел на лесокомбинат десять лет назад. В отделе кадров посмотрели его трудовую книжку. Пять благодарностей. Профессия — плотник. Разряд самый высокий.

Товарищам по профессии присматриваться к нему не пришлось. Плотницкое дело, чувствовалось, Георгий Иванович Недосейкин знал хорошо, работа у него сразу пошла. Обратили внимание, что делал свое дело плотник добросовестно. Заметили и то, что умело подбирал материал, использовал его почти без отходов. Строго он делал замечания тем, кто относился к строительным материалам небрежно, по принципу «косо-криво, лишь бы живо».

— Дома ты так не сделал бы, — говорил в таких случаях Георгий Иванович. — Небось каждую палочку в дело пускаешь...

— Сравнил, — отвечал тот. То дома, а то на комбинате. Все равно государственное.

— А государственное еще больше беречь надо.

Георгий Иванович прошел всю Великую Отечественную войну, видел, как горели города, села. «Все восстановим, — говорил он себе. — Вот только раздавим фашистскую нечисть».

После Победы он строил, выполняя данное себе обещание. Работал, как и всегда, надежно.

...На лесокомбинате увидели и то, что к Недосейкину тянется молодежь, тянется не только из-за орденов и медалей на груди ветерана войны, но за доброе и отзывчивое сердце, за стремление передать свой богатый опыт.

Георгий Иванович стал наставником. За последнее время обучил своей профессии уже трех пареньков. Особенно радуется опытный мастер за Николая Кузьмина. Тот сумел взять у своего учителя главное: любовь к профессии, стремление работать только с высоким качеством.

Заслуженный ветеран труда и сегодня, несмотря на свой преклонный возраст, на раны, которые нет-нет да и дадут о себе знать, работает также хорошо, как и в свои молодые годы. План восьми месяцев он выполнил на 125 процентов. К своему профессиональному празднику дневные нормы в сентябре выполняет на 130 процентов.

За ударный труд, за высокую сознательность, за наставничество портрет Г. И. Недосейкина занесен на Доску почета лесокомбината.

З. ГРИГОРЬЕВА,
инженер-экономист лесокомбината.

ВЫСОКИЕ ПОКАЗАТЕЛИ

Коллектив межсовхозного леспромхоза хорошими трудовыми показателями встречает профессиональный праздник — День работника леса. План за восемь месяцев предприятие выполнило по товарной продукции на 122,2 процента реализации — на 120,8 процента.

Пример в труде показывают оператор челюстного погрузчика В. К. Андреев, бригадир по раскряжевке древесины А. Н. Иванов, мастера по заготовке леса К. А. Костихина, В. А. Закурдаев и Г. И. Баранов. Их ежемесячная выработка составляет 112—120 процентов. За ударный труд их портреты занесены на Доску почета предприятия.

Пересмотрев свои социалистические обязательства, коллектив решил дать сверх плана товарной продукции и реализовать ее на 200 тысяч рублей. Это и будет их трудовым подарком XXVI съезду КПСС.

Г. ВОЛКОВА,
секретарь партбюро межсовхозного леспромхоза.

„Гости замка Уэмблинг-хауз“

Большая дружба связывает сланцевчан с Ленинградским театром драмы и комедии. В июле и августе театр с успехом гастролировал в районе. Он показал комедию Б. Рацера и В. Константинова «Дачный роман. Вот и теперь 26 сентября приглашаем сланцевчан во Дворец культуры завода «Сланцы» на спектакль «Гости замка Уэмблинг-Хауз» по пьесе известной французской писательницы Франсуазы Саган «Загнанная лошадь».

Спектакль поведает историю неудавшегося грандиозного мошенничества и неудавшегося большого чувства. Молодые французы Юбер и Кароли прибыли в старинный английский замок с целью обмануть его хозяев, но там сталкиваются с истинным благородством хозяина замка Генри Джеймса, искренне полюбившего Корали.

Постановка Э. Аракелова, художник И. Иванов. В спектакле заняты заслуженные артисты РСФСР М. Тапазян, В. Исаков, В. Старостин, артисты Т. Ткач, Н. Бражникова, В. Леонов и другие. Главный режиссер театра — народный артист РСФСР Я. Хамармер.

В. БЛОХ,
администратор театра.

Выступление перед тружениками села

В эти дни труженики села с большой теплотой встречали выступление агитбригадовцев. Работники Попковогорского районого Дома культуры, заведующие автоклубами назвали тематическую программу своей агитбригады «Герои десятой пятилетки» и посвятили ее XXVI съезду КПСС.

Работники культуры дали пятнадцать концертов. Они выступали на фермах, в тракторных и полеводческих бригадах совхозов «Родина», «Аврора», «Старопольский», «Осьминский».

Набор в творческие коллективы

Каждый год в сентябре открывается набор в творческие коллективы культурных учреждений. В этом году широко распахнут свои двери для новых участников художественной самодеятельности такие коллективы, как народный театр и хореографический народный ансамбль «Мозаика» Дворца культуры завода «Сланцы», народный хор русской песни Дома культуры горняков, танцевальный ансамбль «Калинка» и многие другие коллективы. Детские отделы культурных учреждений приглашают юных участников художественной самодеятельности в творческие кружки, а также в кружки технического творчества, любительские объединения. Каждый, желающий испытать свои способности, может найти себе дело по душе во Дворце культуры, клубе «Шахтер», Домах культуры города и района.

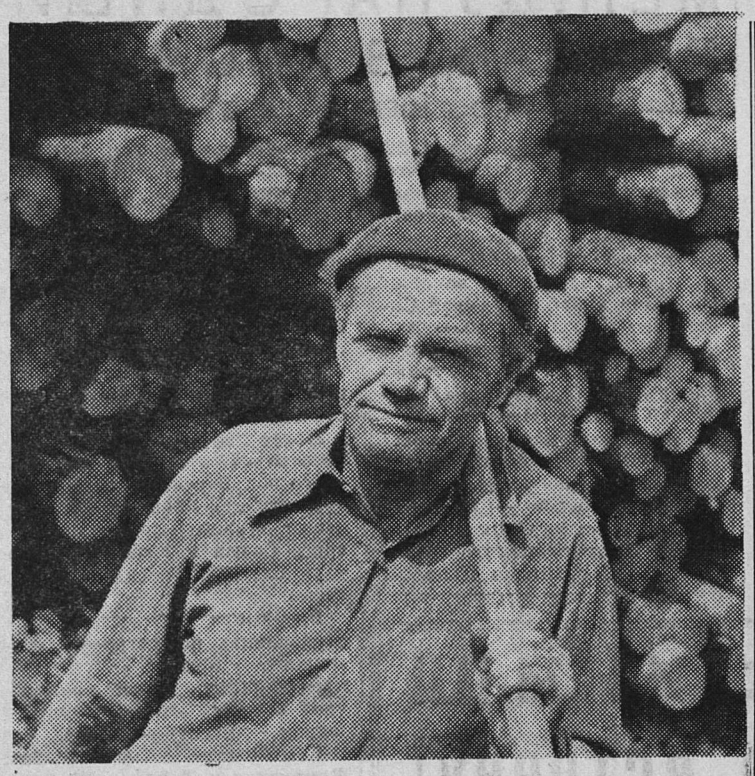

Свыше 20 лет трудится на комбинате «Стройдеталь» Н. Е. Рудяк. Он ветеран войны и труда, ударник коммунистического труда, член КПСС. Работа стропаля на первый взгляд кажется неприметной — выгрузка леса из бассейна, но она требует большого мастерства и сноровки.

Николай Евтухович особенно доволен, когда на комбинат приходит молодежь. Заинтересованно он рассказывает об истории предприятия, о предстоящей для них работе, об отношениях в коллективах.

Сам он в сентябре, встречая свой профессиональный праздник, выполняет сменные задания на 110—115 процентов.

За ударный труд портрет Н. Е. Рудяка занесен на Доску почета треста № 41 в Ленинграде.

НА СНИМКЕ: Н. Е. Рудяк.

Фото Ю. Терентьева.

ПАНОРАМА РОДИНЫ

ПО ПРОГРАММЕ «ОКЕАН»

ВЛАДИВОСТОК. Модернизация теплохода класса река—море, осуществленная в Амурском речном пароходстве, позволила значительно расширить район плавания. Ускорилась и доставка народнохозяйственных грузов. Только за одну навигацию сэкономлено три миллиона рублей. В основе успеха — комплексная программа «Океан», которая претворяется в жизнь в Дальневосточном политехническом институте имени Куйбышева. Здесь разработаны подводные телекамеры для обследования днища судов без постановки их в док, турбошлифовальные машинки для обработки металла, полимеры, надежно защищающие морские инженерные сооружения.

ЕСТЬ ЗАПОРОЖСКИЙ «МИЛЛИОННИК»!

ЗАПОРОЖЬЕ. Сборка трансформатора мощностью миллион киловольт-ампер досрочно завершена в производственном объединении «Запорожтрансформатор». Электрическая машина предназначена для Рязанской ГРЭС. В одиннадцатой пятилетке коллектив объединения приступит к серийному выпуску аппаратов — «миллионников». Широкое их использование на электростанциях страны позволит уменьшить потери электроэнергии при ее передаче.

КОНВЕЙЕР: ПОЛЕ — ЛЬНОЗАВОД

ВИТЕБСК. По системе «поле—льнозавод» началась в области уборка льна. Несмотря на капризы погоды, решено произвести 37,5 тысячи тонн сырья для текстильной промышленности — на десять тысяч тонн больше прошлогоднего. Труженики хозяйств и перерабатывающих предприятий общими силами решают эту задачу. Заводские специалисты выехали на места отбирать сырье для промышленной переработки. Для ускорения вывозки урожая предприятия направили в хозяйства свои автомобили.

(ТАСС)

ПРОФСОЮЗНАЯ ЖИЗНЬ

АКТИВНОЕ ВЛИЯНИЕ

ПОСТОЯННО действующее производственное совещание (ПДПС) нашего объединения избрано 27 декабря 1979 года в количестве 155 человек. Каков же его состав? Молодежи — 22 человека, инженерно-технических работников — 59, 73 водителя, 19 ремонтных рабочих, 30 членов ПДПС — коммунисты.

Как правило, в него избирают передовых рабочих, ИТР и служащих, способных участвовать в управлении производством. Например, А. В. Севастьянов — ударник коммунистического труда с 1962 года, немало здесь и ветеранов труда. 36 членам совещания присвоено звание «Лучший по профессии», 21 участвуют в соревновании за обеспечение пробега 250 тысяч километров и более без капитального ремонта и без замены основных узлов и агрегатов.

Совещание работает под непосредственным руководством местного комитета профсоюза, поэтому количественный и качественный состав его обсуждается цеховыми и местными комитетами, руководителями подразделений.

Из его состава избран президиум в количестве 13 человек. Председателем второй раз Александр Федорович Луханин — заместитель начальника объединения по эксплуатации, заместителем председателя избран Михаил Иванович Тимофеев — инженер-технолог ПТО, секретарем — старший диспетчер филиала № 1 Алина Михайловна Тихомирова.

Работа производственного совещания планируется на год и утверждается на заседании местного комитета. В подготовке проектов планов принимают участие также члены НТО и ВОИР. Планируются вопросы не только экономические, но и социальные, направленные на улучшение условий труда и быта. Например, в 1979 году рассматривался вопрос «О мерах по улучшению условий труда ремонтных рабочих». По рекомендации совещания создано два производственных участка по ремонту прицепов, легковых и малотоннажных автомобилей, что улучшило условия труда ремонтных рабочих и водителей.

В объединении перед каждым заседанием совещания проводится заседание президиума, на котором обсуждается состав комиссии по подготовке вопроса, повестка дня. Целесообразность обсуждения вопросов решает президиум и местный комитет. Например, в настоящее время готовится вопрос «О подготовке объединения к работе в зимних условиях». 20 августа 1980 года прошло заседание президиума, утверждена комиссия, обсуждены главные вопросы. Например, мастеру С. А. Большакову поручено проверить подготовку цехов и боксов к эксплуатации в зимних условиях.

Шоферу профгрупоргу Л. Ф. Москалевой предстоит выяснить, как проводится сезонное обслуживание автомобилей, сварщик бригадир В. С. Федоров проверяет готовность котельных и душевых к работе в зимних условиях и т. д.

Как правило, заседание начинается с информации ответственных о выполнении приказа, постановлений и предложений членов ПДПС с предыдущего заседания. В частности, 2 октября главный механик Б. Б. Фордуй отчитается о выполнении приказа и плана мероприятий по постановлению и предложениям проверяющих, касающихся отдела главного механика, когда рассматривался вопрос «Об организационно-технических мероприятиях, направленных на выполнение плана 1980 года и пятилетки в целом».

В работе очень важно то, насколько своевременно и внимательно хозяйственные руководители рассматривают предложения ПДПС, как быстро внедряют их в практику. Поэтому на заседаниях местного комитета и совета бригадиров практикуются отчеты руководителей, ответственных за внедрение конкретных предложений, высказанных на заседании.

Местный комитет профсоюза ведет учет предложений и критических замечаний трудящихся. Так, за первое полугодие внесено 129 предложений, из них по ПДПС — 16.

Предложения ПДПС включаются в план оргтехмероприятий и планы экономического и социального развития на текущий год и пятилетку, а также в коллективный договор. По решению ПДПС внедрены межотраслевые и отраслевые нормативы для нормирования труда ремонтных рабочих. Созданы диспетчерские пункты на цементном заводе и комбинате «Стройдеталь», в результате коэффициент использования автомобилей возрос от 0,644 до 0,674, оборудована вентиляция малярного цеха головного предприятия и т. д. Разработан план практических мероприятий по сокращению потерь рабочего времени и снижению текучести кадров. Не случайно, потери рабочего времени сократились на 15 процентов по сравнению с прошлым годом.

Заботясь о повышении гласности производственных совещаний, вовлечении более широкого профсоюзного актива и рабочих в их деятельность, в головном предприятии и в филиале № 1 созданы витрины «ПДПС сообщает». В объединении каждый последний четверг месяца проводится день учебы профсоюзного актива, ежемесячно совместно с профсоюзным активом проходят обучение и члены ПДПС.

Наряду со всеми положительными делами в местном комитете профсоюза имеется ряд недоработок по руководству ПДПС, в частности, мы редко заслушиваем отчеты председателя о ходе выполнения постановлений ПДПС и его президиума, недостаточно целеустремленно реализуются предложения, направленные на ликвидацию ручного труда, и т. д. Их предстоит устранить в ближайшем будущем.

Н. ОСЬКИНА,
председатель месткома профсоюза производственного объединения грузового автотранспорта.

ЗАВТРА — ДЕНЬ РАБОТНИКА ЛЕСА

ТРУДОВАЯ СЛАВА

УСТРЕМЛЕННОСТЬ

— КАК себя помню, — начал рассказ Валентин Александрович Гаврилов, — всегда был в лесу. Уходили далеко с мамой за ягодами, грибами. Иногда сам, просто так, заберусь в какую-нибудь чащобу, упаду в траву и смотрю, как макушки крон корабельных сосен летят куда-то далеко-далеко...

Когда третьеклассника Валю Гаврилова учительница спросила: «А ты кем хочешь быть?», встал из-за парты голубоглазый мальчуган с копной волос цвета спелой ржи и ответил: «Лесником».

Но жизнь прожить — не поле перейти. Тяжело заболел отец, да и матери давно нездоровилось. Когда старший Гаврилов получил вторую группу инвалидности, шестнадцатилетним пареньком Валя пошел работать на вторую шахту, теперь она «Ленинградская». Сначала слесарем, был и на других работах. И хотя и здесь он пользовался уважением, но его всегда тянуло в лес.

— Знаете, — убеждает он, — вот прижмешься ухом к березе и слышишь, как в ее листьях поют и облака, и ветер, и сама жизнь.

В 1967 году Валентина призвали в ряды Советской Армии. Стал он водителем. Ежегодно ездил помогать убирать целинный хлеб. В погоду и непогоду по раскваШенным от проливных дождей дорогам возил зерно на элеваторы. В Кустанае секретарь обкома М. К. Каталеев, вручая ему Почетную грамоту, сказал:

— Знаю по вашей работе, что таких грамот у вас будет еще много.

Слова оказались пророческими. На целине Валентин Александрович получил еще две Почетных грамоты, а вернулся со службы отличником боевой и политической учебы, со всеми знаками солдатской доблести.

После армии Гаврилов пошел на шахту имени С. М. Кирова, но уже тогда созрела мысль перейти работать в лес, где небо над головой, пение птиц и аромат цветов. Ночами долго не спал, ворочался. Жена Зоя как-то за завтраком сказала:

— В мехлесхоз нужны люди.

Валентин от неожиданности даже поперхнулся:

— Откуда ты знаешь, что я хочу уйти из шахты?

— Да уж знаю. Во сне кричишь, и все о березах, да о соснах.

В 1973 году ушел в мехлесхоз. Нет, он не боялся подземной работы, числился в передовиках, но давняя мечта о работе в лесу перетянула. Наверное, так оно и должно быть. Если человек найдет себе дело по душе, то это великое счастье.

Еще на шахте ветеран труда П. И. Лешкин привил ему любовь к труду. «Взялся за гуж — не говори, что не дюж», — говаривал Лешкин. Любил он заканчивать свои наставления пословицами, прибаутками, байками. И в лесу эти советы пригодились.

Сначала Гаврилова поставили сучкорубом, затем разметчиком. Приглядывались, оценивали. Знали, что не за «длинным» рублем погнался парень. На шахте получал куда больше. Может быть, так бы и не поняли Гаврилова на лесопункте мехлесхоза, может быть, остановились на мнении: «Чудит парень», если бы однажды опытный раскряжевщик Б. П. Давыдов случайно не услышал такой разговор:

— Эх, ты, безрукая, — говорил Валентин Александрович березовому хлысту. — Небось больно было, когда рубили... Но ничего, ты еще долго послужишь людям, а на твоем месте будет шуметь листвой другая березка.

— Знаешь что, — на другой день сказал Борис Павлович, — присматривайся-ка к моей работе, не век же тебе быть на побегушках.

В процессе работы Валентин быстро освоил пилу «К-6», присматривался к пильщикам, к их сноровке, а они с удовольствием рассказывали ему, с какой стороны лучше начать раскряжевку, когда отдача будет больше.

За два года работы Валентин Александрович Гаврилов вырос в мехлесхозе от сучкоруба до бригадира пильщиков. С 1975 года и по сей день он — один из лучших рабочих предприятия. Больше всего он любит в свободное время бродить в лесу с сыном шестиклассником Вадиком. Рассказывает ему о лесе, о лесных дарах, учит слушать лес, понимать его. Вместе они посадили немало деревьев.

Вадик еще только набирается сил, но пройдет какое-то время, и, возможно, сын пойдет по стопам своего отца. Уже сейчас он самостоятельно может раскряжевать дерево, конечно, не с такой скоростью, не с таким умением. Но, как и отца, мальчика тянет лес.

Бригада В. А. Гаврилова состоит из двух человек — он да подручный Саша Парамонов. Но работают они так, что нет им на предприятии равных. Постоянно только первое место в социалистическом соревновании, ежедневная выработка, как правило, 125—130 процентов нормы, производительность труда выросла у бригады к 1975 году почти на 40 процентов. Если ежемесячно по плану необходимо раскряжевывать 500 кубометров древесины, то бригада Гаврилова дает 600—670.

Но ни Почетные грамоты, ни два знака «Победитель социалистического соревнования», ни призовые места на конкурсах «Лучший по профессии», ни неоднократно врученный ему Красный вымпел не сделали Валентина Александровича менее отзывчивым, скромным, не отняли любовь к людям. И они ему платят тем же, не раз его избирают членом рабочкома профсоюза, к его словам прислушиваются, уважают как мастера своего дела, как человека.

О нем много говорили товарищи по работе, в постройкоме, администрация. Говорили столько хорошего, что всего не перескажешь.

Он же сказал:

— XXVI съезд КПСС, как и положено, встретим ударными показателями. План завершающего года десятой пятилетки выполним досрочно, дополнительно за январь и февраль 1981 года раскряжуем 100—150 кубометров древесины, производительность труда увеличим при этом до 145—160 процентов к плану.

К Дню работника леса В. А. Гаврилова наградили Почетной грамотой Министерства СССР и ЦК профсоюзов лесной, бумажной и деревообрабатывающей промышленности.

В. ГРИГОРЬЕВ.

ЮНОСТЬ

ВЫПУСК ОБЩЕСТВЕННОЙ МОЛОДЕЖНОЙ РЕДАКЦИИ

УДАРНАЯ БРИГАДА

Новый цех по производству мастики БЛК завода «Сланцы» должен быть введен в эксплуатацию в текущем году. На объекте трудится комсомольско-молодежный коллектив И. А. Максимова. Свое пятилетнее задание он выполнил к 15 апреля 1980 года. За достойную встречу 110-й годовщины со дня рождения В. И. Ленина бригада награждена Почетной Ленинской грамотой ЦК ВЛКСМ.

Большую роль в осуществлении на деле девиза «Пятилетке эффективности и качества— энтузиазм и творчество молодых» играет развернувшееся движение за овладение смежными профессиями, повышение квалификации. В немалой степени росту производительности труда способствует соревнование между звеньями бригады, отдельными рабочими. Норма выработки постоянно выполняется на 130—140 процентов. В настоящее время бригада трудится с опережением графика на 9 месяцев, т. е. в счет мая 1981 года.

В. КРАСИЛЬНИКОВ,
секретарь комитета комсомола СРСУ завода «Сланцы».

ТРУДНОЕ НАЧАЛО

Всего полтора месяца назад пришли работать в филиал швейного объединения «Маяк» выпускницы Ленинградского технического училища № 27 Татьяна Веселова, Елена Андрианова, Елена Макарова, Валентина Чемоданова, Светлана Семенова, Светлана Афанасьева, Марина Васильева, Татьяна Иванова и Маргарита Казимиронец.

Первый свой рабочий день наверняка остается в памяти у всех. «Пришли мы на свое первое рабочее место, — вспоминает комсорг Таня Веселова,— сидим, ждем работы и материалов. Наконец все принесли. Показали каждую операцию, и мы приступили к работе. Первое время ничего не получалось. Дело в том, что в училище нас учили шить мужские сорочки и детские костюмчики, а здесь пришлось в какой-то степени заново переучиваться, чтобы шить другую продукцию. Мастер у нас в училище был строгий, и мы работали без брака. А тут, несмотря на то, что около нас все время были технологи, начал появляться брак. Его было немного, но сам факт его появления сразу испортил все настроение. Честно говоря, и работать как-то расхотелось. Но, к счастью, такие мрачные мысли скоро были позабыты. На следующий день нас прикрепили к другой бригаде, а через неделю поставили работать самостоятельно».

Брака сейчас в бригаде почти нет, но другие мысли не дают покоя девушкам. Их бригада официально пока не существует. То есть бригада дает продукцию, но в социалистическом соревновании участия не принимает и на ударной вахте в честь открытия XXVI съезда КПСС не стоит. На прошлом комсомольском собрании комсорг говорила о необходимости комплектования комсомольско - молодежной бригады на основе работающей сейчас девятой бригады. «Мы — самая молодая бригада на предприятии, но мы не хотим отставать от старших товарищей и просим включить нас в число стоящих на ударной вахте по достойной встрече XXVI съезда КПСС. Мы обязуемся: к дню открытия съезда выполнить производственный план на 120 процентов и сдать всю продукцию с первого предъявления, причем отличного и хорошего качества».

Основная часть бригады — выпускницы технического училища живут в общежитии. «Мы друг друга хорошо знаем — учились в параллельных группах. Поэтому вместе не только на работе, но и в кино ходим или просто вечером гуляем по городу, знакомимся с ним, ведь мы его почти не знаем»,— говорят они.

Вчера в бригаду пришел новый, постоянный бригадир. Похоже, что дела скоро нормализуются. Станет постоянным состав, и, как пообещала секретарь комитета комсомола, бригада получит звание комсомольско-молодежного коллектива.

«В комсомольско - молодежной бригаде выше ответственность за качество выпускаемой продукции, — говорит комсорг бригады Татьяна Веселова, — но главное—мы будем наравне со всеми принимать участие в соревновании. Борьба за первое место — один из лучших стимулов ударной работы».

Что ж, девушки поставили себе завидную цель. Самому создать коллектив, в котором тебе работать годы, — нет ничего сложнее и интереснее.

А. ПАВЛОВ.

ТОВАРИЩ О ТОВАРИЩЕ

НА СНИМКЕ: командир отряда «Гидроприм» студентов кораблестроительного факультета ЛКИ, который трудится на полях совхоза «Родина».

Фото А. Павлова.

НАШ КОМАНДИР

Третий день идет мелкий дождь. На поле вода, но убирать картошку надо. Ребята еще держатся, а девушки, которых в отряде большинство, начинают сдавать. Вот присела одна, другая — сидит весь отряд. Сидят все, съежившись, пытаясь хоть как-то укрыться от дождя.

Первым поднимается высокий плечистый парень с серьезным и добрым лицом. «Остаются добровольцы, — говорит он, — но каждый, кто уйдет, должен знать, что поле будет убрано сегодня». Он натягивает мокрые перчатки и наклоняется над бороздой. Рядом встают бригадиры. Через несколько минут работают все. По-прежнему мокрая одежда прилипает к телу, хлюпает вода в сапогах, но усталость и отчаянье на лицах бойцов сменяются решительностью. В этот день, как и всегда, дневная норма была перевыполнена.

В трудную минуту поднять ребят сумел командир нашего отряда Сергей Степанов.

Командиром он стал на поле. Ребята сами заметили, что Сергей успевал не только перевыполнять со своей бригадой норму, но и приходил на помощь отстающим, показывал, как быстрее собирать картошку, грамотно распоряжался техникой. На совете бригадиров Степанова единогласно выбрали командиром.

Такой уж он человек: чем труднее, тем больше и лучше хочет сделать. Во многом помогло ему и то, что родился и вырос он в деревне, где и сейчас на полях совхоза «Смена» трудятся его родители. Так что труд на поле знаком ему с детства.

Вернулся со службы Сергей отличником боевой и политической подготовки, командиром отделения, в армии он научился использовать каждую секунду, чувствовать ответственность за порученное дело.

Как говорят ребята, подчиняться Сереже просто приятно. Поэтому все конфликтные ситуации решаются не голосом, а дружеским советом. И в том, что радостно и весело живется нам в отряде, большая заслуга командира Сергея Степанова.

М. ГЛУСКЕР,
студент кораблестроительного факультета ЛКИ, совхоз «Родина».

ДУМАТЬ, РЕШАТЬ, ТВОРИТЬ

НОВЫЙ учебный год — год насыщенный и трудный, поэтому за дело нужно браться уже с первых дней — так решили комсомольцы школы № 3. В 1980 году вся молодежь живет и трудится под девизом «Пятилетке — ударный финиш! XXVI съезду КПСС — достойную встречу!». Это год 60-летия речи В. И. Ленина на III съезде РКСМ, значит, комсомольцы еще раз должны повторить задачи Союза Молодежи, сверяя их с нашим временем, применяя к самому себе. Значит, в личном комплексном плане появятся новые обязательства по изучению произведений В. И. Ленина и документов ЦК КПСС и ЦК ВЛКСМ, значит, надо напрячь свои силы, быть требовательным к себе в учебе, в политическом образовании, в самовоспитании, значит, настолько разнообразить в школе жизнь, чтобы для каждого день в школе не кончался уроками, чтобы каждый почувствовал себя настоящим ее хозяином.

Все эти задачи и легли с первых дней на плечи комитета комсомола. Первое, что надо было организовать, — это Ленинский зачет. Нужно было поработать над планом, внести в него новые разделы и обязательства. Для того, чтобы каждый комсомолец почувствовал личную ответственность, свой вклад в дело, ввели в план новый раздел «Я — кировец». Теперь, в первую очередь, будут просматриваться обязательства по изучению биографии С. М. Кирова. Комсомольцы будут писать летопись строительства родного города, которая стала неотъемлемой частицей биографии Сергея Мироновича, будут в Кировской комнате и история партийной организации города, и рассказы очевидцев, свяжутся ребята и с музеем С. М. Кирова в Ленинграде.

Быть первыми, а значит передовыми, не просто, но если решили, надо выполнять — так сказал себе комитет. Не все, конечно, идет в школе ровно и гладко, не все настроены на боевой лад. Есть у нас равнодушные, но в этот раз им не удастся остаться в стороне, быть наблюдателями. Задачу «расшевелить», заинтересовать их и взял на себя комитет. А для этого необходима гласность, конкретность и наглядность всех дел. К сожалению, часто приходится решать извечные проблемы со стендами и материалами для лозунгов и экранов, смотреть на медлительность строителей и с надеждой ждать, когда, наконец, можно будет провести первое заседание в собственной комнате комитета, когда, наконец, выяснится вопрос о постоянной работе радиоузла. Приходится сталкиваться с новыми трудностями, но главное — не отступить.

Остро стоит проблема рационального планирования досуга старшеклассников. Как лучше организовать вечер отдыха, подобрать тему для него, внести как можно больше творчества и инициативы? Решили начать с комитета комсомола, продолжить традицию прошлого года — проведение вечеров для именинников. Раз в четверть собираются комитет и учком вместе, чтобы поздравить ребят с днем рождения, пожелать им от всей души самого лучшего. Здесь не иссякают песни и шутки, мастерство наших девочек по приготовлению праздничных пирогов, здесь ребята ближе узнают друг друга, открывая в товарищах доселе неизвестные черты.

Намного труднее организовать школьный вечер. На нем присутствуют почти все. Это усложняет выбор темы, ведение вечера. Подумали мы и над тем, оставлять ли в этом году в школе дискотеки. Еще прошлой весной увидели, что дискотеки привлекают к себе все меньше ребят. Но не захотелось расставаться с этой формой проведения вечеров отдыха. Вечера кафе-дискотека теперь будут реже — каждую четверть. Это поможет серьезнее подойти к программе, найти более творческое решение, глубже разработать тему дискотеки.

Вечер этикета — вот новая форма отдыха. Культура поведения, речи давно волновала не только учителей, но и многих ребят, хотелось многому научиться, проверить себя, утвердить в себе необходимые нормы поведения. Вечер этикета и явился самым точным выражением всех желаний и надежд.

Еще одно важное дело задумали комсомольцы. Скоро день учителя. Мы решили провести в этот день самоуправление в школе. Директором и завучем, педагогами станут сами ребята, чтобы почувствовать на своих плечах всю тяжесть и радость великого труда учителя. В этот день учителей будет ожидать множество сюрпризов. Ребята постараются сделать все, чтобы педагоги поняли: их труд не пропал даром — смена растет, понимающая, верная смена. Некоторые ребята в школе решили стать педагогами, и это будет для них чем-то вроде экзамена на профессию.

Вот некоторые дела и проблемы, которые встали перед комитетом комсомола. В этом учебном году много еще нерешенного, новые вопросы задаст комсомольская жизнь, боевая и увлекательная, трудная и интересная. Ведь не даром девизом комитета стали слова: «Ты школы своей хозяин — думай, решай, твори!».

М. КАМИНСКАЯ,
секретарь комитета комсомола школы № 3.

„КП" В ДЕЙСТВИИ

Работа в «Комсомольском прожекторе» требует от каждого комсомольца не только высокой сознательности, но и обширных технических знаний. В «КП» нашей метрологической лаборатории регенератного завода ребята работают недавно, только один Сергей Васильев здесь уже много лет. В таком составе штаб у нас укомплектован специально — двое молодых комсомольцев и опытный уже Сергей. Он и подскажет, где надо, да и оборудование знает лучше.

Как известно, успех деятельности прожектористов зависит в немалой степени от подготовки рейдов. В их проведении у нас участвуют много рабочих. Это и сам штаб «КП», комсорг, представитель администрации и ответственный от партбюро, закрепленный за нашей комсомольской организацией. Непосредственно подготовка рейда проходит всегда в тесном контакте с бригадирами. Споров здесь порой бывает больше, чем во время рейда. Главным образом они о том, что считать недоработкой, нарушением распорядка рабочего времени. Например, кое-кто у нас считает, что опоздание на одну минуту — пустяк, уйти на обед на 20 минут раньше — тоже не страшно. Это, конечно, неверно. Приведу пример: проходил на заводе рейд по экономии рабочего времени. Принимали участие в нем и наши прожектористы. Во время рейда мы подсчитали, сколько продукции можно было бы выпустить за время опозданий. Картина получилась впечатляющая. Результаты рейда мы довели до сведения всех рабочих. После этого опоздания в нашем цехе прекратились.

Оказывает нам большую помощь в работе администрация. Она включает в план меры по искоренению недостатков, которые мы выявили, подсказывает, как лучше эти недостатки исправить, чтобы они больше не повторялись.

Да и опыт у нас уже есть. Тот же Сергей Васильев был неоднократно и членом штаба «КП», и его председателем, а сейчас он еще и депутат городского Совета народных депутатов. Конечно, обязанностей у него много, да и не только у него, но и у всех наших комсомольцев. В нашей организации всего тринадцать человек, коллектив небольшой, так что у каждого по два—три общественных поручения.

Все комсомольцы участвуют в профсоюзной работе, и это еще раз требует высокой ответственности от каждого. В свою очередь профсоюзная организация не отказывает в помощи. Профорг работает бригадиром на самом ответственном участке, от бесперебойной работы которого зависит работа двух наших основных цехов — резиновой обуви и формовой техники. Поэтому он заинтересован в том, чтобы «Комсомольский прожектор» работал как можно лучше.

Нашу работу можно оценивать по-разному. По количеству рейдов или по пользе от них. В первом случае получается работа для «галочки» в отчете. Что толку проводить рейды чуть ли не ежедневно, если пользы от них никакой. Мы провели в этом году только семь рейдов, но польза от них ощутима. И главное — стабильная работа нашего оборудования.

В. МУРИН,
секретарь комсомольской организации метрологической лаборатории регенератного завода.

ПОСВЯЩЕНА А. С. ПУШКИНУ

Всесоюзный ордена Трудового Красного Знамени музей А. С. Пушкина организует в Сланцевском краеведческом музее выставку «Жизнь и творчество А. С. Пушкина в работах советских художников».

Выставка составлена из графических и живописных работ известных советских художников Е. А. Кибрика, К. И. Рудакова, Ф. Д. Константинова, В. С. Калинина, К. А. Клементьевой и работ молодых наших современников А. Г. Слепкова, Г. А. Антипиной, А. З. Иткина, С. П. Светлицкого и других. Выставку сопровождают копии рукописей поэта.

На выставке представлены портреты А. С. Пушкина, изображения тех мест, где жил или бывал поэт, иллюстрации к его произведениям: «Кавказский пленник», роману «Евгений Онегин», трагедии «Борис Годунов», к сказкам и другим.

Выставка будет работать ежедневно (кроме понедельника) с 11 до 19 часов. Открытие выставки состоится 23 сентября в 12 часов.

НОВОСТИ НАУКИ

КАТАСТРОФЫ ОТМЕНЯЮТСЯ

Ледяное обрамление Антарктиды достаточно прочно и надежно, чтобы устоять в случае быстрого потепления планеты, считают советские полярники. В частности, они опровергают пугающие прогнозы о возможном расколе и таянии гигантского шельфового ледника Росса. (Согласно гипотетическим предположениям некоторых ученых, такое событие могло бы вызвать быстрый подъем уровня Мирового океана на 4—5 метров с катастрофическими последствиями для материковых побережий).

Новые данные получены в результате сквозного бурения ледника Росса по совместному советско-американскому проекту. Этот глетчер — один из величайших в мире — представляет собой исполинскую ледяную плиту размером 1.000 на 500 километров. Ее большая часть находится на плаву.

С помощью бурового снаряда конструкции ленинградских специалистов ледник Росса удалось впервые «проткнуть» насквозь. Бурение проводилось на станции Джей-найн в центральной части глетчера. Его толщина оказалась здесь равной 416 метрам. Причем, если основная масса ледника образована атмосферными осадками, то нижний 6-метровый слой представляет собой лед явно морского происхождения.

Исследователи считают этот факт главным свидетельством прочности подводного фундамента ледяной плиты. Ее теплообмен, убеждены они, не нарушится даже при существенных потеплениях атмосферы и океана. Более того, продолжают ученые, это лишь укрепит основание шельфового ледника Росса за счет притока талых вод, которые замерзают при более высоких температурах, чем соленые.

МОГУТ ЛИ РЫБЫ „БОЛЕТЬ“ ГРИППОМ?

— Поставив перед собой такой необычный вопрос, микробиологи провели широкое обследование рыбы в бассейне реки Амур, которое привело к неожиданному открытию. Оказалось, что местный лосось до сих пор заражен печально известным вирусом «гонконгского» гриппа (так называемый вирус А-Гонконг-68, вызвавший глобальные эпидемии 1968—1969 г. г.). Считалось, что этот вирус бесследно исчез, сменившись иными штаммами. Теперь доказано, что он продолжает циркулировать в живой природе.

Авторы исследования сообщили, что согласно их анализам, взрослые рыбы и мальки (наблюдалась, в основном, кета) проявляли малую чувствительность к грозной инфекции. Однако взятые у рыб пробы вирусов при температурах в 33—36 градусов Цельсия (характерных для теплокровных млекопитающих и человека) начинали бурно размножаться.

Ученые далеки от мысли возвести рыб в ранг переносчиков или, тем более, возбудителей заразы. Скорее всего, считают они, распространить вирус могут перелетные птицы. Главное их заключение в том, что человеческая популяция вирусов — лишь одно из звеньев цепи их циркуляции в природе.

Это открытие весьма важно для решения проблемы прогнозирования и профилактики гриппа.

(ЛенТАСС)

ИНДИЯ. Завод тяжелого электрооборудования в Хардваре, построенный при содействии Советского Союза, — главный в стране поставщик мощных паровых и гидравлических генераторов, турбин, электромоторов.

НА СНИМКЕ: корпус завода тяжелого электрооборудования в Хардваре.

Редактор
В. В. ИВАНОВ

Администрация, партбюро, завком профсоюза и комитет ВЛКСМ Сланцевского лесокомбината сердечно поздравляют всех работников лесокомбината и ушедших на заслуженный отдых тружеников с профессиональным праздником — Днем работника леса. Желают крепкого здоровья, личного счастья и новых трудовых свершений в успешном завершении 10-й пятилетки и достойной встречи XXVI съезда КПСС.

Сланцевский райком профсоюза работников сельского хозяйства поздравляет трудящихся межсовхозного леспромхоза и ветеранов труда, находящихся на заслуженном отдыхе, с профессиональным праздником — Днем работника леса.

Желает всем крепкого здоровья, счастья в личной жизни, новых трудовых успехов в выполнении государственного плана и социалистических обязательств 1980 года и пятилетки в целом.

Ивану Степановичу ПОКИНЬЧЕРЕДЕ

Поздравляем Вас с 60-летием. Желаем много бодрости, крепкого здоровья, успехов в труде и счастья в личной жизни.

Совет ветеранов регенератного завода.

Евгению Яковлевичу ЕГОРОВУ

Поздравляем с 55-летием. Желаем здоровья, бодрости, успехов в жизни.

Коллектив РМЦ завода «Сланцы».

Кузьме Фомичу КАРПОВУ

Поздравляем с юбилеем. Желаем крепкого здоровья, успехов в труде и счастья в жизни.

Коллектив подземного мехцеха шахты «Ленинградская».

Галине НОВИКОВОЙ и Тихону ЕГОРОВУ

Поздравляем с днем бракосочетания. Пусть всегда в вашем доме будут взаимопонимание, верность и любовь.

Комитет ВЛКСМ шахты «Ленинградская» и комсомольцы участка ШТ шахты.

Надежде СОКОЛОВОЙ и Николаю ПЕРСИДСКОМУ

Поздравляем с замечательным днем в вашей жизни. Пусть в ваших сердцах всегда пылает любовь и ваш дом не покидают радость, веселье.

Коллектив бригады № 5 Сланцевского филиала ЛШО «Маяк».

Галине ЕФИМОВОЙ и Владимиру ИВАНОВУ

Поздравляем с днем свадьбы. Желаем любви, счастья и верности на всю жизнь.

Коллектив городской информационно - вычислительной станции.

Татьяне МОХОВОЙ и Александру ПЕТРОВУ

Поздравляем вас с днем свадьбы. Пусть ваш союз будет крепким и счастливым, а ваш дом будет всегда согрет нежной и верной любовью.

Коллектив магазина «Радуга».

Ларисе БЕЛОВОЙ и Михаилу ЛЕОНТЬЕВУ

Поздравляем с днем свадьбы. Желаем большого счастья, любви и верности.

Коллектив установки компримирования и доочистки газа СПЗ «Сланцы».

Телевидение

ПОКАЗЫВАЕТ МОСКВА

ВОСКРЕСЕНЬЕ, 21 СЕНТЯБРЯ

8.00 — «Время». 8.40 — «На зарядку, становись!» 9.00— Концерт национального фольклорного ансамбля Республики Кубы. 9.30 — «Будильник». 10.00 — «Служу Советскому Союзу». 11.00 — «Здоровье». 11.45 — «Утренняя почта». 12.15 — «Сельский час». 13.15 — «Музыкальный киоск». 13.45 — Чемпионат СССР по хоккею: «Крылья Советов» (М) — «Динамо» (М). 2-й и 3-й периоды. 15.15 — «Дни Турбиных». Многосерийный художественный телефильм. 2-я серия. 16.30 — «Сегодня — День работника леса». 16.40 — «Клуб кинопутешествий». 17.40 — «Необыкновенный матч». Мультфильм. 18.00 — Международная панорама. 18.45 — «По вашим письмам». Концерт по заявкам работников леса. 19.30 — Чемпионат СССР по футболу: «Спартак» (Москва) — «Зенит» (Ленинград). 2-й тайм. «Динамо» (Москва) — ЦСКА. 2-й тайм. 21.00 — «Время». 21.35— «Продолжаем разговор о музыке». «Песня как она есть». 23.05 — Чемпионат мира по акробатике.

ПОНЕДЕЛЬНИК, 22 СЕНТЯБРЯ

8.00 — «Время». 8.40 — Утренняя гимнастика. 9.05 — «Выбор». Телевизионный художественный фильм. 10.20 — «Народные мелодии». 10.35 — «Клуб кинопутешествий». По окончании — Новости. 14.30 — Новости. 14.50 — «Люди огненных рек». Телевизионный документальный фильм. 15.25 — «Основы Советского государства и права. «Политическая система советского общества». Передача 2-я. 15.55 — «Мамина школа». 16.25— «Этот фантастический мир». Викторина по произведениям писателей-фантастов. 17.30 — «Народное творчество». Телевизионное обозрение. 18.15 — «XXVI съезду КПСС — достойную встречу». «Хроника бригады Шатунова». 18.45 — «Сегодня в мире». 19.00— Чемпионат СССР по хоккею. «Спартак» — ЦСКА. 21.00 - «Время». 21.35 — Концерт камерного оркестра под управлением заслуженного артиста РСФСР В. Спивакова.

ПОКАЗЫВАЕТ ЛЕНИНГРАД

ВОСКРЕСЕНЬЕ, 21 СЕНТЯБРЯ

15.00—Чемпионат СССР по хоккею. СКА (Ленинград) — «Трактор» (Челябинск). 17.15 — «Ракурс». 17.45 — «XXVI съезду КПСС — достойную встречу». «Новые рубежи коллектива Ждановской базы объединения «Ленгорплодоовощ». 18.25 — Играет Ольга Эрдели (арфа). 18.45 — «Монитор». 19.45 — «Живой труп». Художественный фильм. 1-я серия. 21.00— «Время». 21.35 — «Живой труп». Художественный фильм. 2-я серия. 22.40 — Песни ленинградских композиторов.

ПОНЕДЕЛЬНИК, 22 СЕНТЯБРЯ

8.05 и 14.15 — Жизнь науки. 8.35 и 9.35 — Общая биология. 10-й кл. 9.05 и 17.30 — Стихи и песни В. И. Лебедева-Кумача. 10.05 — Чему и как учат в ПТУ. 10.35 и 11.35 — История. 7-й кл. 11.05 — П. И. Чайковский. «Времена года». 12.05 — Студентам-заочникам. Физика. II курс. 13.15 — Ж. -Б. Мольер. «Мещанин во дворянстве». 14.45— Экран—врачу. 15.45— Д. И. Фонвизин. «Недоросль». 16.30 — Экран — учителю. Астрономия. 10-й кл. 17.00 — Основы Советского государства и права. 8-й кл. 18.30 — «XXVI съезду КПСС — достойную встречу». «Полчаса после собрания». 19.00 — «Ленинград». 19.20 — «Песни разных лет». Фильм-концерт. 19.40 — «Вся королевская рать». Многосерийный художественный телефильм. 1-я серия. 20.50 — «Спорт, спорт, спорт». 21.00 — «Время». 21.40 — Новости. 21.50 — «Размышления об опере». В. А. Моцарт. «Директор театра».

ПОКАЗЫВАЕТ ТАЛЛИН

ВОСКРЕСЕНЬЕ, 21 СЕНТЯБРЯ

16.25 — Вечерняя программа. 16.40 — «Ангарские лесорубы». 17.00— Матч по многоборью между командами Эстонской ССР и Швеции. 17.30 — Мультфильмы для детей: «Этот упрямый зайчонок», «Привет мартышке» и «Приключения Хомы». 18.45 — День работника леса. 19.30 — В концертном зале «Эстония». Открытие сезона. Трансляция I отделения концерта. 20.30 — «Келер». 20.40 — «Юта Лехисте». 21.35 — Воскресная программа АК. 22.20 — «Спорт, спорт».

Кино

ДВОРЕЦ КУЛЬТУРЫ. 20 сентября — **«Игра в карты по-научному».** Начало в 17, 19 часов. 21 сентября — **«Петровка, 38».** Начало в 15, 17, 19 часов.

ДОМ КУЛЬТУРЫ ГОРНЯКОВ. 20 сентября — **«Весь мир в глазах твоих».** Начало в 16, 18, 20 часов. 21 сентября — **«Два незнакомца».** (Две серии). Начало в 16, 19 часов. Для детей. **«В то далекое лето».** Начало в 12 часов.

КИНОТЕАТР «ТРУД». 20 сентября — **«Гибель мадам Леман».** Начало в 11, 16, 18, 19.50, 22 часа. Для детей. Сборник мультфильмов. **«Ну, погоди!»** (с 1 по 13 выпуск). Начало в 14 часов 20 минут. 21 сентября — **«Гибель мадам Леман».** Начало в 14.20, 16.10, 18, 19.50, 22 часа. Для детей. Сборник мультфильмов **«Ну, погоди!»** (с 1 по 13 выпуск). Начало в 12 часов 20 минт. **«Маугли».** Начало в 10 часов 30 минут. 22 сентября — **«Гибель мадам Леман».** Начало в 11, 14.20, 16.10, 18, 19.50, 22 часа.

КЛУБ «ШАХТЕР». 20 сентября — **«Петровка, 38».** Начало в 18, 20 часов. 21 сентября — **«Весь мир в глазах твоих».** Начало в 17, 19 часов. Для детей. **«Как Иванушка-дурачок за чудом ходил».** Начало в 11 часов. 22 сентября — **«На зов города».** Начало в 17, 19, 21 час.

СЛАНЦЕВСКОМУ ГОРОДСКОМУ ПРОИЗВОДСТВЕННОМУ УПРАВЛЕНИЮ БЫТОВОГО ОБСЛУЖИВАНИЯ НАСЕЛЕНИЯ

срочно требуются

ФОТОГРАФЫ, ФОТОЛАБОРАНТЫ, УЧЕНИКИ ФОТОГРАФА с 8-летним образованием, которые будут направлены в СГПТУ № 225 (г. Луга Ленинградской области).

Обращаться в отдел кадров Сланцевского ГПУ.

3—3

СРЕДНЕЙ ШКОЛЕ № 11

срочно требуются

УБОРЩИЦЫ.

3—3

СПЕЦРЕМСТРОЙУПРАВЛЕНИЮ № 6 ГАТЧИНСКОГО РЕМОНТНО-СТРОИТЕЛЬНОГО ТРЕСТА ОБЪЕДИНЕНИЯ «ЛЕНОБЛРЕМСТРОЙ»

требуются

на постоянную и временную работу

НАЧАЛЬНИК ППО,
ПРОРАБЫ,
ИНЖЕНЕР - ГЕОДЕЗИСТ,
СЛЕСАРИ - САНТЕХНИКИ,
СЛЕСАРИ по ремонту автотранспорта,
ГАЗОЭЛЕКТРОСВАРЩИКИ,
ПЛОТНИКИ,
КАМЕНЩИКИ,
МАЛЯРЫ - ШТУКАТУРЫ,
МАШИНИСТ АВТОКРАНА на ЛАЗ-690,
ВОДИТЕЛИ,
МАШИНИСТ ЭКСКАВАТОРА на ЭО-302,
ТРАКТОРИСТ на Т-40.

Оплата труда сдельная и повременно - премиальная.

Приглашаются на работу пенсионеры.

Обращаться по адресу: ул. Гагарина, дом № 9а. Телефон 2-25-34, отдел кадров.

5—5

СЛАНЦЕВСКОМУ ХЛЕБОПРИЕМНОМУ ПРЕДПРИЯТИЮ

требуются

ГРУЗЧИКИ,
НАЧАЛЬНИК.

Обращаться по адресу: Комсомольское шоссе, дом № 7. Телефон 2-13-95.

3—2

Газета выходит по вторникам, средам, четвергам, пятницам и субботам

НАШ АДРЕС: 188540, г. Сланцы, Банковская ул., 3. ТЕЛЕФОНЫ: редактор — 2-23-81, зам. редактора, отдел промышленности — 2-16-65, отв. секретарь — 2-17-85, отдел партийной, комсомольско-молодежной жизни — 2-14-06, отдел сельского хозяйства — 2-16-70, отдел культуры, быта, писем и массовой работы — 2-23-65, фотокорреспондент — 2-16-03, корректоры — 2-13-60, бухгалтерия — 2-27-81. Объявления принимаются в бухгалтерии редакции по понедельникам и средам с 14 до 18 часов.

ППО № 1—1 Ленуприздата гор. Сланцы, Банковская ул., дом № 3. Газету набирали линотипистки Зверева А. А., Зверева Л. И., Никандрова А. М., верстала Аман Н. С., печатали Минина Н. С., Ковалева Т. И., Корректоры Ершова Г. В., Бегунова Е. К. Объем 0,5 печ. л. Тираж 13.585. Заказ 2566