Пролетарии всех стран, соединяйтесь!

ЗНАМЯ ТРУДА

Орган Сланцевского горкома Коммунистической партии Советского Союза и городского Совета народных депутатов

Газета издается с апреля 1944 года | № 194 (7916) | Четверг, 9 октября 1980 года | Цена 2 коп.

ИХ НАИВЫСШИЙ ВКЛАД

Коллектив шахты «Ленинградская» успешно справился с заданием сентября по добыче сланца, выполнив его на 100,5 процента, сверх плана выдано на-гора 1.431 тонна сланца.

Наибольший вклад внес коллектив участка № 8 (начальник А. П. Топчанюк), 106,7 процента — результат труда добытчиков. Почти одинаково хорошо поработали коллективы участков № 4 (начальник Ю. Н. Захаров), № 12 (В. И. Федоренко), № 3 (Н. И. Сазонов) и № 7 (А. П. Полторанин). Они выполнили план соответственно на 103,6, 103,4, 103,2 и 103,2 процента.

В бригадном соревновании наивысший показатель достигнут на двенадцатом участке — в коллективе, руководимом А. А. Малышенко (108,9 процента). Второй результат (108,1 процента) на передовом восьмом участке в бригаде В. И. Баранова. В числе лидеров социалистического соревнования по итогам месяца и бригада П. И. Панина с четвертого участка, выполнившая план добычи горной массы на 104,2 процента.

Идут с перевыполнением также добычные бригады С. Д. Огородникова (участок № 7), Л. И. Яшкова (участок № 5), А. П. Басова (участок № 6) и другие.

Л. ЯРОВАЯ,
экономист шахты «Ленинградская».

ПЯТИЛЕТКЕ — УДАРНЫЙ ФИНИШ! XXVI съезду КПСС — достойную встречу!

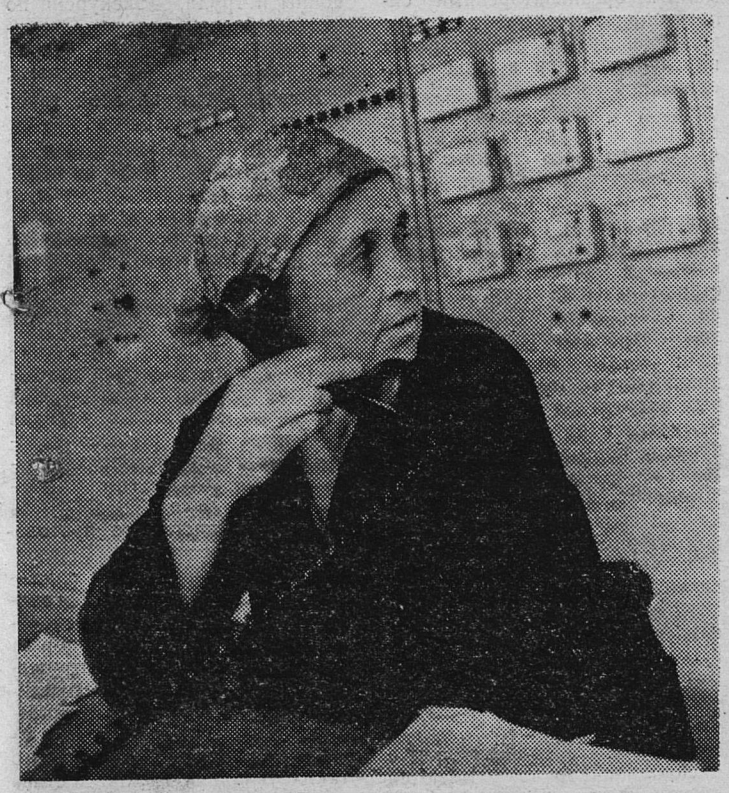

Старший оператор отделения смолохозяйства установки по производству битума, мастик и смолохозяйства завода «Сланцы» Людмила Петровна Щеглова — умелый руководитель коллектива. Она ветеран завода, и за долголетний и безупречный труд награждена орденом «Трудовая слава» 3-й степени. За высокие показатели в работе к 110-й годовщине со дня рождения В. И. Ленина Людмила Петровна награждена Почетной грамотой.

Фото Ю. Терентьева.

С ОСОБЫМ НАКАЛОМ

Лучшие результаты труда в 3-х кварталах по строительному тресту № 63 отмечены в передвижной механизированной колонне № 102. Выполнение плана по общему объему за 9 месяцев составило 102 процента. Коллектив освоил 2.985 тысяч рублей вместо запланированных 2.684 тысяч рублей. Объем сельского строительства выполнен на 106,2 процента.

Особенный накал соревнования чувствовался в последние месяцы на строительстве животноводческого комплекса в совхозе «Аврора». Все бригады работали самоотверженно, без отстающих. Производительный труд был организован в комплексных бригадах П. Ф. Никеева, Б. Е. Кудрявцева, Н. Т. Герасимова, Я. Ф. Можейко. А специализированная бригада плотников В. Г. Баранкова свое задание выполнила на «отлично».

СМЕНА ЛИДЕРОВ

На отделочно-сортировочном участке производятся заключительные операции по выпуску резиновой обуви на регенератном заводе. Здесь придают кедам, полукедам, различным тапочкам товарный вид, их сортируют, упаковывают, отсюда обувь поступает в магазины различных уголков нашей страны.

В течение семи месяцев года постоянно лидировала смена «Б» молодого коммуниста Л. В. Савиной. В сентябре из-за того, что резко сократился состав работающих, смена по производственным показателям уступила лидерство. Однако и здесь результаты труда отдельных работниц недосягаемые. Например, обрезчица выпрессовок А. А. Гультяева постоянно выполняет план на 140—150 процентов.

В сентябре высоких показателей достигла смена мастера Н. Н. Шакало. Коллектив выпустил сверх плана 17 тысяч пар обуви. На обрезке выпрессовок здесь ударно поработали В. И. Екименкова и Людмила Морозова, выполнившие план на 130 процентов. Сборщица ассортиментов Е. Н. Гулецкая выполнила заданную норму на 120 процентов при отличном качестве. Лучшими сортировщицами на упаковке продукции можно назвать Л. М. Азаренко, Л. М. Воропанову и Любовь Гусарову.

О. ПЕТРОВА.

ВЕСТИ ИЗ РАЙОНА

ЛУЧШИЕ РЕЗУЛЬТАТЫ

В пастбищный период содержания дойного стада большая нагрузка ложится на плечи пастухов. От них в значительной степени зависят итоги труда доярок, всего коллектива фермы. И, хорошо понимая это, пастухи фермы Выскатка совхоза «Родина» Михаил Михайлович Ольховиков и Александр Александрович Шолков делали все от них зависящее.

Вдвоем они обслуживали гурт, в котором было 200 коров. И от каждой из них выскатские мастера машинного доения за пастбищный период получили по 1.494 килограмма молока. Это лучший результат в хозяйстве.

Всего на 75 килограммов отстали от них доярки, коров которых пасли пастухи Аркадий Алексеевич Зуев и Алексей Павлович Матвеев.

А. ГИНДОВА.

СВЕДЕНИЯ

о надоях молока в СПО «Родина» за сентябрь 1980 года (в килограммах)

Наименование хозяйств	Средний надой от коровы за сентябрь	По сравнению с тем же периодом прошлого года	Средний надой от коровы с начала года	По сравнению с тем же периодом прошлого года
«Сланцевский»	243	— 7	2294	+207
«Родина»	242	—18	2143	—138
«Осьминский»	202	—13	1990	+193
«Старопольский»	197	+ 5	1806	+ 24
По объединению:	**221**	**— 7**	**2037**	**+ 45**

УСПЕХИ — ПРАЗДНИКУ

С высокой отдачей трудятся в завершающем году пятилетки животноводы фермы Загривье совхоза «Сланцевский», ухаживающие за молодняком крупного рогатого скота. Особенно отличные результаты труда у передовых телятниц Эльмы Федоровны Матвеевой и Натальи Васильевны Простолюдовой, которые уже на протяжении нескольких месяцев лидируют в районном социалистическом соревновании животноводов.

В сентябре они вновь обеспечили самые высокие среднесуточные привесы телят — каждый прибавлял в весе за сутки на 1.101 грамм. На 919 граммов прибавляли в весе каждые сутки питомцы и двух других опытных телятниц этой фермы — Галины Екимовны Рогачевой и Ольги Пантелеевны Никулиной. Свои успехи передовые животноводы посвящают приближающемуся празднику — Дню работников сельского хозяйства.

А. БЕДОВА.

ОБЯЗАТЕЛЬСТВА ПЕРЕВЫПОЛНИЛИ

С хорошими результатами завершают пятый сельскохозяйственный год десятой пятилетки земледельцы совхоза «Аврора». Они продали государству 167 тонн зерна — на 17 тонн больше, чем намечали, и 1.040 тонн картофеля, что на 140 тонн выше, чем они приняли в годовых обязательствах.

СВЕДЕНИЯ

об уборке зерновых, картофеля, корнеплодов и вспашке зяби в СПО «Родина» (данные на 6 октября 1980 года)

Наименование хозяйств	Убрано зерновых и зернобобовых (в % к плану)	Намолочено с гектара (ц)	Выкопано картофеля с площади (в % к плану)	Накопано с гектара (ц)	Вспахано под зябь (в % к плану)	Выкоп. корнеплод. с площади (в % к плану)	Собрано корнеплодов с гектара (ц)
«Аврора»	100	20,2	100	160	59	33	400
«Сланцевский»	100	17,6	100	84	65	100	288
«Родина»	100	15,8	100	122	74	17	391
«Осьминский»	100	13,1	100	105	27	67	242
«Старопольский»	100	11,4	100	91	42	34	226
По объединению:	**100**	**15,6**	**100**	**108**	**56**	**52**	**276**
Было в 1979 году:	100	17,0	100	96	45	69	281

ДОРОГАМ — НАДЕЖНОСТЬ

План дорожных работ за девять месяцев коллектив Сланцевского дорожного ремонтно-строительного управления (ДРСУ) выполнил собственными силами на 104,6 процента, а с учетом работ, выполняемых подрядными организациями, — на 110,1 процента. С начала года в дорожное хозяйство района вложено 1.817 тысяч рублей при плане 1.650 тысяч рублей. Капитально отремонтировано 12,6 километра автодорог на участках Сланцы—Кингисепп, Сланцы — Загривье, Гостицы — Выскатка, Старополье—Загорье и других.

Улучшается сеть местных автодорог. Заканчивается реконструкция подъездов к населенным пунктам Черно протяженностью 2,9 километра, к деревне Шавково до границы Псковской области протяженностью 4 километра. На автодороге Новоселье — Шавково построено 2 железобетонных моста общей длиной 56 погонных метров и сметной стоимостью 292 тысячи рублей. Отремонтирован подъезд к деревне Кривицы протяженностью 1,6 километра.

В целях удлинения срока службы и безопасности движения транспорта в текущем году выполнена поверхностная обработка покрытия гранитным клинцом на участке Выскатка—Кушела протяженностью 6,2 километра. И эта работа будет продолжена в последующие годы.

Значительный объем дорожных работ выполнен по текущему ремонту, содержанию и озеленению дорог.

Все это сделали наши славные труженики. Большой вклад в успешное выполнение плана внесли коллективы дорожно-ремонтных участков № 2 (прораб Н. И. Попова) и № 4 (прораб В. Ф. Шмелев), строительного участка № 2 (прораб З. Т. Козырев) и другие подразделения.

Заслуживает внимания работа бригады М. С. Никандрова на укладке асфальтобетонной смеси. В сложных погодных условиях, при 40-градусной жаре, пышущей от асфальтобетонной смеси, при интенсивном движении транспорта (водители порой не соблюдают ограничение скорости в зоне дорожных работ) коллектив трудится производительно. Здесь не занимать трудолюбия, навыков и самому бригадиру — машинисту асфальтоукладчика, и машинистам катков В. П. Соколову и А. И. Базанову, асфальтировщикам Л. Н. Артемьевой, В. Т. Кривощаповой. Это они сделали дороги Гостицы—Выскатка (3 километра), Сланцы—Загривье (2 километра) и сейчас работают на трассе Сланцы—Кингисепп.

В целом же дорожникам требуется всего несколько дней, чтобы выполнить годовой план по укладке асфальтовой массы.

Н. ФЕДОРОВ,
главный инженер Сланцевского ДРСУ.

ПАНОРАМА РОДИНЫ

КОММУНИСТЫ ВПЕРЕДИ

ЛЕНИНГРАД. На счету партийной организации механо-сборочного цеха научно-производственного объединения «Пролетарский завод» немало добрых дел. Коммунисты играют ведущую роль в выполнении социалистических обязательств в честь XXVI съезда КПСС. По их инициативе принято решение выполнить цеховое задание десятой пятилетки к 25 декабря 1980 года, выпустить дополнительно к плану продукции для большой энергетики на 80 тысяч рублей.

Коммунисты служат примером общественной и трудовой активности, возглавляют группу народного контроля, группу рационализаторов.

Группа народного контроля цеха провела рейд по экономии металла и электроэнергии, вскрыла имеющиеся резервы. Благодаря ее предложениям только за первую половину 1980 года в цехе сэкономлено более 20 тонн цветного металла и 82 тысячи киловатт-часов электроэнергии.

НА СНИМКЕ: народные контролеры проверяют качество готовой продукции.
Фотохроника ТАСС

□

АГРЕГАТ СТАЛ МОЩНЕЕ

БРАТСК (Иркутская область). На два дня раньше срока поставлен под нагрузку после капитального ремонта второй агрегат Братской ГЭС. Коэффициент полезного действия электрической машины увеличен почти на процент. Агрегат станет теперь ежегодно вырабатывать на 20 миллионов киловатт-часов энергии больше.

УДАРНАЯ ВАХТА МЕЛИОРАТОРОВ

ГОРНО-АЛТАЙСК. С опережением графика сдана в эксплуатацию Узун-Тутугемская оросительная система в Сайлюгемской степи. Дождевальные установки подали воду почти на 335 гектаров кормовых угодий. Сейчас более половины всех мелиоративных работ в области выполняется хозрасчетными коллективами треста «Горноалтайскводстрой». Прогрессивная организация труда позволяет эффективно использовать технику, сдавать большинство объектов досрочно, с гарантийными паспортами.
(ТАСС)

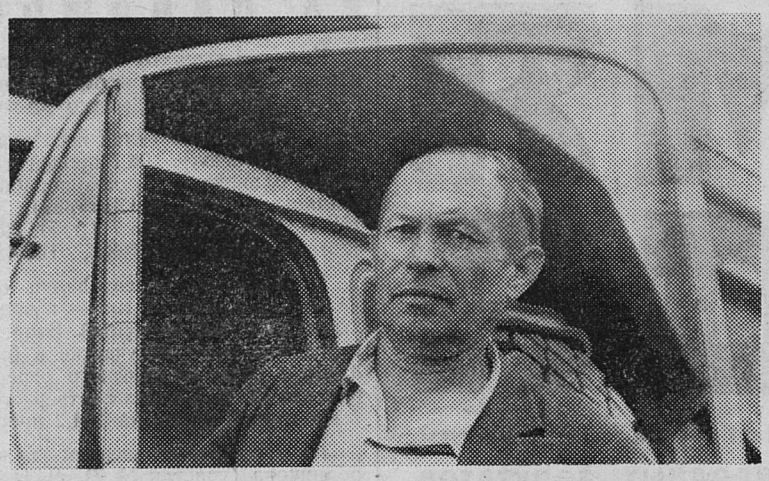

Бригадир большегрузных машин объединения грузового автотранспорта Петр Михайлович Платонов является ударником коммунистического труда. Из шести бригад автоколонны № 1 его коллектив выделяется добросовестным отношением к делу, выполнением и перевыполнением заданий. Советом и делом помогает бригадир молодежи, бережно относится к машине. За восемь месяцев с начала года он выполнил плановое задание на 139 процентов.
НА СНИМКЕ: П. М. Платонов.

Фото Ю. Терентьева.

ГРАНИ ИДЕОЛОГИЧЕСКОЙ РАБОТЫ

УПОР НА САМОСТОЯТЕЛЬНОСТЬ

В этом учебном году в кружках комсомольского политпросвещения занимается 1.280 слушателей. Сегодня идет речь о начале занятий в одном из них.

В цехе камерных печей завода «Сланцы» — 80 молодых рабочих. 29 занимаются в кружке комсомольского политпросвещения. На первое занятие в красный уголок 26 молодых рабочих цеха пришли послушать пропагандиста Н. Ф. Паличева. Вот уже второй год Паличеву доверяется провести открывающее учебную программу года занятие. Только раньше он был дублером, а теперь стал руководителем кружка.

Когда занятие по теме «Ленинская Коммунистическая партия — ум, честь и совесть нашей эпохи» закончилось, присутствовавший на нем представитель партбюро цеха В. Д. Хоробров отметил:

— Интересной была структура сегодняшнего урока.

Действительно, занятие было продумано, четкостью отличался план его построения. Пропагандист ознакомил слушателей с планом на год, провел беседу по основной теме, кратко проанализировал международные события. Особое внимание парней и девушек привлекли живые примеры из жизни страны, завода, цеха с теоретическими предпосылками. Скажем, оператор Михаил Исаев прекрасно знает дела своего производства, но сопоставлять, обобщать в сочетании с теорией близкие факты из биографии цеха, а значит из собственной биографии, вот так, как сегодня, ему не приходилось.

Н. Ф. Паличеву хочется давать слушателям повод для размышления, чтобы научить молодых рабочих самостоятельно анализировать информацию разного рода, работать над книгой, газетой, журналом.

Упор на самостоятельность. Паличеву, как, может быть, никому другому, можно на это рассчитывать, не опасаясь просчета. Ведь Николай Федорович давно нашел в цехе общий язык с молодежью, он — председатель комиссии по получению среднего образования молодыми, возглавляет совет наставников, занимается с молодежью цеха спортом. Они знают своего пропагандиста и уважают его, доверяют ему. Некоторые темы будут разрабатывать сами. Он уже определил помощников в подготовке следующей темы — Любовь Иванову и Михаила Исаева. Ну и, конечно, активным участником и организатором занятий для ребят будет секретарь комсомольской организации Нина Грибова.

Н. ТОМС.

Отчеты и выборы в парторганизациях

КАК СВЕСТИ КОНЦЫ...

В помещении энергосбыта проходило отчетно - выборное партийное собрание... при неожиданно малой численности. И не по причине неявки коммунистов, а по обстоятельствам более серьезным. Оказывается, в трех организациях, занимающихся решением задач большого масштаба,—городских электрических сетях, районных электрических сетях и «Энергосбыте» всего 9 членов КПСС. Из них 7 коммунистов — работники горэлектросетей и по одному — в двух других коллективах. О каком партийном влиянии на хозяйственную деятельность, на общественную жизнь, например, в районных электросетях можно вести речь, если здесь на 60 человек всего состава приходится один коммунист — начальник этой организации В. И. Галашов.

Конечно же, в парторганизации знают и видят этот недостаток. Он чувствуется и отражается во всем, потому что малыми организаторскими силами никак не свести концы с концами. Знают, однако роста партийных рядов в этой объединенной организации нет уже на протяжении многих лет. А поэтому и трудности здесь преодолеть намного сложнее. Бесперебойность в снабжении района электроэнергией — основной показатель работы коллектива, которого должны добиваться. К сожалению, количество отключений энергии почти не уменьшается. Особенно от этого страдают животноводческие фермы. Меры, конечно, принимаются: подключение вторых подстанций в Старополье, Выскатке и других населенных пунктах повышает надежность. Но в то же время недостаточно обслуживающего персонала, на два совхоза — один электромонтер. Этот специалист не только не может вести профилактическую работу, но даже не в силах оперативно помочь в случае аварии. Техники для работы на трассах почти нет. Вот и приходится делать десятки километров, чтобы найти место повреждения.

Неладно в коллективе и с дисциплиной труда, имеются случаи пьянства, попадания в медвытрезвитель. В то же время цеховой комитет профсоюза, товарищеские суды не проявляют особой своей инициативы. Как сказал, выступая в прениях, В. И. Галашов, общественные организации оживляют работу сразу после отчетно-выборного собрания, к середине года их бдительность притупляется. Значит, все протекает в атмосфере нетребовательного, беспринципного отношения к порученному. И тот факт, что среди профсоюзных активистов нет ни одного коммуниста, говорит сам за себя.

Однако в городе дело обстоит лучше. Здесь работают семь коммунистов, у всех серьезные партийные поручения, электрическая сеть кучная — в пределах города. Здесь чувствуется и большее партийное влияние, выше уровень идеологической работы. За нее здесь отвечает ветеран комсомола и партии Н. Д. Симченков. По понедельникам начальники служб в коллективах проводят политинформации, местные и ленинградские лекторы прочитали за год 26 лекций на различные темы, организуются встречи с ветеранами войны и труда, экскурсии по местам боевой славы. Скомплектована и действует школа основ марксизма - ленинизма.

В то же время никакой такой работы не ведется в других коллективах. Да это, думается, и невозможно. Ведь во главе партийной организации даже не бюро, а только секретарь Л. В. Дождиков и его заместитель Н. Д. Симченков. Сами они делали многое, чтобы парторганизация действовала. Собрания коммунистов проходили регулярно, активно и по-деловому, с привлечением беспартийного актива. Поэтому при обсуждении отчетного доклада их работа была оценена положительно, а при выборах руководящего состава на предстоящий отчетный период за них вновь единогласно проголосовали.

Вывод напрашивается один— надо увеличивать парторганизацию. Необходимо как следует заняться ростом ее рядов за счет лучших, активных тружеников, и за всеми ответственными участками работы закрепить коммунистов и кандидатов в члены КПСС. Только в таких условиях можно достичь и лучших результатов в важнейшем деле — обеспечении города и района электроэнергией, и идейного роста коллективов, и их содержательной общественной жизни.

О. СВЕТЛОВА.

ХОЗЯЙСТВОВАТЬ ЭФФЕКТИВНО

ЗАБОТЫ ОБЩИЕ

ЭНЕРГО - МЕХАНИЧЕСКАЯ служба — одно из крупнейших подразделений шахты «Ленинградская». В ее составе пять отдельных участков и групп, соревнующихся между собой. Главной заботой партийного бюро, участкового комитета профсоюза является организация действенного социалистического соревнования. Как показывает практика, наиболее результативен комплексный подход в решении стоящих задач.

Мы стремимся воспитать у каждого труженика прежде всего творческое, новаторское отношение к труду. И здесь одним из важнейших факторов является выработка и принятие реальных и напряженных социалистических обязательств — индивидуальных, бригадных и участковых. Ежемесячное подведение итогов соревнования начинается всегда с проверки индивидуальных обязательств. Их имеет 321 трудящийся из 350. Затем на заседаниях участковых комитетов обсуждается выполнение бригадных обязательств и присуждаются классные места. Как правило, вместе с профгрупоргами на таких заседаниях отчитываются руководители участков.

При присуждении классных мест особое внимание обращается на состояние трудовой и производственной дисциплины, качество выполняемых работ, снижение аварийности горношахтного оборудования. Эти вопросы постоянно находятся в поле зрения партийного бюро, участкового комитета профсоюза, администрации, неоднократно обсуждались на рабочих собраниях. Сейчас в механическом цехе организована приемка оборудования из ремонта. Все замечания при сдаче камер-лав и проходок обсуждаются перед нарядами, анализируются специалистами. И результаты есть. Нынче более чем на 3,5 процента снизились простои машин и механизмов в забоях. Хуже обстоят дела с расследованием аварий, обобщением причин, повлекших простои. Большая часть их не расследуется. Здесь нам не обойтись без помощи производственной службы шахты.

Снижению аварийности горношахтного оборудования во многом способствовало бы внедрение ежемесячных наряд-рапортов. Сейчас вся ремонтная служба работает по нормированным наряд-заданиям. Это дает определенный эффект при выполнении планово-предупредительных ремонтов при существующем дефиците электрослесарей. Внедрение же наряд-рапортов позволило бы полностью выполнять все условия планово-предупредительного ремонта по данному оборудованию. Но внедрение их невозможно без электронно - вычислительного центра, так как связано с большими обсчетами и документацией. Об этом стоит подумать и, может быть, на договорных началах, например, с эстонскими товарищами, обрабатывать наряд-рапорты в их информационно-вычислительном центре.

Сегодня на шахте не обойтись без сложной горнодобывающей техники. Только за последние годы введены в эксплуатацию аккумуляторный электровоз 4,5 АРП, самоходный вагон 5 ВС-15, буропогрузочная машина 2 ПНБ-2, бурильная установка БУА-3С, конвейер 1 ЛУ-120, большое количество новой пусковой аппаратуры и аппаратуры автоматизации. Освоение их невозможно без высококвалифицированных электрослесарей. В объединении есть все возможности для повышения их квалификации. Нужно только более серьезно относиться к посещаемости курсов.

На шахте многое делается для улучшения условий труда работающих, снижения доли ручного труда. Большой вклад в это вносит коллектив энерго-механической службы. Перегружатель горной массы, бурильный станок, такелажные тележки, съемники — вот лишь небольшой перечень новшеств, внедренных нашими рационализаторами.

Однако наряду с этим нам сегодня приходится констатировать факты неправильной, неграмотной эксплуатации оборудования в забоях, нехозяйского подхода к делу. Как правило, при каждом посещении горных участков приходится останавливать работу тех или иных механизмов из-за невыполнения необходимых требований и инструкций. А ведь в конечном итоге это ведет к увеличению аварий, непроизводительному использованию электрослесарных групп. Поэтому здесь необходима обоюдная забота—не только тех, кто ремонтирует технику, но и тех, кто на ней работает.

Много проблем ставят перед нами монтажные работы. Монтаж блоков камер-лав и скоростных проходок ведется в напряженных условиях, при высокой оперативности. Бригады монтажников и мехцеха выполняют свои задания до 150 процентов. Это большая нагрузка, если учесть еще недостаток запасных частей. Для того, чтобы аварийность машин и механизмов за это время не увеличилась, перед нами стоит задача обязательного привлечения к ремонтным работам горнорабочих очистного забоя и проходчиков.

В. СОЛОДСКИЙ,
старший механик по забойному оборудованию шахты «Ленинградская».

ПРИГЛАШАЕМ НА ЗАОЧНУЮ ЛЕТУЧКУ

ЧИТАТЕЛЬ—ГАЗЕТА

С начала года в адрес нашей редакции поступило 2.615 писем. Разные по тематике, стилю изложения, языку, они все вместе представляют картину жизни города и района, рассказывают о трудовых делах, заботах, проблемах его жителей.

За это время не было такого номера, в котором бы не было предоставлено слово рабочим и сельским корреспондентам. В их выступлениях четко прослеживается постоянная, глубоко прочерченная линия —это внимание к человеку, забота о нем, похвальное слово о трудовых делах.

«Рассказы о коммунистах», «Пульс соревнования», «Трудовая слава», «Село: работа и люди», «Как вас обслуживают?», «Служба здоровья» —вот далеко не полный перечень рубрик, под которыми публикуются заметки, корреспонденции, зарисовки, письма о рабочих, служащих, интеллигенции, ветеранах труда.

Одна из ведущих тем в газете—освещение хода социалистического соревнования в честь XXVI съезда КПСС, показ трудового энтузиазма сланцевчан. Материалы на эту тему публикуются под шапкой «Пятилетке — ударный финиш! XXVI съезду КПСС — достойную встречу!».

Рабочие и сельские корреспонденты вносят серьезный вклад в освещение хода отчетно-выборной кампании в партийных организациях, сельскохозяйственных работ и т. д.

С начала года на страницах «Знамени труда» опубликовано 117 критических материалов (из них 65 присланы нашими читателями), направлено для принятия мер в организации, учреждения, на предприятия 224 неопубликованных письма. На абсолютное большинство их получены ответы. Они публикуются под рубриками «По следам неопубликованных писем», «Письмо с комментарием», «Спрашивали? Отвечаем», «Наши консультации».

В четвертом квартале газета будет продолжать концентрировать свое внимание на вопросах соревнования в честь XXVI съезда КПСС, расскажет, над чем работают городские партийные и советские органы, как трудятся коллективы промышленных предприятий, о решении сельскохозяйственных проблем совхозами района, о том, что делается для улучшения культурного, бытового, торгового, медицинского обслуживания населения и т. д.

Наступил четвертый, последний квартал завершающего года десятой пятилетки. По традиции в конце года редакция приглашает рабочих и сельских корреспондентов, читателей газеты на заочную рабселькоровскую летучку. Цель ее — совместно обсудить итоги работы, наметить планы на новый год.

Предложения, пожелания внештатного актива вносят разнообразие в тематику, позволяют сделать «Знамя труда» интереснее, содержательнее. Как правило, после заочной летучки редакция обретает новых авторов, открывает новые рубрики.

Начиная заочную рабселькоровскую летучку, надеемся, что читатели примут в ней самое активное участие. Ждем ваших писем.

ОТДЕЛ КУЛЬТУРЫ, БЫТА, ПИСЕМ И МАССОВОЙ РАБОТЫ.

В ЧЕСТЬ ДНЯ УЧИТЕЛЯ

Среди участников народного театра Дворца культуры завода «Сланцы» немало выпускников городских школ. Сейчас они — взрослые люди, успешно трудятся на производстве, но по-прежнему помнят своих учителей, с благодарностью отзываются о них.

5 октября в нашей стране отмечался День учителя. В этот день педагоги наших школ получили много поздравлений, услышали добрые слова о своем нелегком, но очень почетном труде. А накануне праздника им был преподнесен музыкальный сюрприз. Бывшие ученики подготовили концерт-подарок, который прозвучал по местному радио 3 октября.

И. АНДРЕЕВА, обществ. корр.

ШИРОКАЯ ПРОГРАММА

Детский сектор Дома культуры горняков работает совместно со школами №№ 1, 3, 5 и 12. В этом сезоне будут работать два клуба для октябрят 12-й школы: «Чебурашка»—для учащихся 1—2-х классов и «Звездочка» — для 3-х классов. В них будут проходить утренники «Мы — внуки Ленина, мы — внуки коммунистов», «Всей душой мы любим Родину свою», «Наших правил ровно пять, все их будем выполнять», «Только тех, кто любит труд, октябрятами зовут», «Октябрята — спортивные ребята» и другие, а также экскурсии, конкурсы, часы веселого досуга. Для октябрят школы № 3 откроется клуб «В мире танца». Здесь они будут учиться танцевать массовые танцы, слушать беседы, смотреть кинофильмы.

Прибавилось и клубов по интересам. Кроме клуба филателистов, который работает уже много лет, мы организуем клуб любителей — аквариумистов, куда приглашаем всех ребят, занимающихся аквариумным рыбоводством.

Для учащихся 5—7-х классов пройдет цикл конкурсных утренников «Союз разноцветных галстуков». Каждая школа проведет утренник из этого цикла. Ребята, подготовившие лучший утренник, награждаются поездкой в Ленинград. Старшеклассники готовят цикл вечеров «Ленинская гвардия Октября» (о соратниках В. И. Ленина). Это тоже конкурсные вечера, награда — экскурсия по Ленинским местам.

По-новому будет работать детский кинотеатр «Космос». На каждое воскресенье у нас разработаны киноабонементы, которые мы будем продавать на весь учебный год. В каждом абонементе 8 кинофильмов. Киноабонемент для 1—4-х классов называется «Живут на свете сказки». Он будет проходить в первое воскресенье каждого месяца. Для 4—6-х классов — «Дорогой подвигов». Это кинофильмы о днях Великой Отечественной войны, о пионерах-героях. Фильмы этого абонемента пойдут в третье воскресенье каждого месяца.

Киноабонементы «В мире животных» и «В мире фантастики и приключений» пойдут соответственно во второе и четвертое воскресенья.

Продолжим мы также работу клуба выходного дня. Один раз в месяц здесь будут проходить коллективные дни отдыха детей и родителей.

Л. ЛЫКИНА, заведующая детским сектором Дома культуры горняков.

НАШ ЧИТАТЕЛЬ

РАССКАЗЫВАЕТ ОБ ИНТЕРЕСНОМ, *ДЕЛИТСЯ* ВПЕЧАТЛЕНИЯМИ, *ИНФОРМИРУЕТ* О СДЕЛАННОМ, *ДАЕТ* КОНСУЛЬТАЦИИ.

С начала 1980 года редакцией получено 2.615 писем, из них опубликовано — 1.690, направлено для принятия мер — 279.

НИКТО НЕ ЗАБЫТ, И НИЧТО НЕ ЗАБЫТО

„БЕРЕГ МУЖЕСТВЕННЫХ“

Южный берег Финского залива... Узкая, похожая на ручей река Воронка. Здесь в сентябре 1941 года неодолимой преградой на пути рвавшихся к городу Ленина фашистских полчищ встали моряки-балтийцы.

28 месяцев — 840 дней и ночей обороняли правый фланг Ораниенбаумского плацдарма бойцы 5-й бригады. А в январе 1944 года под ударами советских войск враг покатился от Воронки. После окончания войны здесь возвели мемориал и назвали его «Берег мужественных».

По традиции в сентябре, в день рождения своей героической бригады, в город Сосновый Бор приезжают ветераны. Их принимают как самых близких и родных людей те, кто построил на этой легендарной земле замечательный город.

На торжественном собрании во Дворце культуры «Строитель» защитников Ораниенбаумского плацдарма приветствовали жители города. Затем состоялась церемония спуска на воду Копорской губы венка памяти морякам-балтийцам. Цветы и гирлянды были возложены на братском кладбище в деревне Устье к подножию мемориала на Воронке, где проходил передний край обороны.

И. ТИМОФЕЕВ, защитник Ораниенбаумского плацдарма, ветеран Великой Отечественной войны, станция Ищево.

ИНТЕРЕСНАЯ ПОЕЗДКА

Сланцевское экскурсионное бюро начало продавать путевки по новому экскурсионному маршруту Сланцы—Смоленск. Путевка четырехдневная, стоит 48 рублей.

Первая поездка по этому маршруту состоялась с 25 по 28 сентября. В ней участвовали работники мясокомбината. Мясокомбинат часто заказывает дальние экскурсии, и люди, работающие на нем, побывали во многих городах нашей Родины.

25 сентября в 6 часов 30 минут автобус, управляемый водителями первого класса Б. А. Потаповым и С. В. Логвиновичем, выехал из Сланцев. В течение дня мы проехали всю Псковскую область, часть Витебской области БССР и вечером перед нами возникла величественная панорама только что зажегшего свои огни большого русского города.

Туристская группа разместилась в двухместных номерах новой смоленской гостиницы «Россия».

Смоленск — город русской славы. В нем много исторических и архитектурных памятников разных времен. Среди них 6 памятников героям Отечественной войны 1812 года, памятник М. И. Глинке, курган Бессмертия, воздвигнутый трудящимися города в память о погибших в годы Великой Отечественной войны, Успенский собор.

В течение двух дней мы осмотрели город, его памятные места, посетили исторический музей, музей скульптора С. Т. Коненкова и художественную галерею. В один из дней ездили в Талашкино (18 километров от города) в очень своеобразный уголок, называемый «Теремком».

Смоленск очень красивый, светлый город, в нем много парков (город занимает первое место по озеленению в РСФСР). И такое же светлое впечатление остается после его посещения. Участники поездки остались очень довольны. Следующая поездка в Смоленск состоится с 27 по 30 ноября.

Е. ПЕТРОВ, руководитель группы.

ГОРОД ТВОЙ — ЗАБОТЬСЯ О НЕМ

ПОРЯДОК В КОМНАТЕ

На территории жэка № 2 производственного объединения «Ленинградсланец» проживают 6.000 человек. В основном жильцы содержат свои квартиры в хорошем состоянии. Но есть и нерадивые квартиросъемщики, которые плохо платят квартплату, свое жилье содержат в антисанитарном состоянии, хотя беречь жилищный фонд — общая задача.

Члены домового комитета и санитарной комиссии проверяют квартиры нерадивых жильцов, вызывают их на заседание домового комитета и товарищеского суда. Назову несколько фамилий таких квартиросъемщиков: В. А. Васильев (улица Ломоносова, дом № 11, квартира № 9), З. И. Кошевая (улица Ломоносова, дом № 11, квартира № 12), З. Г. Валяева (улица Ломоносова, дом № 19, квартира № 12), Н. И. Бобкова (улица Островского, дом № 11, квартира № 2), Л. Л. Вербицкая (Кингисеппское шоссе, дом № 10, квартира № 3), А. Н. Михайлова (улица Суворова, дом № 9, квартира № 2) и ряд других.

Хочется надеяться, что прочитав эту заметку, квартиросъемщики задумаются над своими обязанностями и наведут порядок в своем жилье.

Г. ВАСИЛЬКОВА, начальник жэка № 2 УЖКХ ЛПО «Ленинградсланец».

Пищевые отходы—в дело

Мне, человеку, пережившему блокаду в Ленинграде в Великую Отечественную войну, очень больно смотреть, как некоторые люди, не знающие цены хлеба, выбрасывают целые буханки, батоны в мусор. Это и побудило меня написать в газету.

Известно, что пищевые отходы — дополнительный корм для скота.

К сожалению, люди, проживающие в домах по улицам Дзержинского, Островского, пищевые отходы в ведрах в спецмашину не выносят. Хуже того, ведрами пользуются дворники для сбора уличного мусора, а также отдельные ленивые граждане, не желающие ждать машину-мусоровоз.

Ни члены домовых комитетов, ни работники жэков не ведут разъяснительную работу среди населения. Правда, на дверях отдельных домов развешены объявления, чтобы пищевые отходы собирали отдельно. Однако до наших домов пока еще не «дошли».

Думается, что одних объявлений недостаточно. Надо работникам жэков и общественности встречаться со своими квартиросъемщиками и проводить беседы на эту тему. Кроме того, потребовать от дворников, чтобы регулярно выносили пищевые отходы из подъездов в спецмашину.

Шоферы, обслуживающие такие машины, видно, тоже не заинтересованы в сборе отходов. Этот вывод можно сделать из того, что они никогда не делают замечания людям, которые выбрасывают пищевые отходы в мусор. Машины не подгоняют к подставке, чтобы легче было сбросить отходы в спецотсек, а он на новых машинах расположен высоко.

Спрашиваю шофера: «Вы отвезете отходы по назначению?» Отвечает: «Из-за одного ведра не повезу, лишняя работа—отсек чистить». По-моему, такое отношение в корне неправильно.

Е. БОРИСОВА, ул. Дзержинского, дом № 14.

СПРАШИВАЛИ? ОТВЕЧАЕМ

К ВОПРОСУ О ВОДЕ

В доме № 45 по улице Кирова с марта нет воды на втором этаже. Я неоднократно обращалась в жэк № 1, но положение не меняется. В чем же дело? И как поправить положение?

(Из письма А. ВОЛКОВОЙ).

С целью изучения причины отсутствия воды было сделано несколько проверок давления ее в водопроводе на вводе в дом. Оказалось, что в сети напор низкий — 0,4—0,8 атмосферы, что явно недостаточно для подачи воды на 2-й этаж.

По нашей просьбе филиал объединения «Леноблводоканал» заменил часть плохой трубы на вводе в дом, жэк № 1 тоже заменил часть водопровода. После выполнения этих работ давление воды в водопроводе повысилось. Его теперь в часы подачи воды в сеть вполне достаточно для обеспечения ею всех квартир дома.

А. СОРОКА, начальник управления жилищно-коммунального хозяйства объединения «Ленинградсланец».

МОЛОДОСТЬ МИРА СЕГОДНЯ

ЗА ПРАВО ЖИТЬ В МИРЕ

«За мирное и счастливое будущее для всех детей»—под таким девизом проводит кампанию за мир и разоружение Международный комитет детских и юношеских организаций — СИМЕА. Этот комитет входит в состав Всемирной федерации демократической молодежи и объединяет более 50 детских и юношеских прогрессивных организаций стран Европы, Азии, Африки и Латинской Америки. Основной своей задачей СИМЕА считает защиту и осуществление прав детей, главное из которых— право на жизнь в мирных условиях.

Право жить в мире — одно из важнейших прав человека — и взрослых, и детей. Ведь если идет война — гибнут многие дети. Но губительна не только война, но и подготовка к ней. «Военные расходы всего мира в 1980 году достигнут потрясающей цифры в 500 с лишним миллиардов долларов... Нет необходимости говорить о том, как отражаются подобные расходы на других основных нуждах общества...» — сказал Генеральный секретарь Организации Объединенных Наций Курт Вальдхайм на открытии XXXV сессии Генеральной Ассамблеи ООН.

Сегодня дети составляют четверть всего населения планеты. Многим из них и в мирное время живется плохо: 600 миллионов детей живут в нищете, 200 миллионов ложатся спать голодными, 260 миллионов лишены возможности учиться... А между тем колоссальные богатства, созданные человечеством, превращаются в оружие, а не в хлеб и молоко, школы и больницы, столь необходимые детям. В Декларации, принятой Президиумом СИМЕА в январе 1980 года на основе итогов Международного года ребенка, подчеркивается, что гарантией счастливого будущего для детей всего мира в первую очередь являются разрядка, международное сотрудничество, социальный прогресс.

От того, какое воспитание получат дети, какие идеи будут их вести и направлять, во многом зависит будущее каждой страны и всего человечества. «Между воспитанием детей и социальным, экономическим, политическим положением общества существует прямая зависимость, — подчеркнула, выступая на пресс-конференции, посвященной очередному заседанию Президиума СИМЕА в Москве, его генеральный секретарь Эва Хорват. — Среди главных проблем дня — воспитание детей в духе мира. Поэтому борьба за национальную независимость, социальный прогресс, за уважение прав человека является важным вкладом в обеспечение лучшего будущего детей всего мира».

В состав СИМЕА входит и Организация юных пионеров Советского Союза, которая сотрудничает более чем со ста детскими и юношескими организациями стран мира. Пожалуй, не было в последние годы ни одного крупного молодежного мероприятия в защиту мира, в котором бы не принята участие советская молодежь. Советский Союз не раз был местом проведения крупнейших форумов юных борцов за мир. Во многих советских школах и дворцах пионеров работают детские клубы интернациональной дружбы. Ребята изучают иностранные языки, переписываются с друзьями за рубежом, знакомятся с дальними странами, открывая для себя мир.

Советские пионеры вместе со своими сверстниками из других стран — членов СИМЕА проводят кампании солидарности с детьми государств, борющихся за свободу и независимость. В тяжелое для Вьетнама время детям этой страны шли посылки с медикаментами, одеждой, продуктами питания и школьно-письменными принадлежностями. В этом году была проведена кампания солидарности с детьми Кампучии под девизом «Ранец, наполненный книгами и тетрадями, для каждого ребенка Кампучии».

Встречи детей, их прямое общение, как известно, помогают воспитанию чувства дружбы и взаимопонимания. Кубинская девочка Хиссея Марейра, побывав в Артеке — самом большом международном пионерском лагере, сказала: «Я поняла навсегда: если мы будем вместе, то будет мир и тогда мы будем счастливы». Под эгидой СИМЕА в разных странах в летние каникулы организуются международные детские лагеря, проходят спортивные соревнования «Дружба».

В будущем году намечено провести международный конкурс рисунков в знак солидарности с детьми Палестины, Кампучии, Намибии и Юга Африки. Из каждой страны 10 лучших работ будут направляться в штаб-квартиру СИМЕА. Отмеченные международным жюри рисунки будут изданы в виде почтовых открыток, а юные художники, занявшие первые пять мест, проведут лето в Артеке.

...Бархатная зелень луга, крупные цветы, яркое солнце, фигурки детей стоят, взявшись за руки. А зловещая тень бомбы перечеркнута красными буквами — «Нет войне!». Это рисуют наши дети. К их голосу должны прислушаться на всем земном шаре.

Елена ПЕРЧЕНОК.
(АПН).

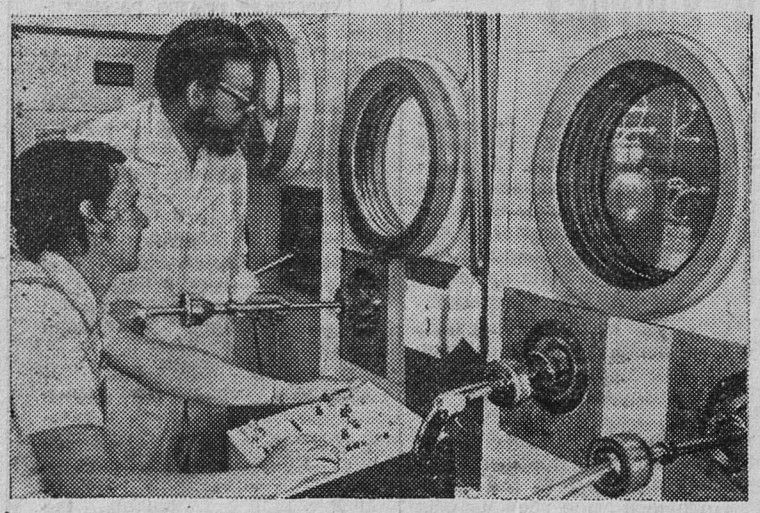

ЧССР. Институту ядерных исследований Чехословацкой академии наук в Ржежи близ Праги исполнилось 25 лет. В этом крупном научном центре, созданном при участии советских специалистов, ведутся важные исследования, связанные с проблемой использования атома в мирных целях.

НА СНИМКЕ: доктор Кристиан Свобода и техник Ладислав Павлиш в одной из лабораторий.

Фото ЧТК—ТАСС

Редактор
В. В. ИВАНОВ

Александру Георгиевичу ГУСЕВУ

Поздравляем с юбилеем и уходом на заслуженный отдых. Желаем крепкого здоровья, долголетия.

Коллектив цеха биологической очистки СПЗ «Сланцы».

Марии Дмитриевне и Валентину Ивановичу БОЙЦОВЫМ

Поздравляем с серебряной свадьбой. Желаем крепкого здоровья, семейного благополучия.

Коллектив участка отдела главного энергетика шахты «Ленинградская».

Телевидение

ПОКАЗЫВАЕТ МОСКВА

ЧЕТВЕРГ, 9 ОКТЯБРЯ

8.00 — «Время». 8.40 — Утренняя гимнастика. 9.05 — О. и А. Лавровы. «Следствие ведут знатоки». Дело 14-е. «Подпасок с огурцом». 1-я и 2-я серии. По окончании — Новости. 14.30—Новости. 14.50 — «Своя земля», «Таймырские встречи». Документальные телефильмы. 15.50 —«Беседы о праве». «Наш Основной Закон». 16.20 — Ф. Мендельсон. Итальянская симфония. 16.45 — «Шахматная школа». Вступительная передача. 17.15 — «На полях страны». 17.30 — Выступление Государственного ансамбля песни и танца Монгольской Народной Республики. 18.15 — «С именем Ленина». О работе коммунистов Ленинградского района г. Москвы. 18.45 — «Сегодня в мире». 19.00 — Чемпионат СССР по футболу. ЦСКА — «Динамо» (Тбилиси). 21.00 — «Время». 21.35 — «Театр и время». «Прозаик приходит в театр». По окончании — «Сегодня в мире».

ПОКАЗЫВАЕТ ЛЕНИНГРАД

ЧЕТВЕРГ, 9 ОКТЯБРЯ

8.05 — «Наш сад». 8.35, 9.35 — Музыка. 4-й кл. 9.05 — «Поэзия Э. Межелайтиса». 10.05 — Говорите по-испански. 10.35, 11.45 — Природоведение. 3-й кл. 10.55 — «А. С. Грибоедов. Страницы жизни и творчества». 12.05 — Студентам - заочникам: высшая математика. II курс. 13.15 —Научный коммунизм. 14.05 — Слушателям подготовительных отделений: математика. 14.35 — «Я— следователь». Художественный фильм (с субтитрами). 17.30 — «Ребятам о зверятах». 18.00 — «Чудеса среди бела дня», «Сладкая охота». Мультфильмы. 18.30 — «Телешкола пропагандистов». 19.00 — «Ленинград». 19.20 — «Поют самолеты». Премьера Ленинградской студии документальных фильмов. 20.10 — «Мелодии эстонской эстрады». Фильм-концерт. 20.45—«Спорт, спорт, спорт». 21.00 — «Время». 21.40 — Новости. 21.50— «Любителям балета». 22.25 — «Кино и время». Кинорежиссер А. Каневский.

ПОКАЗЫВАЕТ ТАЛЛИН

ЧЕТВЕРГ, 9 ОКТЯБРЯ

9.00 — Новости. Программа передач. 9.05 — «Телешкола». «Кто и что?» Русский язык. 2-й класс. 9.20 — «Моржи». 9.40 — Художественный фильм «Что случилось с Андресом Лапетеусом?» 14.25— Новости. Программа передач. 14.50 — «Рабочий атом». 15.05— «От Байкала до Хубсугула». 15.25 — Художественный фильм «Старые друзья». 1-я серия. 16.30 — «Летние мелодии». 17.00 — «Телешкола». «Кто и что?» 17.15 — «Телешкола». Выбор профессии: швея. 17.40 — «Годы и люди»: «Стало вечным памятное дело». 17.50 — Новости. Вечерняя программа. 18.00 — «Актуальная камера» (на русском языке). 19.00 — «Год рождения». 19.30— Звучит гитара. 19.50 — Реклама. 20.00 — Для детей. Кукольные мультфильмы. «Самый ученый заяц» и «Раздобыл заяц магнитофон». 20.30 — «Актуальная камера». 21.30 — Народные артисты. Эуген Капп (повтор.) 22.40— Новости.

Кино

ДОМ КУЛЬТУРЫ ГОРНЯКОВ. 9 октября — **«Прощальная гастроль «Артиста».** Начало в 17, 19, 21 час. Для детей. **«Кругосветное путешествие Кота в сапогах».** Начало в 15 часов.

КИНОТЕАТР «ТРУД». 9 октября — **«Впервые замужем».** Начало в 19 часов 50 минут. **«Сто грамм для храбрости».** Начало в 11, 13.50, 18, 22 часа. Для детей. **«Добро пожаловать, или Посторонним вход воспрещен».** Начало в 15 часов 30 минут.

КЛУБ «ШАХТЕР». 9 октября— **«Никаких проблем».** Начало в 17, 19, 21 час.

СЛАНЦЕВСКОМУ РЕГЕНЕРАТНОМУ ЗАВОДУ

требуются

на постоянную работу

ВУЛКАНИЗАТОРЩИКИ,
ЗАГОТОВЩИКИ - ПОШИВАЛЬЩИКИ РЕЗИНОВЫХ ИЗДЕЛИЙ И ДЕТАЛЕЙ,
ШЕРОХОВЩИКИ,
КАЛАНДРОВЩИЦА,
ОБРЕЗЧИКИ ВЫПРЕССОВОК,
СОРТИРОВЩИКИ,
КОНТРОЛЕРЫ ОТК,
СЛЕСАРИ ПО РЕМОНТУ ТЕХНОЛОГИЧЕСКОГО ОБОРУДОВАНИЯ И РЕМОНТУ ШВЕЙНЫХ МАШИН,
ТОКАРИ,
МАЛЯРЫ.

Для работы в детском садуяслях:

НЯНИ,
ПОДСОБНЫЕ РАБОЧИЕ,
ДВОРНИКИ.

За справками обращаться в отдел кадров завода. Телефон 2-24-65.

5—5

СПМК-251 ТРЕСТА № 37 «ЛЕНИНГРАДСПЕЦСТРОЙ»

требуются

ГАЗОЭЛЕКТРОСВАРЩИК,
ТРУБОУКЛАДЧИКИ,
МОНТЕРЫ ПУТИ.

5—4

ШКОЛА - МАГАЗИН № 47 ПРОДОВОЛЬСТВЕННЫХ ТОВАРОВ СЛАНЦЕВСКОГО ТОРГА

ПРОДОЛЖАЕТ НАБОР ВЫПУСКНИКОВ СРЕДНИХ ШКОЛ

для обучения профессии

КОНТРОЛЕРА - КАССИРА.

Срок обучения 6 месяцев. Стипендия в период обучения от 53 до 63 рублей в месяц. Очередной отпуск 24 рабочих дня.

Обращаться в отдел кадров торга: улица Ленина, дом № 15. Телефон 2-26-86.

5—4

СПЕЦИАЛИЗИРОВАННОЕ РЕМОНТНО-СТРОИТЕЛЬНОЕ УПРАВЛЕНИЕ СПЗ «СЛАНЦЫ»

приглашает на работу

СЛЕСАРЕЙ - МОНТАЖНИКОВ,
ПЛОТНИКОВ - БЕТОНЩИКОВ,
СТОЛЯРОВ,
ПЛОТНИКОВ,
ШТУКАТУРОВ - МАЛЯРОВ,
КАМЕНЩИКОВ,
СЛЕСАРЕЙ по ремонту оборудования,
ШОФЕРОВ 2-го класса.

Обращаться по адресу: улица Заводская, отдел кадров СРСУ СПЗ «Сланцы».

5—5

СЛАНЦЕВСКОМУ ДОРОЖНОМУ РЕМОНТНО-СТРОИТЕЛЬНОМУ УПРАВЛЕНИЮ

требуются

на постоянную работу

ПРОРАБЫ,
ДОРОЖНЫЙ МАСТЕР,
БУЛЬДОЗЕРИСТЫ.

Обращаться по адресу: гор. Сланцы, Комсомольское шоссе, дом № 21, СДРСУ.

3—2

СЛАНЦЕВСКОМУ ЗАВОДУ РЕМОНТА РАДИОТЕЛЕАППАРАТУРЫ

требуются

РАДИОМОНТЕР,
КАССИР,
РАДИОМЕХАНИК.

3—2

К СВЕДЕНИЮ НАСЕЛЕНИЯ!

Магазины торга приступили к продаже белокочанной капусты поздних сортов, пригодной для квашения и длительного хранения. Цена 8 копеек за 1 килограмм. Покупайте капусту для переработки.

Горторг.
2—1

ВЛАДЕЛЬЦАМ СОБАК!

10 и 11 октября на территории ветстанции будут производиться прививки собакам против чумы плотоядных. Время прививок: 10 октября — с 11 до 14 часов, 11 октября — с 9 до 12 часов.

Горветучасток.
1—1

Коллектив гороно и горкома профсоюза работников просвещения выражает глубокое соболезнование семье безвременно умершего тренера-преподавателя ДЮСШ **САЛЬНИКОВА Евгения Михайловича.**

Педагогический коллектив школы № 7 глубоко скорбит по поводу безвременной смерти **САЛЬНИКОВА Евгения Михайловича** и выражает соболезнование родным.

Жильцы дома № 3а по улице Жуковского выражают глубокое соболезнование Сальниковой Галине Ивановне по поводу безвременной смерти сына **ЕВГЕНИЯ.**

Коллектив маркшейдерского отдела шахты № 3 выражает глубокое соболезнование Власкину Михаилу Андреевичу по поводу смерти матери.

Приносим сердечную благодарность коллективам СПАП, столовой № 1, соседям, друзьям и близким за оказанную помощь и проводившим в последний путь нашу дорогую жену и мать Морозову Галину Васильевну.

Муж, дочь.

Сердечно благодарим коллектив СГПТУ № 215, управление коммунального хозяйства, жильцов дома № 46а, друзей, родных за помощь, оказанную в похоронах нашего дорогого и любимого Дрыбалова Михаила Сергеевича.

Жена, дети.

Сердечно благодарим коллективы печного цеха СПЗ «Сланцы», детской поликлиники, магазинов №№ 23 и 30, друзей, соседей и всех, кто разделил с нами горечь утраты нашей дорогой и любимой жены, мамы и бабушки Крюндель Марии Тимофеевны.

Муж, дети, внуки.

Сердечно благодарим коллектив треста № 63, ЖКК, учащихся 7 «А» класса школы № 5, друзей, соседей, оказавших помощь в похоронах нашего мужа и отца Грошева Сергея Николаевича.

Жена, дети.

Газета выходит по вторникам, средам, четвергам, пятницам и субботам

НАШ АДРЕС: 188540, г. Сланцы, Банковская ул., 3. ТЕЛЕФОНЫ: редактор — 2-23-81, зам. редактора, отдел промышленности — 2-16-65, отв. секретарь — 2-17-85, отдел партийной, комсомольско-молодежной жизни — 2-14-06, отдел сельского хозяйства — 2-16-70, отдел культуры, быта, писем и массовой работы — 2-23-65, фотокорреспондент — 2-16-03, корректоры — 2-13-60, бухгалтерия — 2-27-81. Объявления принимаются в бухгалтерии редакции по понедельникам и средам с 14 до 18 часов.

ППО № 1—1 Ленуприздата гор. Сланцы, Банковская ул., дом 3. Газету набирали линотипистки Зверева А. А., Никандрова А. М., верстала Зверева Л. И., печатали Минина Н. С., Ковалева Т. И. Корректоры Ершова Г. В., Бегунова Е. К. Объем 0,5 печ. л. Тираж 13.500. Заказ 2824