Пролетарии всех стран, соединяйтесь!

ЗНАМЯ ТРУДА

Орган Сланцевского горкома Коммунистической партии Советского Союза и городского Совета народных депутатов

Газета издается с апреля 1944 года | № 197 (7919) | Вторник, 14 октября 1980 года | Цена 2 коп.

ПУЛЬС СОРЕВНОВАНИЯ

ОДИН РУБЕЖ ВЗЯТ

10 октября коллектив бригады горнорабочих очистного забоя шахты имени С. М. Кирова, которым руководит В. В. Никифоров, выполнил пятилетний план. Виктор Васильевич пришел в этот коллектив несколько месяцев назад. Бригада тогда отставала. А с приходом сюда опытного руководителя горняки стали ежемесячно сверх плана выдавать по 200—300 тонн сланца. Актив бригады — кадровые рабочие В. В. Гайдаенко, Г. Н. Моисеев, Н. А. Андреев, Е. В. Селюжицкий, П. И. Шершнев, Я. Е. Чуков — систематически перевыполняет задания.

Но главная роль тут все же бригадира. За все годы работы на шахте он не впервые переходит в отстающий коллектив и каждый раз выводит его в передовые. В работе, в трудовой и общественной дисциплине он сам является примером для других, а поэтому и с членов бригады спрашивает принципиально.

На очереди — выполнение государственного плана 1980 года. «Минус» пока составляет 1.500 тонн сланца. За оставшийся квартал его надо перекрыть. Задача не из легких, но коллектив уверенно идет к намеченной цели.

В. БЕЗРУКОВ,
горный диспетчер шахты имени С. М. Кирова.

ПРИЗЫВЫ ЦК КПСС

к 63-й годовщине Великой Октябрьской социалистической революции

1. Да здравствует 63-я годовщина Великой Октябрьской социалистической революции!

2. Слава Великому Октябрю, открывшему новую эпоху в истории человечества!

3. Да здравствует марксизм-ленинизм — вечно живое революционное интернациональное учение!

4. Да здравствует ленинская Коммунистическая партия Советского Союза — руководящая и направляющая сила советского общества!

Да здравствует нерушимое единство партии и народа!

5. Трудящиеся Советского Союза! Достойно встретим XXVI съезд КПСС!

6. Слава великому советскому народу — строителю коммунизма, последовательному борцу за мир во всем мире!

7. Да здравствует героический рабочий класс Страны Советов!

8. Да здравствует славное колхозное крестьянство!

9. Да здравствует советская народная интеллигенция!

10. Да здравствует нерушимый союз рабочего класса, колхозного крестьянства и народной интеллигенции!

11. Да здравствует братская дружба и непоколебимое единство всех наций и народностей Советского Союза!

12. Да здравствует Конституция СССР — Основной Закон первого в мире социалистического общенародного государства!

Да здравствует социалистическая демократия!

13. Да здравствуют Советы народных депутатов!

Пусть ширится участие трудящихся в управлении делами государства и общества!

14. Трудящиеся Советского Союза! Активно боритесь за ускорение научно-технического прогресса!

15. Коммунисты! Будьте в авангарде всенародной борьбы за повышение эффективности и качества работы!

16. Советские профсоюзы! Активно участвуйте в управлении государственными и общественными делами, в решении политических и хозяйственных вопросов, в улучшении условий труда и быта трудящихся!

Да здравствуют советские профсоюзы — школа коммунизма!

17. Юноши и девушки! Настойчиво овладевайте знаниями, культурой, профессиональным мастерством!

Будьте сознательными борцами за коммунизм!

Да здравствует Ленинский комсомол!

18. Да здравствуют советские женщины — активные строители коммунизма!

Слава женщине-матери! Мир и счастье детям всей земли!

19. Советские воины! Совершенствуйте боевую и политическую подготовку, бдительно и надежно охраняйте мирный труд советского народа, великие завоевания социализма!

Да здравствуют доблестные Вооруженные Силы СССР!

20. Вечная слава героям, павшим в борьбе за победу Октября, честь, свободу и независимость нашей Родины!

21. Трудящиеся Советского Союза! Повышайте производительность, эффективность и качество труда на каждом рабочем месте!

Успешно выполним предсъездовские обязательства!

22. Слава краснознаменным коллективам, гвардейцам пятилетки, идущим в авангарде коммунистического строительства!

23. Работники промышленности! Крепите индустриальное могущество нашей Родины!

Быстрее осваивайте и эффективно используйте производственные мощности!

Внедряйте новую технику, прогрессивную технологию, передовой опыт!

24. Трудящиеся Советского Союза! Ускоряйте развитие производительных сил Сибири и Дальнего Востока!

Выше темпы строительства Байкало-Амурской магистрали!

25. Работники тяжелой промышленности! Полнее обеспечивайте потребности народного хозяйства в топливе, энергии, металле, сырье!

Повышайте технический уровень производства!

26. Советские машиностроители! Создавайте высокопроизводительные, экономичные и надежные машины, приборы, средства механизации и автоматизации!

27. Работники химической промышленности! Внедряйте высокоэффективную технологию, полнее обеспечивайте потребности народного хозяйства в химических продуктах и материалах!

28. Работники промышленности! Увеличивайте производство, расширяйте ассортимент, улучшайте качество товаров народного потребления!

29. Строители и монтажники! Своевременно вводите в действие производственные мощности и объекты, повышайте эффективность капитальных вложений!

Стройте добротно, экономично, на современной технической основе!

30. Работники транспорта и связи! Улучшайте обслуживание народного хозяйства и населения!

31. Трудящиеся Советского Союза! Боритесь за всестороннее и динамичное развитие сельского хозяйства! Ускоряйте темпы его индустриализации и химизации, мелиорации земель, развивайте специализацию и концентрацию производства!

Активнее осуществляйте комплексную программу преобразования Нечерноземной зоны РСФСР!

32. Колхозники и работники совхозов! Повышайте эффективность производства!

Лучше используйте землю, технику, удобрения!

Максимум внимания и заботы — будущему урожаю!

33. Труженики сельского хозяйства! Увеличивайте производство и продажу государству мяса, молока, яиц, шерсти и другой продукции!

Укрепляйте кормовую базу животноводства!

34. Работники сельского хозяйства, заготовительных, транспортных, перерабатывающих и торговых предприятий! Не допускайте потерь сельскохозяйственной продукции!

Все, что произведено, должно быть использовано на благо народа!

35. Работники торговли, общественного питания, службы быта и жилищно - коммунального хозяйства! Повышайте качество и культуру труда, полнее удовлетворяйте потребности советских людей!

36. Трудящиеся Советского Союза! Крепите дисциплину, берегите каждую рабочую минуту!

Экономно и эффективно используйте металл, сырье, топливо, электроэнергию!

37. Граждане Советского Союза! Берегите и приумножайте социалистическую собственность!

Рационально используйте богатства страны, охраняйте родную природу!

38. Специалисты народного хозяйства! Изобретатели и рационализаторы! Совершенствуйте технику, технологию, управление производством!

Боритесь за ускорение научно-технического прогресса!

39. Советские ученые! Выше эффективность исследований, теснее связь науки с производством!

Слава советской науке!

40. Работники идеологического фронта! Повышайте качество воспитательной, информационной и пропагандистской работы!

Коммунистическую идейность, активную жизненную позицию — каждому советскому человеку!

41. Деятели литературы и искусства, работники культуры! Создавайте произведения, достойные нашей великой Родины!

Высоко несите знамя партийности и народности советского искусства!

42. Работники народного образования! Повышайте качество обучения!

Воспитывайте подрастающее поколение в духе коммунизма, сознательного отношения к учебе и труду!

43. Работники вузов и техникумов! Готовьте идейно закаленных, высококвалифицированных специалистов!

Развивайте науку, умножайте вклад в коммунистическое строительство!

44. Работники здравоохранения! Повышайте качество и культуру медицинского обслуживания населения!

Шире применяйте достижения науки и передовой опыт!

45. Физкультурники и спортсмены! Приумножайте славу советского спорта!

Физическую культуру — в повседневную жизнь!

46. Ветераны революции, войны и труда! Наставники молодежи! Активно участвуйте в воспитании молодого поколения на революционных, боевых и трудовых традициях Коммунистической партии и советского народа!

47. Пионеры и школьники, учащиеся профессионально-технических училищ! Горячо любите Советскую Родину!

Упорно овладевайте знаниями, культурой и трудовыми навыками!

Будьте активными борцами за дело Ленина, за коммунизм!

48. Братский привет коммунистическим и рабочим партиям!

Пусть крепнет единство и сплоченность коммунистов всего мира на основе марксизма-ленинизма, пролетарского интернационализма!

49. Пролетарии всех стран, соединяйтесь!

Да здравствует пролетарский интернационализм — испытанное и могучее оружие международного рабочего класса!

50. Пусть крепнет неодолимый союз трех основных революционных сил современности — мирового социализма, международного пролетариата и национально-освободительного движения!

51. Братский привет народам социалистических стран!

Пусть развивается и крепнет мировая система социализма!

Да здравствует единство и сплоченность братских партий и народов стран социалистического содружества!

52. Братский привет героическому кубинскому народу, мужественно противостоящему проискам американского империализма!

53. Братский привет героическому вьетнамскому народу!

54. Братский привет мужественному лаосскому народу!

55. Братский привет кампучийскому народу, строящему независимую, свободную, народную Кампучию!

56. Братский привет афганскому народу, мужественно защищающему завоевания апрельской революции!

57. Братский привет рабочему классу капиталистических стран, всем борцам против эксплуатации и гнета монополий, за права трудящихся, за мир, демократию и социальный прогресс!

58. Братский привет народам, добившимся освобождения от колониального ига и ведущим мужественную борьбу за упрочение национальной независимости и социальный прогресс!

59. Горячий привет народам Африки, борющимся против империализма, за полное освобождение континента от колониализма и расизма, за свободу, независимость и социальный прогресс!

60. Горячий привет народам Латинской Америки, борющимся против реакции и фашизма, за демократическое развитие своих стран!

61. Братский привет рабочему классу, всем трудящимся и демократам Чили, ведущим самоотверженную борьбу против фашистской реакции!

62. Братский привет томящимся в тюрьмах и фашистских застенках мужественным борцам за свободу народов, демократию и социализм!

Свободу узникам империализма и реакции!

63. Горячий привет арабским народам, ведущим борьбу против израильской агрессии и диктата империализма!

Пусть крепнет советско-арабская дружба!

64. Народы европейских стран! Боритесь против размещения в Западной Европе нового американского ракетно-ядерного оружия, за мир, безопасность и сотрудничество!

65. Народы азиатских стран! Боритесь за упрочение мира, сотрудничество и добрососедские отношения, за обеспечение безопасности в Азии!

66. Горячий привет великому индийскому народу!

Пусть развивается и крепнет дружба и сотрудничество между Советским Союзом и Индией!

67. Народы мира! Объединяйтесь в борьбе за предотвращение угрозы ядерной войны!

Давайте решительный отпор агрессивным проискам империализма, гегемонизма, милитаризма и реваншизма!

68. Народы мира! Последовательно выступайте за запрещение ядерного и всех других видов оружия массового уничтожения, за неприменение силы в отношениях между государствами!

«Нет» — агрессивной ядерной стратегии США!

69. Да здравствует миролюбивая ленинская внешняя политика Советского Союза!

70. Да здравствует наша великая Родина — Союз Советских Социалистических Республик!

71. Под знаменем Ленина, под руководством Коммунистической партии — вперед, к победе коммунизма!

Центральный Комитет Коммунистической партии Советского Союза

ПАНОРАМА РОДИНЫ

ЭНЕРГИЯ МОЛДАВСКОЙ ГРЭС

Под промышленную нагрузку поставлен двенадцатый агрегат Молдавской ГРЭС. С его вводом мощность одной из крупнейших на юге страны станций превысила 2.400 тысяч киловатт. Электроэнергия, вырабатываемая в Молдавии, передается также в соседние области Украины и в Болгарию.

МОРЕ В ГОРАХ

ЕРЕВАН. Родилось еще одно рукотворное море — одно из крупнейших в Армении. Высоко в горах, под Варденисским хребтом, заполнено Кечутское водохранилище, емкостью 24 миллиона кубометров влаги. В республике создано свыше пяти десятков больших и малых водохранилищ.

(ТАСС)

СЕВЕРНОЙ МАГНИТКЕ — ЧЕТВЕРТЬ ВЕКА

Одному из крупнейших в стране Череповецкому орденов Ленина и Трудового Красного Знамени металлургическому заводу имени 50-летия СССР — 25 лет. Сегодня он хорошо известен в нашей стране и за рубежом. Металл, выплавляемый в Череповце, используется почти во всех отраслях народного хозяйства. Завод первым в отрасли решил проблему выпуска листовой стали для газопроводных труб, используемых в условиях Крайнего Севера, здесь выпускается канатная катанка высшего класса. Предприятие стало основным поставщиком листового металла для автомобилестроителей ВАЗа, сортового проката — для АвтоЗИЛа и ГАЗа. Продукция завода экспортируется более чем в 30 стран мира.

Став на трудовую вахту в честь XXVI съезда КПСС, череповецкие металлурги обязались до конца года выпустить сверх ранее принятых обязательств семь тысяч тонн стали, десять тысяч тонн проката, десять тысяч тонн кокса.

Больших трудовых успехов в социалистическом соревновании добился старший вальцовщик обжимного цеха заместитель секретаря партийной организации цеха Б. И. Челышков. Кавалер орденов Октябрьской Революции и «Знак Почета», за выдающиеся успехи, достигнутые в увеличении производства высококачественной металлопродукции, и проявленную при этом трудовую доблесть он удостоен звания Героя Социалистического Труда.

НА СНИМКЕ: Б. И. Челышков, левый кадр — непрерывный заготовительный стан «700», где он работает.

Фото С. Метелицы.

Фотохроника ТАСС

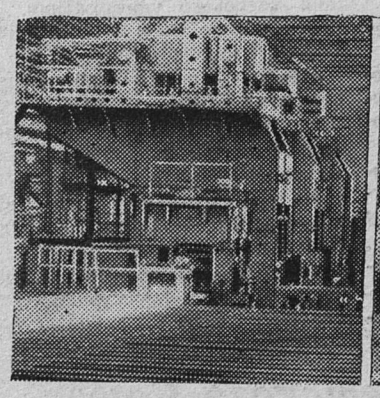

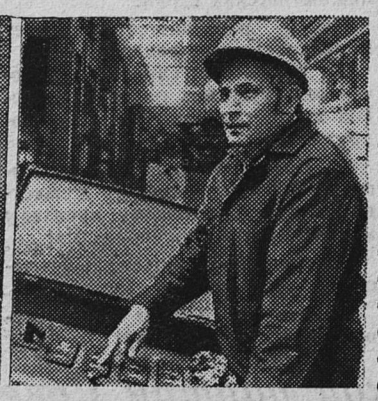

Партийная работа: инициатива, поиск, результат

В ЦЕНТРЕ ВНИМАНИЯ

КОЛЛЕКТИВ ремонтно-механического цеха завода «Сланцы» готовится достойно встретить XXVI съезд КПСС. В авангарде соревнования у нас идут коммунисты, которые возглавляют все решающие участки производства.

Вопрос о повышении авангардной роли коммунистов на производстве постоянно находится в центре внимания цехового партийного бюро. Его мы регулярно обсуждаем на заседаниях партбюро и партийных собраниях, где сосредотачиваем основное внимание на нерешенных производственных вопросах, что дает положительные результаты в улучшении ремонтных работ и в выполнении предсъездовских обязательств.

В цехе девять ремонтных бригад приняли повышенные обязательства в честь XXVI съезда КПСС и успешно выполняют их. Так, бригада сварщиков, руководимая членом КПСС А. П. Диденко, досрочно завершила план десятой пятилетки и сейчас успешно трудится в счет 1981 года. Бригада выполняет план ремонтных работ на 123,5 процента и достигла высокого качества.

Досрочно завершили десятую пятилетку бригада по ремонту компрессорного газодувного оборудования И. Ф. Глазунова и бригада слесарей-монтажников И. А. Ильина. Здесь в авангарде соревнующихся идут члены КПСС Ю. А. Антонов, А. И. Судорженко.

Заслуженным трудовым уважением в цеховом коллективе пользуется ветеран производства токарь коммунист П. Н. Ильин. Он обучил много молодых станочников, выполняет сменную норму выработки на 130—135 процентов, выпускает продукцию высокого качества.

26 сентября в цехе проведено открытое партийное собрание, на котором обсужден вопрос о выполнении квартального плана и социалистических обязательств. С докладом выступил председатель цехового профсоюзного комитета член КПСС В. С. Ломоносов. Коммунисты рекомендовали профсоюзному комитету и администрации цеха больше уделять внимания рационализаторской работе, где допущено некоторое отставание в летний период по количеству внесенных рационализаторских предложений. Этот пункт внесен в предсъездовские обязательства бригад и коллективов смен. Теперь его выполнение взято под постоянный партийный и профсоюзный контроль.

Важным участком повседневной работы является качество выпускаемой продукции. В прошлом году коммунисты обсудили этот вопрос на партийном собрании. В результате было улучшено качество банок для мастики МСА.

В четвертом квартале текущего года на партийном собрании обсудим вопрос о качестве продукции станочного участка. Это также очень важно для улучшения технического обслуживания цехов предприятия. Повышение партийного контроля на всех производственных участках повысит ответственность коммунистов за порученное дело и в целом будет способствовать росту трудовой активности ремонтников.

А. ИВАНОВ,
секретарь партийной организации ремонтно-механического цеха завода «Сланцы».

ОТЧЕТЫ И ВЫБОРЫ В ПАРТОРГАНИЗАЦИЯХ

В ДЕЛОВОЙ ОБСТАНОВКЕ

В партийной организации узла связи недавно прошло отчетно-выборное собрание. В докладе о работе партийного бюро, в выступлениях коммунистов отмечены итоги работы за отчетный период, которые говорят о положительных результатах, достигнутых в коллективе. План по тарифным доходам выполнен за девять месяцев на 101,6 процента, что дало сверх плана 14,9 тысячи рублей, план по объему продукции — на 100,6 процента, рост к этому же периоду прошлого года составляет 7,7 процента, производительность труда выполнена на 100,6 процента.

Успешное решение производственных вопросов во многом зависит от того, как настойчиво партийное бюро воспитывало у коммунистов чувство ответственности, добивалось их авангардной роли на производстве и в общественной жизни. Трудовую и общественную активность проявляют коммунисты Г. М. Иванова — председатель комиссии местного комитета профсоюза, Э. Н. Стречень — заместитель секретаря партбюро, К. П. Бубнова — председатель товарищеского суда и многие другие.

Вместе с тем за общими положительными результатами скрывается немало просчетов, отрицательно влияющих на повышение эффективности и качества работы, воспитание коллектива на уровень руководства общественными организациями.

Например, не систематически читают здесь лекции и проводят беседы. В партийной организации есть коммунисты, которые пропускали занятия в партийной учебе, из 49 комсомольцев на занятиях присутствовали по 5—6 человек, не налажена работа по проведению семинарских занятий.

Плохо посещали политинформаторы узла связи занятия в городском комитете КПСС. А ведь они должны непосредственно разъяснять в трудовых коллективах задачи, поставленные Коммунистической партией и Советским правительством.

Нельзя не отметить и то, что в течение длительного времени не работает группа народного контроля, возглавляемая коммунистом В. М. Гусевым. Е. П. Золотовская, М. К. Немцева пропускали партийные собрания без уважительной причины. Эти коммунисты не выполняют уставных требований, а партийное бюро не спрашивает с них.

Партийное бюро может только тогда оперативно и действенно влиять на решение поставленных задач, когда постоянно повышается ответственность каждого коммуниста за порученное дело. Поэтому постоянное укрепление партийной дисциплины, организованности должно стать основой повседневной деятельности нового состава партийного бюро.

Недостаточно партийное бюро осуществляет контроль хозяйственной деятельности администрации. Свидетельство тому — жалобы населения на неудовлетворительную работу узла связи.

В выступлениях коммунистов большое внимание уделялось повышению уровня контроля и исполнения постановлений партийных собраний и заседаний партийных бюро. И это правильно. Ведь совершенствуя контроль и проверку исполнения, партийное бюро повышает персональную ответственность всех работников за проведение в жизнь деректив партии и правительства.

Нужно обратить внимание и на улучшение наглядной агитации, повышение спроса с профсоюзной организации за гласность социалистического соревнования. Какова же гласность, если на досках показателей — итоги работы узла связи за второй квартал, ход выполнения индивидуальных социалистических обязательств не проставляется с июля? План работы цехкома профсоюза помещен на доске «Профсоюзная жизнь» только на второй квартал.

Отчетно-выборное собрание в партийной организации узла связи показало, что коммунисты намерены добиться устранения имеющихся недостатков, мобилизовать коллектив на выполнение плановых заданий десятой пятилетки, достойно встретить XXVI съезд КПСС.

В. НАГИН,
инструктор организационного отдела горкома КПСС.

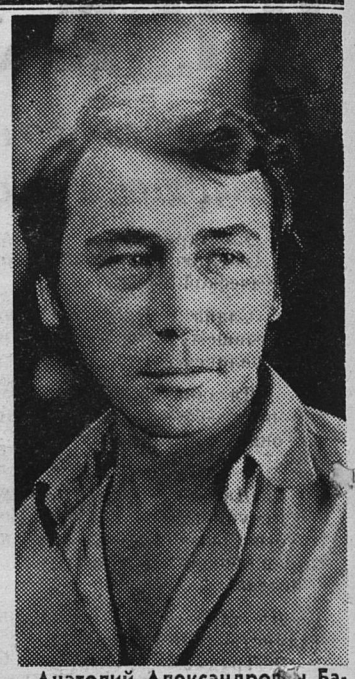

Анатолий Александрович Балакирев, работая в цехе формовой техники регенератного завода, выпускает очень важную продукцию — кожуха для тракторов «Кировец». Сменные задания постоянно перевыполняет при хорошем качестве. Он один из опытных в цехе рабочих, обучает новичков. Прессовщику - вулканизаторщику кожухов А. А. Балакиреву присвоены звания ударника коммунистического труда и «Лучший по профессии».

НА СНИМКЕ: А. А. Балакирев.

Фото Ю. Терентьева.

ОБСУЖДАЮТ ИТОГИ

В погрузочно - транспортном управлении объединения «Ленинградсланец» ежемесячно по службам проводятся профсоюзные собрания по выполнению плана грузовых перевозок и предсъездовских обязательств. Такое собрание недавно состоялось в службе подвижного состава. Начальник службы А. И. Игнатьев рассказал об итогах выполнения производственного плана за сентябрь и задачах железнодорожников по достойной встрече XXVI съезда КПСС.

В текущем месяце аналогичные профсоюзные собрания пройдут во всех службах ПТУ. Подобная практика позволила более оперативно подводить итоги соревнования.

А. СОКОЛОВ.

НАСТАВНИЧЕСТВО:
ОПЫТ, ПРОБЛЕМЫ, ПРАКТИКА

СМЕНЕ БЫТЬ

Начальник отдела кадров, секретарь партийной организации Сланцевского ремонтно-строительного управления № 6 А. В. Тимофеева после отпуска зашла к себе в кабинет и увидела огромный букет алых гладиолусов. Цветы принес Коля Лущилин, когда приезжал из армии домой на побывку.

Вот уже почти год они пишут друг другу письма, Агнесса Васильевна рассказывает о делах на работе, о товарищах, а Коля — об армейских буднях. Николай обещает вернуться в коллектив, который стал ему дорогим. Если А. В. Тимофеева задерживается с ответом, парень просит в письмах к матери: «Сходи, узнай, что случилось». Пишет Коле и его наставник токарь механических мастерских Николай Васильевич Васильев.

Матери Николая пришла благодарность за воспитание сына, а в СРСУ-6 прислали в конверте вырезку из армейской газеты:

«Все началось с учебного пункта. Еще в начале армейского пути молодой солдат своей смекалкой, находчивостью и большим трудолюбием выделялся среди сослуживцев. На учебном пункте он приобрел необходимые воину знания и навыки. Это помогло ему быстро освоиться на боевой службе, постичь основы ратного мастерства. Упорный труд на занятиях принес ощутимые результаты. По итогам двух периодов обучения он стал отличником боевой службы, политической подготовки, имеет спортивный разряд, настойчиво работает над дальнейшим повышением своего мастерства.

Кроме того, он еще исполняет обязанности каптенармуса. Хлопотливая, беспокойная должность, но воин успешно справляется...» — пишут о нем в газете.

С гордостью Агнесса Васильевна приняла эти радостные известия. Сходила в мастерские, расспросила рабочих, какой стал Коля, очень жалела, что не застала его. Еще один наставник Коли, Анатолий Васильевич Быков рассказал ей об этой встрече.

Откуда у одного парня столько наставников и что связало их?

Доброта. Когда Коля Лущилин, молодой механизатор из ПМК-102, пришел проситься к ним на работу, А. В. Тимофеева засомневалась, что он за человек, почему до службы в Армии уходит из своего коллектива в другой? Она разговаривала с новичком и его мамой и поняла: нет у парня там настоящих товарищей по работе, нуждается он в душевной теплоте. Колю приняли на работу, внимательно отнеслись к каждому его поступку. Всего лишь месяц и работал Николай, а успел стать для всех родным. И в армию его проводили сердечно.

«Спасибо Вам, Агнесса Васильевна, за Вашу доброту. Вы заботитесь обо мне, как о родном сыне», — пишет Коля.

Давно не было в ремонтно-строительном управлении молодежи, и рабочих искренне занимал вопрос «Кому же передать свое мастерство, кто придет на смену?». В этом году на предприятие приняли механизатора Николая Лущилина и электросварщика Анатолия Тарануху, а они почти сразу ушли в армию. Проблема омолаживания коллектива беспокоит руководителей и рабочих, но уже есть надежда — эти парни вернутся к ним, ведь не поскупились на доброту наставники.

Н. ТОМС.

СОВЕТЫ И ЖИЗНЬ

ГОРОД ТВОЙ — ЗАБОТЬСЯ О НЕМ

НА ВАЖНОМ НАПРАВЛЕНИИ

Одним из важнейших направлений в деятельности исполкома городского Совета народных депутатов является выполнение решений XXV съезда КПСС о дальнейшем улучшении жилищно-коммунальных условий советских людей. Вопросы связанные с улучшением содержания жилого фонда, благоустройства города и населенных пунктов постоянно обсуждались на заседаниях исполкома, депутатских комиссий и депутатских групп. За последние два года организационно и технически окрепли созданные специализированные службы коммунального хозяйства.

Главное, что удалось решить в городе, подойти к завершению строительства водозаборных сооружений и котельной регенератного завода. Решение этих проблем дает возможность в одиннадцатой пятилетке увеличить в городе жилищное строительство.

Надо заметить, что в десятой пятилетке из-за просчетов в инженерной подготовке города не было обеспечено выполнение плана жилищного строительства. Так, за четыре года пятилетки построено 77,6 тысячи квадратных метров жилья вместо 113,8 тысячи квадратных метров по плану. Строительная комиссия, созданная при горисполкоме, недостаточно контролировала деятельность строительного треста № 63, руководство которого слабо занималось развитием строительной базы и подготовкой кадров.

Идет многолетняя тяжба между руководством треста и городским профтехучилищем, в результате которой в прошедшей пятилетке училище не подготовило для треста ни одной группы рабочих. Думается, что можно добиться, чтобы училище готовило рабочие кадры для треста, который является базовым предприятием училища, а администрацию треста заставить выполнять свои обязанности.

Ежегодно, начиная с мая и по октябрь, исполком и предприятия жилищно-коммунального хозяйства проводят большую работу по подготовке жилого фонда к работе в зимних условиях. Однако ежегодно графики этих работ срываются.

Так, в январе этого года было принято решение горисполкома о мерах по обеспечению теплом в 1980—1981 годах городского жилого фонда. Все предприятия — владельцы жилого фонда приступили к его выполнению с опозданием.

Несколько слов о работе постоянной депутатской комиссии по жилищно - коммунальному хозяйству и благоустройству. В отчетном периоде комиссия строила свою работу на основе перспективного и квартальных планов работы. Регулярно проводились заседания комиссии. Рассмотрены вопросы о состоянии жилого фонда и благоустройства населенных пунктов Новосельского сельского Совета, об освоении строительным трестом № 63 капиталовложений на объектах жилищно-коммунального хозяйства, о работе УЖКХ объединения «Ленинградсланец» и домоуправления УКХ горисполкома по содержанию и ремонту жилого фонда, о ходе подготовки тепловых сетей к работе в зимних условиях.

Активное участие в работе комиссии принимают депутаты В. М. Михайлов, В. Ф. Соловьева, депутаты, которые были в предыдущем составе комиссии: А. И. Мельников, А. И. Петров, Г. Г. Дрыбалова.

И еще об одной общей заботе. Нам никак не удается привить населению вкус к благоустройству, особенно к озеленению города. Время осенних и весенних посадок проходит тихо, незаметно. Отдельные всплески энтузиазма населения гасятся нерасторопностью работников жилищно-коммунальных предприятий, нехваткой посадочного материала, транспорта. Управление коммунального хозяйства исполкома в этом деле слабо осуществляет свою координирующую роль.

Лозунг «Город твой — заботься о нем» должен быть взят на вооружение всеми должностными лицами, депутатами, партийным и комсомольским активом.

Э. ТКАЧЕНКОВ,
член постоянной комиссии горсовета народных депутатов по жилищно-коммунальному хозяйству и благоустройству.

ДОРОГИ СОДЕРЖАТЬ В ПОРЯДКЕ

За годы десятой пятилетки государство вложило значительные денежные средства в развитие дорожного хозяйства района. В одиннадцатой пятилетке предусматривается дальнейшее строительство дорог и приведение в порядок существующих. Этим вопросом занимается постоянная комиссия городского Совета народных депутатов по транспорту, дорожному строительству и связи.

Особенно большие задачи поставлены перед коллективами дорожников, автотранспортных предприятий. От их согласованности в повседневной работе во многом зависит перевозка народнохозяйственных грузов и пассажиров в городской черте и в сельской местности. Постоянная комиссия принимает меры по улучшению производственной деятельности автомобилистов. Так, 20 августа на заседании комиссии были заслушаны отчеты руководителей автоколонн пассажирского автопредприятия, а 25 сентября — руководителей объединения грузового автотранспорта. Комиссия о намеченных мероприятиях по улучшению работы пассажирского и грузового автотранспорта доложила на сессии городского Совета.

Одним из недостатков в работе дорожников является несвоевременное выполнение мероприятий по безопасности движения. Не за горами осенняя гололедица, а дорожные механизмы пока еще не ремонтируются. Об этом необходимо уже сейчас подумать руководству дорожно-ремонтного управления.

Т. СИЗОВА,
депутат горсовета, член постоянной комиссии по транспорту, дорожному строительству и связи.

ПО СЛЕДАМ НАШИХ ВЫСТУПЛЕНИЙ

«Приходите завтра»

В корреспонденции под таким заголовком, напечатанной в № 181 «Знамени труда» 19 сентября говорилось о нарушениях сроков исполнения заказов мастерской по ремонту обуви.

Вот что сообщила по поводу выступления газеты **заместитель начальника городского производственного управления бытового обслуживания населения В. Н. ШАБАЛИНА:** «Выступление газеты обсуждалось в каждом рабочем коллективе. Мастера цехов строго предупреждены о персональной ответственности по контролю за сроками и качеством исполнения заказов».

В социалистическом соревновании в филиале швейного объединения «Маяк» швея-мотористка Т. А. Паршина идет в числе лидеров. Она ежесменно перевыполняет плановые задания. На ее трудовом календаре уже февраль 1981 года.
НА СНИМКЕ: Т. А. Паршина.

Фото Ю. Терентьева.

Из редакционной почты

ВЕК ЗА ПЛЕЧАМИ

100 ЛЕТ ИСПОЛНИЛОСЬ ЖИТЕЛЬНИЦЕ ДЕРЕВНИ КУКЛИНА ГОРА

В 1880 году в далеком селе Осиповка Калужской губернии в многодетной семье крестьянина-земледельца Арсения Романова родилась девочка, Ефимья — назвали ее. Три брата и четыре сестры были у нее, и детство свое она запомнила с работой от зари до зари.

После Гражданской войны тиф и голод унесли жизни многих. Умерли брат мужа и его жена, а остались четверо малолетних детей. Муж не мог бросить на произвол судьбы сирот-племянников. Ничего не сказав заранее, привез детей в дом. Ефимья Арсентьевна обмыла, накормила и оставила ребятишек у себя.

Новая жизнь вступала в свои права, несла свет и радость людям. Началась коллективизация, трудно было крестьянину сдать свою лошаденку и землю в общественное хозяйство, не все понимали значимость переворота, а Ефимья Арсентьевна была не только сторонним наблюдателем, но участником строительства новой жизни.

В числе первых она вступила в колхоз, своими руками создавала его вместе с односельчанами. Когда она осталась одна с детьми (родились и двое своих), все равно не оставила сирот. Работала без устали, пасла стадо, доила и кормила коров, косила, обрабатывала землю. Дети подросли, и можно было бы отдохнуть их матери от забот. Но... Беда приходит в семью вместе с войной. На финском фронте погибает один сын, две дочери умирают от голода. Еще один сын, ученик ремесленного училища, оказался в партизанском отряде. Не увидел мальчишка конца войны, погиб при выполнении боевого задания. Осталась у матери одна дочь — Мария. Теперь она уже пенсионерка, а тогда?

Вместе с дочерью Ефимья Арсентьевна работала в колхозе. Восстанавливали разрушенное войной хозяйство. Дочь вышла замуж, и уже на склоне лет Романова с дочерью и зятем переехала в Сланцы. Ефимья Арсентьевна вырастила двух внуков и внучек. Сейчас она живет в деревне Куклина Гора. Дочь на пенсии, зять работает дояром на ферме Перебор. Внуки разъехались, живут со своими семьями, только младшая Светлана еще учится в девятом классе и живет вместе с бабушкой. Часто приходят к ним в дом и правнуки. Их у нее четыре!

26 сентября в гости к Ефимье Арсентьевне Романовой пришли ее внуки, правнуки, депутаты Попковогорского сельского Совета народных депутатов, соседи. Все поздравили ее со 100-летием. Вручая подарок — чайный сервиз — собравшиеся желали:

— Пусть будет у Вас жизнь только радостной, здоровье — крепким, пусть радуют Вас дочь, внуки и правнуки! Вечная Вам благодарность, любовь и признательность».

В ответ на внимание и теплые слова жена внука депутат Попковогорского сельсовета Е. Н. Зимина пригласила всех за праздничный стол. А виновница торжества угощала всех чаем, тортом.

Долго за столом велась беседа, вспоминали прошлое, говорили о настоящем, работница отдела культуры Н. А. Федорова сделала несколько снимков на память. В честь именинницы пели песни, старинные — о тяжкой доле вдов и сирот, современные — о радости.

Л. РОЗОВА,
обществ. корр.

ГОРИЗОНТЫ КУЛЬТУРЫ

УСТАВ НАРОДНОГО ТЕАТРА

На днях состоялось собрание коллектива народного театра Дворца культуры завода «Сланцы». Подведены итоги месяца работы в новом сезоне. За это время дано 8 выступлений: спектакли, концерты, радиоконцерт — подарок учителям города в честь Дня учителя. Впереди поездки со спектаклями в города Кингисепп и Сосновый Бор. В коллектив театра пришло много интересной молодежи.

На собрании принят устав театра, которым отныне будут руководствоваться актеры народного театра и студийцы молодежной театральной студии.

ВЫСТУПЛЕНИЕ В ЦЕХЕ

Уже традиционными стали выступления членов литературного объединения в цехах завода «Сланцы». На этот раз встреча с местными поэтами состоялась в СРСУ. Со своими стихами выступили Г. Плахотнюк, П. Кондратенко, Ю. Сазонов.

Вскоре встреча с членами литературного объединения состоится на теплоэлектроцентрали завода.

ВПЕРВЫЕ В ГОРОДЕ

Впервые в нашем городе выступит со спектаклем народный театр города Сосновый Бор. 19 октября в 17 часов коллектив театра на сцене Дворца культуры завода «Сланцы» покажет спектакль по пьесе лауреата Ленинской и Государственных премий Чингиза Айтматова и Калтая Мухамеджанова «Восхождение на Фудзияму». Состоится встреча коллектива народного театра Соснового Бора с коллективом народного театра Сланцев.

В ноябре со спектаклем «Обыкновенное чудо» сланцевский народный театр выедет в Сосновый Бор.

«ОСЕНЬ ЗОЛОТАЯ»

Так назывался праздник, состоявшийся в клубе «Шахтер». К нему долго готовились и малыши и старшеклассники школы № 11. Накануне праздника учащиеся 8-го класса красочно оформили помещение клуба. Дети готовили гирлянды из осенних листьев. Каких только оттенков не оставила осень на листьях: от красных до золотистых, от зеленых до желтых. Праздник удался на славу, он доставил много радости школьникам.

ОПАСНЫЕ КАЧЕЛИ

ВНИМАНИЕ—ПОДРОСТОК

Кто-то из ребят дома № 2 по улице Климчука предложил пойти к телевизионному ретранслятору и в районе его соорудить самодельную качель-«тарзанку». Ребята нашли металлической трос, привязали его к двум деревьям, а чтобы не скользили руки, на трос одели трубку.

Но не все выдерживали высоту качелей. Толя Углов, шестиклассник школы № 5, находясь на высоте пяти—шести метров, сорвался вниз и получил перелом сустава ключицы. Этот случай не остановил мальчишек, они продолжали качаться на опасных качелях. И вот Саша Голубев, ученик шестого класса школы № 1, упав, тоже получил перелом кости.

Глядя на ребят из этого микрорайона, подростки из соседнего двора решили тоже соорудить у себя качели. Натянули трос между двумя высокими деревьями и стали все свободное время проводить у качелей.

И вдруг ученик седьмого класса школы № 1 Максим Алексеев рухнул вниз с высоты. Подросток получил перелом локтевых отростков и попал в больницу.

Последнее время в городе участились случаи детского травматизма из-за качелей-«тарзанок». Эти качели видят взрослые, многие родители ребят, но никто не предупреждает мальчишек об опасности.

Там, где ребята уже пострадали, работники милиции сняли самодельные качели, а заметить подобные в других местах города должны помочь родители, дети которых проводят свободное время на улице.

Необходимо предупредить ребят об опасности и вовремя ликвидировать эти качели, предложив другой вид занятий и увлечений, полезный для детей.

Л. МИНЯЙЧЕВА,
начальник инспекции по делам несовершеннолетних.

БЕРЕГИТЕ ПЕРНАТЫХ

Ягоды рябины — любимая пища снегирей, дроздов, свиристелей и других зимующих у нас птиц. Осторожно, не ломая рябины, а только срезая или обламывая пальцами плодоножки соплодий, соберите яркие кисти ягод. Их можно связать в пучки или рассыпать тонким слоем на листке бумаги и подсушить.

Подсушенная рябина сохраняется годами, если ее запасли слишком много. А какой это отличный корм! Его либо засыпают в кормушки, либо в пучках подвешивают на деревья. Не беда, если это окажется сосна или береза: птицы видят ягоды, и их не беспокоит такое несоответствие.

Не проходите в лесу мимо червивых грибов. В пищу людям такие грибы непригодны, а для птиц они лакомство, потому что и сами грибы, и зазимовавших в них личинок и куколок грибных мушек охотно поедают пернатые. Птиц можно кормить также мелким подсолнухом, раздавив предварительно скорлупу скалкой, семенами арбуза или дыни.

Кормушка должна быть всегда с кормом и ежегодно на одном и том же месте. У птиц очень хорошая память. Они и на следующий год, начав кочевки в поисках пищи, в первую очередь, прилетят туда, где в прошлом году кормились зимой.

Помогите пернатым!

Е. МОРОЗОВА,
фельдшер, обществ. корр.

ЗАРУБЕЖНЫЙ КАЛЕЙДОСКОП

К ТАЙНАМ ЦИВИЛИЗАЦИИ

Открытие учеными в начале нашего столетия остатков древней культуры в долине реки Инд (III—II тысячелетие до н. э.) дало интереснейший материал для изучения хараппской цивилизации. Вот уже более 60 лет ученые многих стран мира, в том числе и советские, пытаются расшифровать найденные здесь надписи, узнать название древнего народа, населявшего эти места. Однако пока найденные письменные источники поддаются расшифровке крайне медленно.

Недавно в долине Инда археологами сделано крупное открытие, которое, быть может, приоткроет тайну этой древнейшей цивилизации. Ученые нашли город, окрещенный ими Ганваривал. Он расположен ровно на полпути от Мохенджо-Даро до Хараппы. Город имеет такую же тщательно разработанную планировку с многочисленными жилыми домами и общественными сооружениями, как в Хараппе и Мохенджо-Даро. Археологи предположительно относят его расцвет к концу второго тысячелетия до н. э.

(АПН).

НАШЛИ ЛАЗЕЙКУ

«В ногу со временем» пытаются идти маоистские пропагандисты. В их арсенале появилось новое средство — видеокассеты, распространение которых в азиатских странах приобретает все более широкие масштабы. В Индонезии, например, уже не первый год запрещен ввоз китайских печатных изданий. Кассеты же не просматриваются на таможне и практически не облагаются пошлиной. Этим и пользуются идеологи из-за «китайской стены». К тому же кассеты можно ввозить контрабандным путем и тиражировать в тысячах экземпляров на месте.

Десятки тысяч пленок с подрывной китайской пропагандой, нелегально завезенные в страну, заявил член парламента Индонезии от демократической партии Ахмад Субагио, распространяются среди студентов и школьников во всех провинциях страны. Индонезийцам показывают фильмы о «торжестве» идей Мао, об «огромных социальных преобразованиях» в КНР. Для хуацяо, местных жителей китайской национальности, готовят программы об исключительности китайской нации, о завоеваниях императоров Поднебесной. Все это, подчеркнул парламентарий, делается с целью разжигания национальной вражды, подрыва единого независимого индонезийского государства.

А. РОМАНОВ,
корр. АПН.

Джакарта.

В Италии не стихает волна выступлений трудящихся против произвола предпринимателей. Участники проходящих в различных городах страны митингов и демонстраций решительно осуждают намерение руководителей автомобилестроительного концерна ФИАТ провести массовые увольнения рабочих и служащих предприятия, то есть в очередной раз переложить на плечи трудящихся тяготы кризиса капиталистической экономики.

НА СНИМКЕ: участники демонстрации в Турине.

Телефото ЮПИ—ТАСС

Редактор
В. В. ИВАНОВ

Вере Александровне
ФОМИНОЙ

Поздравляем Вас с 50-летием. Желаем отличного здоровья, семейного счастья, долголетия и успехов в труде.

Коллектив бригады Корнышевой участка № 4 СУ-322.

Телевидение

ПОКАЗЫВАЕТ МОСКВА

ВТОРНИК, 14 ОКТЯБРЯ

8.00— «Время». 8.50 — Утренняя гимнастика. 9.15 — А. Островский. «Волки и овцы». Фильм-спектакль. По окончании — Новости. 14.30 — Новости. 14.50 — Программа документальных фильмов. 16.00 — «Твоя ленинская библиотека». «Две тактики социал-демократии в демократической революции». 16.30 — Концерт национального ансамбля песни и танца Народной Демократической Республики Йемен. 17.00— «Телестадион». 17.30 — К 60-летию заключения мирного договора между Советской Россией и Финляндией. Документальный фильм. «СССР — Финляндия: страницы дружбы». 17.50 — Концерт из произведений Н. Метнера, А. Рубинштейна, Н. Мясковского, И. Стравинского. 18.15 — «Человек и закон». 18.45 — «Сегодня в мире». 19.00 — К национальному празднику Народной Демократической Республики Йемен—Дню революции. Телевизионный документальный фильм «Там, в горах Радфана. Репортаж из Южного Йемена». Вступительное слово автора фильма Ф. Сейфуль-Мулюкова. 19.50 — Концерт Государственного фольклорно-хореографического ансамбля БССР «Хорошки». 20.20 — «Знаменосцы трудовой славы». О коллективе Ленинградской типографии имени И. Федорова. 20.35 — «Пропасть». Премьера телевизионного короткометражного художественного фильма. 21.00 — «Время». 21.45— Документальный экран. По окончании — «Сегодня в мире».

СРЕДА, 15 ОКТЯБРЯ

9.15 — Программа мультфильмов. «Наш друг Пишичитай», «Лось». 9.30 — «Пропасть». Телефильм. 9.55 — Концерт квартета баянистов Киевской государственной филармонии. 10.25 — Клуб кинопутешествий. 14.30 — Новости. 14.50 — Программа телефильмов. 15.25— Беседы о праве. 15.55 — Родная природа. 16.15 — Русская речь. 16.45 — Мы строим БАМ. 17.15 — Избранные страницы русской и советской музыки. Д. Шостакович симфония № 1. 17.45 — «Отзовитесь, горнисты! 18.15 — «Село: дела и проблемы. 18.45 — «Сегодня в мире». 19.00— Отборочный матч чемпионата мира по футболу. Сборная СССР — сборная Исландии. 21.00 — «Время».21.45 — Фестивали... Конкурсы... Концерты... По окончании — Сегодня в мире.

ПОКАЗЫВАЕТ ЛЕНИНГРАД

ВТОРНИК, 14 ОКТЯБРЯ

8.05 — «Шахматная школа». 8.35 и 9.35 — Основы Советского государства и права. 9.05 и 14.45 — Школа педагогического мастерства. Передача 2-я. 10.05 — Французский язык. 2-й год обучения. 10.35 и 11.35 — История. 5-й класс. 11.05 — Учащимся ПТУ. Культурная революция в СССР. 12.10 — Высшая математика. 3-й курс. 13.25 — Политическая экономия. 14.15 — Слушателям подготовительных отделений. Математика. 15.15 — Искусство режиссера. Передача 1-я. 17.30 — Учебная программа ЛТ. Немецкий язык. Перевод технического текста. 18.00 — Говорим по-английски. 18.30 — «Идеологической работе — высокую эффективность». 19.00 — «Ленинград». 19.20 — «Счастье Анны». Художественный фильм (с субтитрами). 20.45 — «Спорт, спорт, спорт». 21.00 — «Время». 21.45 — Новости. 21.55 — «Стадион». 22.25 — Эстрадный концерт.

СРЕДА, 15 ОКТЯБРЯ

8.05 — «Для вас, родители». 8.35 — «Рассказы о декабристах». «Что мой Кюхля?». 9.25 — «Реставраторы». Научно-популярный фильм. 9.35 — «Иоганн Себастьян Бах». 10.05 — Немецкий язык. 10.35, 11.35 — География. 7-й кл. 11.05 — Учащимся ПТУ: общая биология. 12.10 — Студентам — заочникам: физика III курс. 13.25 — Философия. 14.15 — Слушателям подготовительных отделений: физика. 14.45 — «Твоя ленинская библиотека». 15. — «Искусство режиссера». Передача 2-я. 18.10 — «Как лучше вычислить удачу». Премьера документального фильма. 19.00 — «Ленинград». 19.20— «Экономика, время, мораль». Передача 1-я. 20.10 — «Литературные чтения». Рассказ В. Конецкого «Невезучий Альфонс». Читает артист Л. Лемке. 20.50 — «Спорт, спорт, спорт». 21.00 — «Время». 21.45 — Новости. 21.55 — «Любителям балета». Народная артистка РСФСР Г. Комлева.

ПОКАЗЫВАЕТ ТАЛЛИН

ВТОРНИК, 14 ОКТЯБРЯ

9.00 — Новости. Программа передач. 9.05 — Телешкола. Программа передач. 9.30 — Художественный фильм «Отель «У погибшего альпиниста». 10.50 — «Столетия в камне и музыке». 14.25— Новости. Программа передач. 14.50 — «Ниграндский магнит». 15.10 — «Токарь». 15.35 — «Песни любви». Поет Мария Кодряну. 16.10 — Природа и человек. «Ветер с моря». 17.00 — Телешкола. Мы говорим по-русски. 17.50 — Новости. Вечерняя программа. 18.00 — «Актуальная камера» (на русском языке). 18.30 — Коммунисты дают отчет. Выступает кандидат в члены бюро ЦК Компартии Эстонии, заведующий отделом ЦК Компартии Эстонии Л. Д. Шишов. 19.00 — Концертная студия. Играет Лембит Саарсалу. 19.30 — Спортивная призма. 20.00 — «Детский экран». Волшебный чердак. 20.25 — Реклама. 20.30 — «Актуальная камера». 21.45 — «Кто кого?». 23.00 — Новости.

СРЕДА, 15 ОКТЯБРЯ

9.00 — Новости. Программа передач. 9.05 — Годы и люди: «Стало вечным памятником дело». 9.15 — «Вместе с учеными». 9.30 — Для детей. Мультфильмы. «Пойга и лиса», «Гибель Гармсиля» и «Чудеса средь бела дня». 10.15 — Художественный фильм. «Лобо». 14.25 — Новости. Программа передач. 15.55 — «Художник и стекло». 16.10 — «Баку и бакинцы». 17.00 — Телешкола. История искусств. 17.25 — Телешкола. Английский язык. 17.45 — На грани опасности: «Перепутал». 17.50 — Новости. Вечерняя программа. 18.00 — «Актуальная камера» (на русском языке). 18.15 — «Море наше Ладожское». 19.00 — «Звучат Арктуры» и «Веги». 19.10 — «Стать мастером». 19.35 — Музыка как сюрприз (повторение). 20.30 — «Актуальная камера». 21.45 — Молодежная студия. Молодым о молодых. 22.25 — «Октябрь». Играет Рейн Раннап. 22.40 — Новости.

Кино

ДВОРЕЦ КУЛЬТУРЫ. 14 октября — **«Экипаж».** (Две серии). Начало в 11, 17, 20 часов.

ДОМ КУЛЬТУРЫ ГОРНЯКОВ. 14 октября — **«Сцены из семейной жизни».** Начало в 17, 19, 21 час.

КИНОТЕАТР «ТРУД». 14 октября — **«День свадьбы придется уточнить».** Начало в 11, 14.20, 16.10, 18, 19.50, 22 часа.

Врач гомеопат ведет прием больных каждые субботу и воскресенье по адресу: г. Нарва, Усть-Нарвская, дом № 25 (кроме ноября).

1—1

СЛАНЦЕВСКОЙ ШКОЛЕ № 10

требуются

МЕДСЕСТРА,
РАБОЧИЕ КУХНИ,
КОНЦЕРТМЕЙСТЕР И ДЕЖУРНЫЕ (женщины).

Обращаться по адресу: дер. Большие Поля, школа № 10. Телефон 2-20-78.

2—2

ЛЕНИНГРАДСКИЙ ГОРНЫЙ ИНСТИТУТ

объявляет набор

слушателей

на дневное подготовительное отделение (с отрывом от производства) при Сланцевском общетехническом факультете.

На отделение принимаются без экзаменов рабочие и колхозники, имеющие беспрерывный рабочий стаж на последнем месте не менее года (время ученичества не засчитывается), и уволенные в запас из рядов Советской Армии.

За время обучения слушателям выплачивается стипендия (40 руб.) и предоставляется общежитие. Начало занятий с 1 декабря. Последний срок подачи заявлений 10 ноября.

После окончания подготовительного отделения, слушатели без вступительных экзаменов и вне конкурса зачисляются на первый курс только дневного отделения с предоставлением вне очереди места в общежитии. Для поступления необходимо предоставить следующие документы:

1. Направление предприятия.
2. Заявление.
3. Характеристику.
4. Выписку протокола общего собрания.
5. Копию трудовой книжки.
6. Медсправку (форма 286).
7. Фотокарточки 6 штук (3х4).

Справки в деканате факультета (ул. Ломоносова, тел. 4-19-16).

Деканат.

5—4

СЛАНЦЕВСКОМУ ДОРОЖНОМУ РЕМОНТНО-СТРОИТЕЛЬНОМУ УПРАВЛЕНИЮ

требуются

на постоянную работу
ПРОРАБЫ,
ДОРОЖНЫЙ МАСТЕР,
БУЛЬДОЗЕРИСТЫ.

Обращаться по адресу: гор. Сланцы, Комсомольское шоссе, дом № 21, СДРСУ.

3—3

ВНИМАНИЮ НАСЕЛЕНИЯ!

Заготконтора и магазины райпо продолжают в октябре закупать продовольственный картофель по цене 20 копеек за килограмм, клюкву по 1 рублю 40 копеек за 1 килограмм.

2—2

Родители группы № 1 детсада-яслей № 15 выражают глубокое соболезнование Лисановой Наталье Кузьминичне по поводу безвременной смерти ее мужа.

Сердечно благодарим коллективы ДЮСШ, филиала ЦРБ, учителей и учащихся школ №№ 3, 4, 11, друзей, знакомых, соседей, разделивших с нами горечь утраты и принявших участие в похоронах нашего дорогого, любимого сына, брата, внука Сальникова Евгения Михайловича.

Мама, сестра, бабушка, родные.

Сердечно благодарим коллективы комбината общественного питания, торга, кафе «Ассоль» и «Лакомка», друзей, соседей и всех тех, кто оказал помощь в похоронах и разделил с нами горечь утраты нашего дорогого отца и мужа Колесникова Валентина Сергеевича.

Жена, сын.

Сердечно благодарим коллектив ремонтно-механического цеха цементного завода за участие и помощь, оказанную в похоронах нашего дорогого папы Бакановского Александра Ивановича.

Дети.

Газета выходит по вторникам, средам, четвергам, пятницам и субботам

НАШ АДРЕС: 188540, г. Сланцы, Банковская ул., 3. ТЕЛЕФОНЫ: редактор — 2-23-81, зам. редактора, отдел промышленности — 2-16-65, отв. секретарь — 2-17-85, отдел партийной, комсомольско-молодежной жизни — 2-14-06, отдел сельского хозяйства — 2-16-70, отдел культуры, быта, писем и массовой работы — 2-23-65, фотокорреспондент — 2-16-03, корректоры — 2-13-60, бухгалтерия — 2-27-81. Объявления принимаются в бухгалтерии редакции по понедельникам и средам с 14 до 18 часов.

ППО № 1—1 Ленуприздата гор. Сланцы, Банковская ул., дом 3. Газету набирали линотипистки Зверева А. А., Никандрова А. М., верстала Зверева Л. И., печатали Минина Н. С., Ковалева Т. И. Корректоры Бегунова Е. К., Беляева Н. П. Объем 0,5 печ. л. Тираж 13.500. Заказ 2855