Пролетарии всех стран, соединяйтесь!

ЗНАМЯ ТРУДА

Орган Сланцевского горкома Коммунистической партии Советского Союза и городского Совета народных депутатов

Газета издается с апреля 1944 года | № 2 (7724) | Пятница, 4 января 1980 года | Цена 2 коп.

Навстречу 110-й годовщине со дня рождения В. И. Ленина

УДАРНЫЙ ТРУД

Больших успехов в социалистическом соревновании добился вулканизаторщик шиноремонтного цеха регенератного завода И. З. Рыбачек. Здесь он трудится со дня основания завода и всегда добросовестно подходит к порученному делу. Он в совершенстве изучил профессию и сейчас умело передает накопленные знания и опыт молодым. Много его бывших учеников теперь работают рядом с ним.

Трудолюбивый, отзывчивый, он в каждом деле находит что-то особенное. За высокие показатели в работе ему присвоено почетное звание ударника коммунистического труда. Иван Захарович неоднократно занимал призовые места в социалистическом соревновании и награжден знаком «Победитель социалистического соревнования 1977 года». 110-ю годовщину со дня рождения Владимира Ильича Ленина он решил встретить ударным трудом: с начала пятилетки идет с опережением трудового графика на 140 дней.

СЛОВО СДЕРЖАЛИ

Трудная и ответственная работа у водителей пассажирского автотранспортного предприятия. Здесь нужны и знания, и опыт, и особое внимание. Хороших результатов добились водители колонны № 1, которой руководит Н. К. Бондарев. В обязательствах на 1979 год они собирались выполнить план по выходу автобусов на линию на 60 машино-дней. Перевыполнение составило 188 машино-дней.

Сейчас многие бригады колонны № 1 взяли повышенные обязательства к знаменательной дате. Отличных успехов добились бригада № 1 Н. П. Максимова, которая выполнила производственное задание по выходу автобусов на линию на 105,8 процента, а также бригады № 2 С. В. Астратова и № 4 П. И. Иванова. В бригаде № 4 перевыполнение сейчас составляет 19 машино-дней. Коллективы идут к намеченной цели настойчиво и ежедневно наращивают темпы.

ОПЕРЕЖАЯ ГРАФИК

Ритмично в прошлом году трудились бригады водителей из Сланцевского производственного объединения грузового автотранспорта А. Т. Зверева, Г. И. Мшар, Ф. М. Быстрова и Н. И. Семенова. Эти коллективы взяли нынче повышенные социалистические обязательства и решили к 22 апреля выполнить задание 4,5 лет десятой пятилетки.

Бригада водителей, которую возглавляет А. Т. Зверев, обслуживает большегрузные автомобили, и коэффициент выхода на линию у нее составляет 99,8 процента. По итогам соцсоревнования этот коллектив неоднократно выходил победителем, в ноябре ему был вручен переходящий вымпел и денежная премия. Сейчас эта бригада работает в счет февраля. Не отстают от передовиков и другие названные бригады. Они все опережают трудовой график.

Подборку подготовила В. ПЕРМИНОВА.

ОТ ВЫСОКОГО КАЧЕСТВА РАБОТЫ КАЖДОГО — К ВЫСОКОЙ ЭФФЕКТИВНОСТИ ТРУДА КОЛЛЕКТИВА!

Токарь ремонтно-механического цеха регенератного завода комсомолец В. Антонов избран членом участковой избирательной комиссии по выборам в Верховный Совет РСФСР и местные Советы народных депутатов. Он — ударник коммунистического труда. Его отличает добросовестное, качественное выполнение заданий.

ВЕСТИ ИЗ РАЙОНА

ОПРЕДЕЛИЛИСЬ ЛИДЕРЫ

Заботами об урожае последнего года пятилетки живут в эти зимние дни земледельцы СПО «Родина». Одна из них — своевременная вывозка удобрений на поля совхозов. Старопольцы, например, на 1 января нового года доставили с торфоболот и ферм на поля своего хозяйства 26.040 тонн.

В совхозе создан механизированный отряд по вывозке органических удобрений, в котором уже определились свои лидеры. За последние 10 дней минувшего года опытный тракторист П. С. Панкратьев вывез больше всех органики — 287 тонн при задании 269 тонн. А другой, также опытный, механизатор В. З. Веников добился за это время наивысшей дневной выработки — 111 процентов.

ТЕМПЫ МОГЛИ БЫТЬ ВЫШЕ

Механизаторы совхоза «Сланцевский» приняли социалистические обязательства, один из пунктов которых — поставить на линейку готовности всю почвообрабатывающую технику к 1 февраля 1980 года. Как они держат слово? На этот вопрос ответил главный инженер хозяйства В. И. Коваленко.

— Вообще, наши люди очень стараются. Особенно хочется сказать добрые слова в адрес сварщиков Загривского и Гостицкого машинных дворов И. И. Тимошенко и Н. П. Исакова и и. о. заведующих этими машинными дворами А. И. Кузьмина и М. Е. Петухова. Они делают все от них зависящее, чтобы ускорить темпы ремонтных работ, но, к сожалению, не хватает запасных частей, кислорода. У нас большие претензии к райсельхозтехнике. Она нас сдерживает. Поэтому на первое января из двенадцати тракторных плугов отремонтированы 11, из 17 культиваторов — только 14. Особенно медленно идет восстановление сеялок и картофелесажалок. Из 17 первых на линейку готовности поставлено только 12, из 5 картофелесажалок готовы 3. Плохое снабжение может отразиться и на ходе ремонта другой техники, поставленной на зимнее хранение.

А. ГИНДОВА.

ВЫПОЛНЯЕТЕ ЛИ ВЫ СВОИ ОБЯЗАТЕЛЬСТВА?

ПОИСК ПРОДОЛЖАЕТСЯ

С ХОРОШИМИ производственными показателями коллектив шахты «Ленинградская» идет к знаменательной дате — 110-й годовщине со дня рождения В. И. Ленина. И бригада планово-предупредительного ремонта подземного механического цеха обязательства, которые принимала на 1979 год, выполнила с честью. Она не раз в текущем году выходила победителем соревнования среди коллективов электромеханической службы шахты.

От успешной работы нашего коллектива зависит работа других бригад. А дело у нас не легкое. Занимаемся ремонтом погрузочных машин 1ПНБ-2 и врубовых машин УР-33, бурильных агрегатов, вулканизацией кабеля, а кроме этого, изготовляем и реставрируем запасные части к оборудованию. Эта трудоемкая работа ежемесячно выполнялась по наряд-заданию на 110 — 115 процентов. Постоянно мы делаем обстоятельный анализ итогов истекших месяцев и в результате узнаем все теневые стороны в нашей работе, поэтому вовремя исправляем допущенные ошибки. А это, в свою очередь, помогает нам уверенно идти к намеченным рубежам.

В бригаде у нас 26 высококвалифицированных электрослесарей. Каждый второй — рационализатор. В годовом обязательстве у нас было записано: внедрить 25 рационализаторских предложений, а за год мы предложили 47 различных новшеств с экономическим эффектом пять тысяч рублей.

Если судить по приведенному примеру, то совершенно определенно прослеживается мысль о том, что все стремятся активно участвовать в творческом поиске, совершенствовать свое мастерство, внедрять передовые приемы и методы труда. Примером творческого отношения к делу служат для коллектива горный мастер В. П. Раудсик, старший механик В. Я. Степанов. Они в совершенстве знают все машины и горное оборудование. Всегда быстро и умело принимают нужное решение в любой ситуации. На счету этих передовиков много рационализаторских предложений. Например, они предложили способ увеличения срока службы скребковой цепи машины 1ПНБ-2. Только от него получен экономический эффект 635 рублей. С большим уважением у нас отзываются об электрослесаре А. М. Бабурине. Он внедрил 7 рацпредложений.

Благодаря повышению производительности труда, внедрению новинок, правильному и умелому подходу к любому поручению бригада смогла дополнительно построить и полностью механизировать новую камеру вулканизации кабеля для участков, где сейчас вообще не применяется физический труд при погрузке и разгрузке кабеля в вагоны. Вторую камеру построили для хранения и разборки погрузочных машин и установили здесь кранбалку. А для того, чтобы было где немного отдохнуть и поесть, тоже сами построили и отделали столовую. На это, естественно, уходило время, но мы смогли работать так, что показатели наши с каждым днем становились выше. В основном это результат добросовестного отношения к делу всех членов бригады, где 16 ударников коммунистического труда и 10 человек борются за право носить это звание.

Основой успеха была еще одна характерная черта нашего коллектива — это крепкая дружба, товарищеская взаимопомощь, высокая дисциплина труда. Мы не только вместе работаем, но и отдыхаем. Это помогает идти коллективу твердым шагом к намеченной цели.

П. АНТОНЕНКОВ, рабкор.

К СВЕДЕНИЮ ПРЕДСЕДАТЕЛЕЙ ГРУПП, АКТИВА НАРОДНОГО КОНТРОЛЯ И ПРЕДСЕДАТЕЛЕЙ ШТАБОВ «КОМСОМОЛЬСКОГО ПРОЖЕКТОРА».

8 января 1980 года в 10 часов утра в зале заседаний городского комитета партии состоится занятие в университете народного контроля.

РИТМЫ КОМСОМОЛЬСКОЙ ЖИЗНИ

ШКОЛА КОМСОМОЛЬСКОГО АКТИВА

На прошлой неделе горком ВЛКСМ провел первое занятие для секретарей комсомольских организаций в школе комсомольского актива.

О подготовке и проведении Ленинского зачета рассказал второй секретарь ГК ВЛКСМ Н. Панарин. Свое выступление заведующая организационным отделом ГК ВЛКСМ Н. Копылова посвятила планированию комсомольской работы.

ВЕЧЕР-ДИСПУТ

Студенческие годы остаются памятными надолго. И прежде всего благодаря тем дням, минутам, которые проводишь с друзьями, единомышленниками. Но на диспуте, который был проведен в общежитии индустриального техникума, учащимся первого-второго курсов был задан непростой вопрос: «А умеем ли мы общаться?». Ребята обсудили и такие вопросы, как «Телевизор — враг общения или нет?», «Нравятся ли вечера, проводимые для учащихся?». Поговорили о студенческой жизни. Такой вечер-диспут провели библиотекари техникума Л. В. Комракова, Т. Ганичева и комитет комсомола.

ПОМОГЛИ ПРЕДПРИЯТИЮ

Большую помощь оказали своему предприятию комсомольцы цементного завода, проведя в декабре ряд субботников. Практически в них участвовали молодые рабочие всех цехов, служб, кроме железнодорожно - упаковочного цеха. Дружно прошли субботники в сырьевом цехе № 2, цехах «помол», КИПиА. А молодежь электроцеха несколько дней выходила после рабочего дня на помощь комсомольцам сырьевого цеха № 2, ребята были заняты на уборке цеха. В общей сложности комсомольцы заработали около 400 рублей.

В ФОНД СОЛИДАРНОСТИ

В конце декабря комсомольцы регенератного завода провели на своих рабочих местах комсомольско - молодежный субботник. Особенно хорошо потрудились молодые работники электроцеха и метрологической лаборатории. Деньги, заработанные на субботнике, перечислены в Фонд солидарности.

ШАХТЕРСКИЙ БАЛ

Дед Мороз, Снегурочка пришли на комсомольский новогодний вечер, организованный для молодежи комитетами комсомола шахты № 3 и «Ленинградская». Теплые слова сказали они в адрес передовиков производства, тех молодых шахтеров, которые опережают время.

Лотерея, конкурсы, викторина, танцы сменяли друг друга. Хозяйкой и ведущей новогоднего бала стала Красная Шапочка, в которой комсомольцы узнали заместителя секретаря комитета комсомола шахты «Ленинградская» Ольгу Семенову.

ПАНОРАМА РОДИНЫ

МЕТАЛЛ ВЫСШЕЙ ПРОБЫ

ТУРСУНЗАДЕ (Таджикская ССР). Высокую оценку специалистов авиационной промышленности получил новый металл Таджикского алюминиевого завода. Здесь освоен выпуск алюминия, который содержит минимум примесей. Металлурги уделяют большое внимание повышению качества продукции. Внедрен режим электролиза, обеспечивающий стабильно высокое качество металла. Весь алюминий с маркой предприятия отмечен государственным Знаком качества.

СТО ОБНОВ

КИШИНЕВ. Изготовление детской одежды начали два потока Кишиневского трикотажного объединения «Стяуа рошие» — крупнейшего предприятия отрасли. Конструкторы подготовили около ста моделей костюмов, платьев и других изделий. В 1980 году объем продукции для детей составит почти половину всей продукции объединения. Выпуск ее ведут все предприятия легкой промышленности Молдавии.

(ТАСС)

□

СЕВЕРНЫЙ СУВЕНИР

В Вологодской области поддерживается и развивается русский народный промысел — резьба по бересте. В старое время в красивых и прочных березовых туесках хранили и переносили молоко, сметану, квас. В бересте продукты всегда прохладны, долго не скисают. В наш век холодильников и термосов туесками не пользуются даже в северной деревне, но как сувенир они очень популярны. В настоящее время резчики готовят сувениры для Олимпиады-80.

НА СНИМКЕ: сувениры цеха художественных изделий города Великий Устюг.

Фото С. Метелицы и В. Худякова.

Фотохроника ТАСС

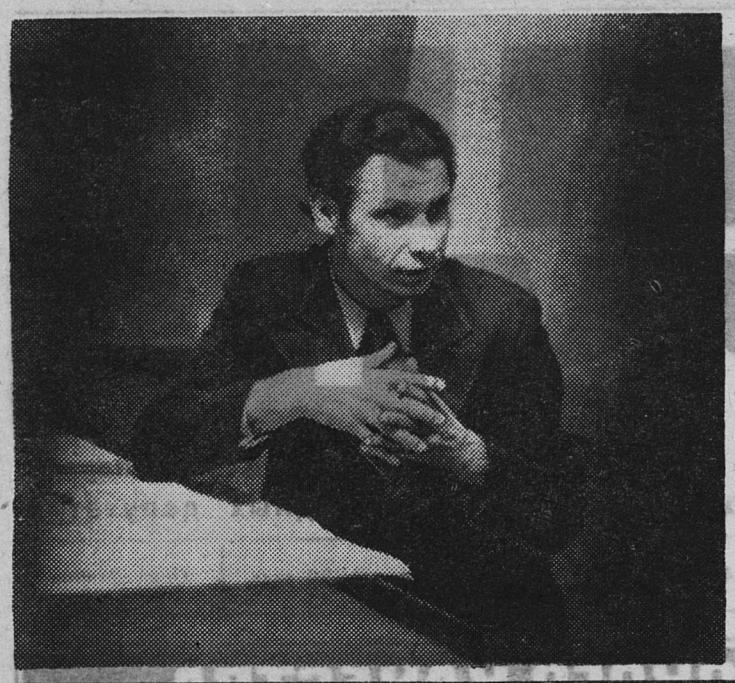

Регулярно в техническом кабинете ТЭЦ завода «Сланцы» собираются слушатели школы коммунистического труда на очередное занятие. Пропагандист заместитель начальника турбинного цеха Георгий Николаевич Тараканов серьезно готовится к каждой такой встрече. Материалы изучаемых тем он обязательно увязывает с конкретными задачами всего коллектива завода и непосредственно ТЭЦ. А поэтому на занятиях нет равнодушных. Оживленный обмен мнениями, дискуссии помогают слушателям разобраться в теоретических вопросах. В итоге экономическая учеба стала действенной составной частью общего комплекса мер цеховой партийной организации по коммунистическому воспитанию трудящихся, фактором мобилизации их на успешное претворение в жизнь принятых социалистических обязательств.

НА СНИМКЕ: пропагандист Г. Н. Тараканов.

Фото Ю. Терентьева.

ВОСПИТАНИЕ ПОРУЧЕНИЕМ

□

УСТАВ КПСС — ЗАКОН ДЛЯ КОММУНИСТА

Партийная организация ремонтно-механического завода с помощью партгруппы распределяет работу между коммунистами. Выполнение партийного поручения в то же время приносит пользу самому исполнителю: дисциплинирует, крепче связывает с товарищами по работе и способствует его развитию.

В нашей партийной группе все люди на виду, и поэтому здесь легче учесть интересы, запросы и склонности каждого, чем где-либо. В течение уже нескольких лет фрезеровщик В. П. Кухарев имеет постоянное поручение заместителя партгрупорга. Человек это опытный в трудовых делах, добросовестный коммунист и поэтому настоящий помощник. В. С. Гусляров отвечает за постановку в группе политической учебы коммунистов. Почему именно ему мы доверили такое ответственное дело? Да потому, что он активно участвует в заводском теоретическом семинаре партийной учебы. Николай Молчанов совсем еще молод. Но знаем мы его уже не первый год. До армии он работал на участке и вернулся сюда же. Мы его в свое время приняли кандидатом в члены КПСС, в армии он вступил в партию. И поскольку Николай уже прошел испытание на активность, мы поручили ему помочь комсомольской группе участка. В основном все коммунисты партгруппы имеют постоянные поручения. Добросовестно их выполняют В. И. Карагодин, Ю. Н. Шаров, А. С. Чураков, они информируют людей в бригадах и сменах о событиях в стране и за рубежом. Важное поручение у начальника участка Ю. П. Петрова, руководителя и пропагандиста школы коммунистического труда.

Временные партийные поручения как бы подкрепляют постоянные. Именно при выполнении экстренного задания проявляются все деловые качества В. П. Кухарева. Подхожу к нему с просьбами по подготовке к партийному собранию, и он, не откладывая в долгий ящик, приступает к делу. А ведь он работой буквально загружен, к нему часто обращаются как к члену участкового комитета профсоюза.

Мне кажется, некоторые коммунисты из бригады наладчиков могли бы найти среди этих людей достойные примеры для подражания, ведь их-то общественная активность резко отличается от работы остальных коммунистов участка. Возможно, здесь сказывается специфика их труда, большую часть времени они проводят вне территории завода, выходные у них по вторникам и средам. Но такие поручения, как подготовка выступлений на собраниях, доступны всем, при всяком характере труда. Вот Гусляров, бывает, не сразу соглашается с тем, что такое поручение партгруппа дает именно ему. Аргумент веский— загруженность делами. И все-таки Вячеслав Сергеевич берется за исполнение поручения, и можно быть уверенным — оно будет подготовлено в срок и добросовестно.

Коммунисты партгруппы периодически отчитываются на собрании о своей работе, мы им говорим и о недостатках, а то и привлекаем к ответственности. Например, нашим политинформаторам указывалось на собрании партгруппы на непосещение семинара в горкоме партии. Качество бесед их снизилось за последнее время, так как информацию они добывали самостоятельно, и была она обедненной. После принципиального разговора на заседании партбюро политинформации стали проводиться на достаточно высоком уровне.

Перед одним из последних партийных собраний мы поручили подготовить выступление Николаю Молчанову. И он сказал с трибуны собрания о медленной доставке фрезерных станков на рабочие места из другого помещения. Выступление прозвучало остро. К этому вопросу он добавил, что наглядная агитация по технике безопасности устарела. Слова Молчанова оказали положительное действие. Станки давно работают на новом месте, обновляются стенды по технике безопасности. Задача партгруппы — добиваться, чтобы каждый коммунист также ответственно подходил к выполнению поручения, как тогда сделал молодой коммунист Николай Молчанов.

А. АНДРЕЕВ,
партгрупорг станочного участка ремонтно-механического завода.

В исполкоме горсовета

ЦЕНА МИНУТЫ

На очередном заседании исполкома городского Совета народных депутатов рассмотрен вопрос «Об организаторской работе администрации цементного завода и филиала Ленинградского производственного швейного объединения «Маяк» по использованию рабочего времени и состоянию трудовой дисциплины».

Заслушав и обсудив информацию директоров предприятий цементного завода А. Е. Токарева и филиала Ленинградского производственного швейного объединения «Маяк» Н. М. Бойкова «Об организаторской работе администрации цементного завода и филиала Ленинградского производственного швейного объединения «Маяк» по использованию рабочего времени и состоянию трудовой дисциплины», исполнительный комитет Сланцевского городского Совета народных депутатов отмечает, что на предприятиях добились определенных успехов в использовании рабочего времени. На цементном заводе сократились сверхурочные работы, внедряется типовая организация труда в цехах, разработаны карты научной организации труда, режимы труда и отдыха рабочих, снижена заболеваемость.

В филиале швейного объединения «Маяк» сократилась текучесть кадров на 3,7 процента.

Развернуто социалистическое соревнование как в целом по предприятиям, так и между цехами, бригадами, сменами, индивидуальное. Итоги социалистического соревнования подводятся за квартал и месяц.

Вместе с тем на этих предприятиях непроизводительные потери рабочего времени не снижаются. На цементном заводе не выполнен план производства валовой продукции — 95,5 и производительности труда — 99,3 процента, в филиале швейного объединения «Маяк» соответственно — 90,9 и 90,6 процента.

Оба предприятия ухудшили свою деятельность по сравнению с 1978 годом. За 11 месяцев 1979 года на цементном заводе увеличились прогулы на 37,5 процента, с 672 человеко-дней в 1978 году до 924 человеко-дней в 1979 году, отпуска с разрешения администрации—в два раза, с 241 человеко-дня до 494 человеко-дней, текучесть кадров—с 11,2 процента до 12,7 процента.

В филиале Ленинградского производственного швейного объединения «Маяк» целодневные простои в текущем году составили 1.155 человеко-часов, вследствие чего недодано валовой продукции на 80,4 тысячи рублей.

На предприятиях не налажен учет внутрисменных потерь рабочего времени.

На цементном заводе ежегодно не выполняются отдельные разделы мероприятий, направленных на улучшение охраны труда: в 1978 году из 85 пунктов не выполнено 24, в 1979 году из 58 пунктов—5.

Исполнительный комитет Сланцевского городского Совета народных депутатов указал руководству цементного завода и филиала Ленинградского производственного швейного объединения «Маяк» на низкую результативность работы по снижению непроизводительных потерь рабочего времени. Предложено разработать и осуществить практические мероприятия, направленные на сокращение потерь рабочего времени в срок до 1 февраля 1980 года. При подведении итогов социалистического соревнования учитывать проводимую работу по снижению потерь рабочего времени.

Обращено серьезное внимание директора цементного завода А. Е. Токарева на рост потерь из-за прогулов и отпусков с разрешения администрации, директора филиала Ленинградского производственного швейного объединения «Маяк» Н. М. Бойкова — на потери рабочего времени вследствие простоев.

Партийная работа: инициатива, поиск, результат

Каждый девятый

Сейчас нет такой отрасли народного хозяйства, в развитии которой не вносили бы весомый вклад новаторы — люди творческой мысли. Многое они делают и у нас на предприятии. В фонд десятой пятилетки они обязались внести 117 тысяч рублей. Партийная организация постоянно заботится о развитии рационализаторского движения. Не случайно за три с половиной года пятилетки сумма экономического эффекта от внедрения новшеств превысила 126 тысяч рублей.

Мы на практике убеждаемся, что показатели предприятия в значительной степени зависят от вклада в общее дело наших рационализаторов, которых нынче насчитывается около 60 человек.

Комплексная творческая бригада отдела главного механика коммуниста А. В. Ярцева в составе 5 человек внедрила за 9 месяцев 1979 года два изобретения и 13 рацпредложений с экономическим эффектом на сумму около 10 тысяч рублей. Из пяти человек четверо — коммунисты: А. В. Васильев, П. Н. Поподько, В. Н. Жук, А. В. Ярцев. Бригадир творческой бригады Д. П. Баринов носит звание «Заслуженный рационализатор РСФСР».

Особое внимание заслуживает механизация работ по снятию колес, где теперь применяются электрогайковерты, а также гайковерты ударного действия. Теперь все участки и зоны технического обслуживания оснащены такими гайковертами.

Немало и других эффективных предложений разработано за последнее время новаторами производства. Это прибор для проверки давления в автомашинах, линейка для замера топлива в баках, приспособления для выпрессовки шкворней и многие другие.

Характерной чертой движения рационализаторов и изобретателей является постоянный и неуклонный рост его массовости. В 1972 году было всего несколько человек рационализаторов. В настоящее время каждый девятый работающий — изобретатель или рационализатор. А. В. Ярцев подал 12 рацпредложений, А. В. Васильев — 5 рацпредложений. Активны и другие рационализаторы-коммунисты: Г. А. Федоров, Л. В. Крылова, В. В. Росляков. Итог всей работы — за 9 месяцев добились экономии свыше девяти тысяч рублей.

По итогам работы в 1979 году нашему коллективу изобретателей и рационализаторов дважды присуждались призовые места с выплатой денежной премии. За активную работу и личный творческий вклад в развитие изобретательства и рационализации были награждены Почетной грамотой управления пассажирского транспорта Д. П. Баринов, А. В. Васильев, А. В. Ярцев.

Социалистические обязательства, принятые на четвертый год 10-й пятилетки, коллектив выполнил. Новый год начали с большим трудовым и политическим подъемом. В дни подготовки к выборам в Верховный Совет РСФСР и местные Советы народных депутатов все шире развертывается соревнование за достойную встречу 110-й годовщины со дня рождения В. И. Ленина.

П. АНТОНОВ,
главный инженер Сланцевского пассажирского автопредприятия.

В СЛОЖНЫЙ ПЕРИОД

СОВЕТЫ СПЕЦИАЛИСТА

СУХОСТОЙНЫЙ период для дойной коровы, теряющей большое количество энергии и питательных веществ с молоком, является не только периодом своеобразного отпуска от лактационной деятельности, но и периодом общего ремонта здоровья и состояния кормления. В этот период организм коровы восполняет имевшиеся во время лактационного периода недостатки и нарушения в обмене веществ и, в частности, минеральных, производит накопление питательных веществ и витаминов, усиленно питает развивающийся плод и т. д.

Если в сухостойный период корова содержится в нормальных условиях, правильно, с учетом физиологических особенностей, сбалансирован ее суточный рацион, организованы ежедневные прогулки, то плод будет правильно развиваться, и рождение крепкого и здорового теленка будет обеспечено. И что очень важно, легче будет впоследствии раздаивать такую корову, получая от нее хорошие надои.

Хочу напомнить, что искусственное удлинение лактационного периода за счет сокращения срока сухостоя оказывает отрицательное влияние на все эти факторы и непременно отражается на здоровье коровы, а значит, и на продуктивности ее. Точно также нежелателен и несвоевременный ранний запуск (прекращение доения). Это не только вредно для коровы, но и не выгодно для работников ферм, так как оборачивается недобором молока, увеличением себестоимости каждого центнера молочной продукции.

Какой же продолжительности должен быть у коровы сухостойный период? Он должен длиться в среднем 60 дней, а для первотелок и коров с высокой продуктивностью — до 75 дней. Уход за животными в период сухостоя, в общем-то, мало чем отличается от ухода в любой другой физиологический период. Однако очень важно в последние дни стельности (перед отелом) предупреждать простуду животных, ибо в противном случае повышается процент послеродовых заболеваний.

Прогулки стельных коров должны быть продолжительностью 1,5—2 часа. Безусловно, в непогоду они отменяются. За 7—10 дней до отела лучше также прогулки прекратить. Но лишать вообще воздушного моциона коров в период стельности — это значит подвергать их быстрым инфекционным заболеваниям, различным осложнениям при растеле. К сожалению, на фермах зачастую это не соблюдается.

Коровы сухостойной группы обязательно должны получать доброкачественные корма, что также не всегда выполняется. Некоторые животноводы считают, что, дескать, зачем зря корма переводить, если корова все равно не дает молока. Это мнение в корне ошибочно, и там, где придерживаются его, не только получают слабых телят, но и обрекают на болезни коров после отелов, а следовательно и недобирают молоко.

Прежде всего надо помнить, что рацион должен быть сбалансирован по минеральным веществам. Правильное минеральное питание обуславливает ряд важнейших функций и состояния организма. Кормовой рацион в этот период должен быть обеспечен полным набором витаминов.

Сухостойных коров лучше всего на ферме выделить в отдельную группу, так называемый сухостойный цех, который размещается в благоустроенном дворе, где должен поддерживаться необходимый микроклимат. Работу в таком цехе, уход за стельными коровами необходимо поручить самой опытной и добросовестной доярке. А в совхозах нашего района чаще всего бывает наоборот — на этот участок ставят провинившихся работников фермы.

Большие обязанности по уходу за животными в сухостойный период возлагаются на ветеринарных специалистов. Они должны особенно внимательно следить за состоянием коров, своевременно проводить витаминизацию, а также в установленные сроки делать профилактические прививки.

Нередко, бывая на фермах, можно слышать, что совсем не обязательно выделять сухостойных коров в отдельные группы, дескать, к чему брать на себя лишние хлопоты. Но нет. Любой специалист сельского хозяйства должен понимать и помнить, что «лишние» хлопоты с устройством сухостойных цехов непременно окупятся хорошим приплодом и высокими надоями.

А. МУРЗИН,
главный ветврач ветстанции.

МНЕНИЕ ЧИТАТЕЛЯ

СОТРУДНИЧАЮ 8 ЛЕТ

Я сотрудничаю в газете «Знамя труда» 8 лет. И газету читаю не просто как читатель, но и как рабкор. В этом есть разница. За последние годы газета изменилась в лучшую сторону. Информации, статьи стали более содержательные, критичные, охватывающие все стороны жизни города. Не мыслю жить без нашей газеты. Нравится читать материалы под рубриками «Коммунист и его дело», «Партийная жизнь: право на контроль», «Партийная хроника», их я читаю в первую очередь. «Грани идеологической работы», «Как вас обслуживают?», «Хроника культурной жизни» — все разделы не перечислить, в каждом материале есть что-то свое, интересное.

Очень хорошо, когда на темы партийной жизни пишут сами секретари, и хотелось, чтобы они почаще выступали о том, как работают партийные организации с молодыми коммунистами. Редакции это тоже нужно учесть. В некоторых партийных организациях эта работа не на должном уровне (это я знаю как член партийной комиссии горкома КПСС).

Как пропагандиста меня интересует всегда работа пропагандистов. Этому вопросу, думаю, можно уделять побольше внимания. Пусть сами пропагандисты поделятся своим опытом. Ведь у нас немало хороших общественников в городе, и если каждый выступит хоть один раз в год, будет большая польза всем.

В редакции была организована встреча пропагандистов «за круглым столом». Она принесла пользу не только участникам, но и читателям, был поднят ряд сложных вопросов. Думаю, что пропагандисты города должны включаться в начатый газетой разговор. Под новой рубрикой «Коммунист и его дело» освещается производственная, общественная деятельность коммунистов, пропагандистов. Желательно видеть материалы и о членах партийного бюро, секретарях цеховых партийных организаций, о том, как они строят партийную работу на порученном участке, а также о секретарях парткомов, директорах предприятий.

Еще хочу отметить один факт. В рабселькоровской летучке поднимали вопрос о том, что редко рассказывает редакция об инженерно-технических работниках, и я поддерживаю эту мысль.

Г. ИВАНОВА,
рабкор.

ГОРИЗОНТЫ КУЛЬТУРЫ

ЖИЗНЬ КЛУБА

Поселок Черновское небольшой. Когда заходишь в местный клуб, у порога видишь домотканный половичок, о который все вытирают ноги. Иначе нельзя поступить при виде чистого, уютного фойе. Чистота говорит о том, что работают здесь неравнодушные люди. И действительно так. Заведующая клубом Лидия Васильевна Филиппова работает живо, с увлечением.

В нашем клубе, как и везде, демонстрируются кинофильмы, проводятся танцы. Но Лидия Васильевна радует односельчан и другими мероприятиями, которые, как правило, проходят интересно. Например, был организован вечер, посвященный родному краю. Присутствовало на нем около ста тридцати человек. Участники этого мероприятия ближе познакомились с историей Черновского сельского Совета, узнали о первом трактористе своего края, о роли С. М. Кирова в развитии Сланцевского района, о людях, которые первыми пришли работать на лесопункт. На вечере были прочитаны стихи сланцевских поэтов-любителей.

Много увлекательных мероприятий проводилось для школьников. Одно из них — диспут о долге, чести, совести, который имел большое воспитательное значение. С интересом восприняли школьники и беседу о том, что такое характер, воля, мужество.

Проведен устный журнал, посвященный Международному году ребенка. Тема его была несколько необычная—«Для вас, мамы и бабушки». Речь шла о том, как старшие должны заботиться о своих детях, внуках.

За чашкой чая в клубе собралось тридцать человек. По-домашнему разместились они за столиками, поговорили о делах насущных. Фельдшеры Н. В. Сидорова рассказала о детских болезнях и их профилактике, Т. И. Третьякова — о том, как кормить детей, учительница Т. И. Селезнева — о подготовке детей к школе, воспитатель детского сада Т. К. Матвеева — об эстетическом воспитании детей дошкольного возраста. Библиотекарь В. Б. Русанова сделала тематический обзор книг.

К этому мероприятию была организована книжная выставка, подобраны иллюстрации по теме «Во имя счастья детей». Здесь была отражена жизнь детей в Советском Союзе и за рубежом. Родители обменивались мнениями.

Не расскажешь обо всех мероприятиях, которые проводятся в Черновском клубе Кингисеппского леспромхоза! Они разнообразны по форме, содержанию и направлению.

Ю. ЖУРАВЛЕВ,
старший инженер по технике безопасности Кингисеппского леспромхоза.

УГОЛОК КНИГОЛЮБА

ДЛЯ ВАС, РОДИТЕЛИ

ВОСПИТАНИЕ детей в семье — сложный процесс, который требует определенных знаний. В приобретении этих знаний родителям помогут книги, которые поступают в детскую библиотеку. Так, каждого из родителей, имеющих малыша, заинтересует книга **«Мир детства. Дошкольник»**, выпущенная издательством «Педагогика», в которой рассматриваются проблемы воспитания детей этого возраста.

В главах «У колыбели младенца», «Раннее детство», «От трех до семи», «Перед школой» рассказывается, как наблюдать за ребенком, как помогать ему в восприятии окружающего мира в соответствии с каждым периодом его развития, как растить малыша здоровым, развивать умственно и нравственно.

Раздел «Перед школой» поможет родителям подготовить ребенка к занятиям в школе, даст совет о том, как учить детей грамоте, как готовить руку ребенка к письму.

А вот книга Л. А. Левиновой **«Приключения Кубарика и Томатика, или Веселая математика»** заинтересует не только родителей, воспитателей детских садов, но и самих ребят. В форме веселой сказки даются математические представления малышам трех-четырехлетнего возраста.

Обычно родители ошибочно полагают, что подготовкой ребенка к школе надо заниматься непосредственно перед поступлением в нее. На самом деле ребенок готовится к обучению на протяжении всего дошкольного возраста. Однако дать определенный круг знаний — это не все. Главная задача —научить ребенка пользоваться этими знаниями в привычной, затем в непривычной для него обстановке. В «Приключениях Кубарика и Томатика» на доступных для ребят дошкольного возраста примерах даются элементарные математические сведения. Книга дает понятие не только о числе и величине, форме предметов, но и развивает у детей пространственные и временные представления.

В то же время это не учебник, а сказка, где действуют добрые и злые силы, поэтому надо не забывать побеседовать с ребенком о том, как малыш оценивает поступки героев, кто из них ему нравится, а кто—нет, кому он хотел помочь, на кого хотел бы быть похожим.

Книга В. П. Житомирского и Л. Н. Шеврина **«Геометрия для малышей»** с помощью героев детских книг Незнайки, Буратино, Карандаша и Самоделкина ведет детей 5—8 лет в мир геометрии, знакомит с рядом геометрических понятий. В предисловии к книге даны подробные указания о том, как заниматься с детьми, как помочь им сделать первые шаги в геометрию.

Можно ли говорить о такой сложной науке, как физика, с детьми 5—8 лет? Доступны ли им такие физические понятия, как электричество, инерция, звук? Л. Л. Сихорук, автор книги **«Физика для малышей»**, предлагаемой вниманию родителей, отвечает на эти вопросы утвердительно. В увлекательной форме она знакомит малышей с важными физическими явлениями и законами. «Физику для малышей» можно читать с ребятами и в детском саду, использовать ее для внеклассной работы в школе.

С какого возраста и каким видам спорта можно обучать детей дошкольного возраста? Читая занимательные истории, в которые попадает герой книги В. Г. Гришиной и Н. Ф. Осипова **«Малыши открывают спорт»**, родители могут знакомить детей с различными элементами спортивных игр и упражнений, что будет способствовать укреплению здоровья малыша, улучшению его физического развития.

Трудовое воспитание — важнейшее направление в развитии ребенка. Книга Л. Г. Васильева-Гангнуе **«Уроки занимательного труда»** введет дошкольника в мир творчества. 42 урока «волшебства» помогут сделать руки ребенка ловкими, умелыми. Автор книги в ненавязчивой форме прививает малышу навыки работы с бумагой, картоном, лоскутками, прочим доступным материалом, приучает к терпению, упорству, необходимому в этой работе, воспитывает творческое мышление, развивает фантазию и вкус, учит видеть мир **глазами художника**. Кроме того, авторы перечисленных книг учат родителей творчески общаться с детьми.

В. БАРАНОВА,
зав. детским отделом объединенной районной библиотеки.

КАК ВАС ОБСЛУЖИВАЮТ?

НА ШЕСТЬ ДНЕЙ РАНЬШЕ

24 декабря у коллектива Сланцевского горторга было радостное событие — выполнен план четырех лет десятой пятилетки.

Этому сопутствовала ритмичная работа многих коллективов магазинов. Еще в ноябре рапортовали о выполнении производственного задания работники магазинов №№ 26 и 23. В первой половине декабря известили о выполнении производственного задания магазины №№ 30 и 33, объединения магазинов №№ 19 и 24.

Досрочно справились с планом также коллективы магазинов №№ 42, 50, 17, 32, 47.

ИЗУЧАЯ СПРОС

Коллектив кондитерского цеха ресторана «Алмаз» семнадцатого декабря выполнил план по производству собственной продукции.

Это результат удовлетворения спроса сланцевчан на кондитерские изделия. Он достигнут за счет творческого подхода кондитеров к своей работе. В прошедшем году сланцевчане не раз могли убедиться в справедливости сказанного, побывав на выставках, кондитерских изделий, которые часто организуют работники цеха.

С ВНИМАНИЕМ К ЛЮДЯМ

На окраине деревни Ложголово находятся в одном здании два магазина. С большим вниманием к посетителям относятся заведующие Н. Г. Давыдова и П. Н. Камаева.

Н. Г. Давыдова пятнадцать лет работает в продуктовом магазине и за это время не имела ни одного замечания от своих посетителей. За доброе слово, хорошее обслуживание любят ее ложголовцы. Каждому покупателю любезно предложит товар, всегда она в хорошем настроении.

Уважением среди посетителей магазина № 32 пользуется и П. Н. Камаева — заведующая промтоварным магазином. Она стремится удовлетворить потребности покупателей. В магазине уютно, хорошо представлен товар. Все посетители, которые покупают товар в этих магазинах, благодарны Н. Г. Давыдовой и П. Н. Камаевой за такое хорошее обслуживание.

Б. ГАЛКИН.
д. Ложголово.

СПАСИБО ЗА ОБЕДЫ

Я часто обедаю в столовой совхоза «Родина», которая расположена в деревне Выскатка, и часто слышу хорошие отзывы посетителей.

В столовой работают всего шесть человек, забот у коллектива хватает. Но работники столовой справляются со своими делами, всегда у них вовремя приготовлены завтрак, обед. Хорошие и их вкусовые качества. Это заслуга заведующей столовой В. В. Сергеевой, повара В. А. Авдеевой. Здесь не бывает скопления грязной посуды, так как своевременно справляются со своей работой мойщицы Т. М. Жужкова, Л. А. Борисовец. В столовой чистота, много зелени, и это тоже приятно для каждого посетителя.

Ф. ТОРОПОВА.
д. Выскатка.

МУЗЫКА ВОКРУГ НАС

„ПЛАМЯ“

Для многих любителей музыки и в особенности для тех, кому нравился вокально-инструментальный ансамбль «Самоцветы», известие о распаде этой группы было полной неожиданностью. И то некоторое недоверие, с которым встретили появление нового ансамбля «Пламя», было в общем-то оправданно. Все знали ансамбль «Самоцветы», но никто не мог определенно сказать, что такое «Пламя». Но уже одно то, что в него вошли многие участники «Самоцветов», давало любителям музыки определенные надежды.

К чести участников ансамбля «Пламя» они сумели оправдать эти надежды. В новую группу перенесли из «Самоцветов» молодость и свой стиль. Во многом новому ансамблю помогла творческая дружба с композитором Марком Фрадкиным. Именно Фрадкин помог когда-то встать на ноги молодым «Самоцветам». Он не побоялся доверить несколько своих песен никому не известному ансамблю. Так родилась эта дружба, которой ни композитор, ни музыканты не изменили после распада «Самоцветов». Очень скоро новые песни ансамбля становятся популярными. Это «За того парня», «У деревни Крюково», «Придет и к вам любовь», композиция «За фабричной заставой». «Пламя» много гастролирует по стране — как в авторских концертах Марка Фрадкина, так и самостоятельно. Он—частый гость комсомольских строек, свой ансамбль на БАМе. В такой поездке родилась и там же впервые прозвучала песня «Дорога железная».

1977-й год можно назвать фестивальным для «Пламени». 1977-й год—это и выступления в Ленинграде, и фестиваль в Волгограде, и поездка в Финляндию. Но все же участвовать в фестивале молодежи и студентов в Гаване в 1978 году было намного труднее, ответственнее и интереснее. Предстояло не просто петь и играть, нужно было познакомить новых зрителей с современной советской музыкой. Помимо «Пламени», в Гавану приехали музыканты из многих стран. Нужно было выступить так, чтобы завоевать симпатии тех, кто еще вчера не имел никакого представления о том, что есть «Пламя». А выступать было трудно. Мешала и разница во времени, и непривычная жара, и насыщенность выступлений. Приходилось несколько раз в день переезжать из одного конца города в другой. И всюду звучала песня Г. Мовсесяна и Л. Ошанина «Это говорим мы!», подготовленная ансамблем специально к фестивалю. В том, что песня пришлась молодежи из разных стран по душе, — победа «Пламени».

На одном из концертов ансамблю пришлось даже аккомпанировать Дину Риду, а потом подпевать ему в песне «Пусть всегда будет солнце».

Сейчас в «Пламени» десять человек. Его основа — ветераны Валентин Дьяконов, Юрий Петерсон и Ирина Шачнева. Именно они смогли сохранить в новой группе все те достоинства, которые когда-то помогали «Самоцветам» завоевать признание молодежи.

Вместе с обычными гитарами и ударными сейчас звучат в ансамбле и новые инструменты, которые музыканты привезли из Гаваны. Их с успехом освоил художественный руководитель ансамбля Николай Михайлов. Такая универсальность в овладении инструментами присуща многим в группе. Так, ударник Виктор Дегтярев хорошо играет на баяне, а Александр Колоколов и Игорь Никитин одинаково хорошо знакомы с трубами, флейтами, саксофонами и кларнетами.

Каждый ансамбль, как бы он ни был популярен, не может выезжать на неизменном репертуаре. Музыканты «Пламени» хорошо это понимают. И большинство их песен рождается в гастрольных поездках, после встреч с молодежью, после сложной и кропотливой работы, которой все они преданы до конца.

С. БУЛАТОВ,
внештатн. корр.

ОСТОРОЖНО — ГАЗ!

С каждым годом увеличивается доля газа в топливном балансе, растет количество газифицированных квартир. Трест «Сланцымежрайгаз» обслуживает свыше 15 тысяч квартир. При всех достоинствах искусственного горючего газа: высокой калорийности, удобной транспортировке — он имеет и ряд недостатков. Это взрывоопасность, пожароопасность.

Много несчастных случаев происходит при нарушении тяги в дымовых каналах, в зимнее время при обмерзании оголовков труб. Тягу в дымоходе необходимо проверять до включения и после включения водонагревательного аппарата. Для этого нужно поднести зажженную спичку под верхний колпак газоотводящего устройства. По отклонению пламени горящей спички определяется наличие или отсутствие тяги в дымоходе.

Выпускаемые в последние годы водонагреватели все более совершенствуются, снабжены автоматикой. Они обеспечивают отключение аппарата при отсутствии тяги.

Возможные неисправности аппарата и требования к технике безопасности изложены в паспорте к водонагревателю. Однако нарушений по эксплуатации газовых водонагревателей и плит много. Грубые нарушения правил безопасности были допущены гражданкой, проживающей в квартире № 7 дома № 2 по улице Свободы. Она устроила пожар, находясь в нетрезвом состоянии.

Гражданин Быков, проживающий в квартире № 5 дома № 4 по Кингисеппскому шоссе в июле и августе нарушил правила пользования газовой плитой и загазовал всю квартиру. Это могло привести к тяжелым последствиям.

Аналогичные нарушения правил выявлены в квартире № 4 дома № 2а по улице Маяковского, в квартире № 1 дома № 30а по улице Свердлова, в квартире № 3 дома № 3 по Клубному переулку и некоторых других. Все эти нарушения произошли по вине жильцов, находящихся в нетрезвом состоянии. Во избежание несчастных случаев категорически запрещается дуть на пламя горелки, оставлять без присмотра газовые приборы с зажженными запальниками и горелками, заливать горелки жидкостью, загромождать плиту посторонними предметами, ставить тяжелые предметы на дверку духового шкафа, самостоятельно ремонтировать газовые приборы, привязывать веревки за газопровод.

При появлении в помещении запаха газа немедленно вызывайте аварийную службу по телефону 04.

М. ИВАНОВА,
мастер треста «Сланцымежрайгаз».

Редактор
В. В. ИВАНОВ.

Телевидение

ПОКАЗЫВАЕТ МОСКВА

СУББОТА, 5 ЯНВАРЯ

8.00 — «Время». 8.40 — Утренняя гимнастика. 9.05—«АБВГДейка». 9.35 — «Для вас, родители!» 10.05 — 1905-й год в произведениях русских и советских художников. 10.30 — «Больше хороших товаров». 11.00— Премьера фильма-спектакля «Принцесса и эхо». 11.45 — «Движение без опасности». 12.15 — Концерт. 12.45 — От выборов до выборов. 13.00 — Тираж «Спортлото». 13.15— «Победители». Клуб фронтовых друзей. 14.30 — Новости. 14.50 — «Очевидное—невероятное». 15.50 —Премьера телеспектакля «Ватага «Семь ветров». Автор — С. Соловейчик. История 8-я. «Испытание». 16.30 — Концерт. 17.05 — «Кладовая солнца». 18.05 — Программа мультфильмов. 18.30 — «Содружество». Тележурнал. 19.00 — Заключительный концерт фестиваля искусств «Русская зима». 21.00 — «Время». 21.35 — Продолжение концерта. 22.35 — Программа документальных фильмов о спорте. По окончании — Новости.

ПОКАЗЫВАЕТ ЛЕНИНГРАД

СУББОТА, 5 ЯНВАРЯ

9.00 — Новости. 9.15 — В дни школьных каникул. «Золушка». Художественный фильм. 10.35 — «Экран—врачу». 16.20 — Для детей. «Вот и мы!» 16.40 — Мультфильм. 17.15 — «Спорт, спорт, спорт». Программа документальных фильмов. 18.00 — «Сельская орбита». 19.00 — «Ленинград». 19.20 — «Неоконченная пьеса для механического пианино». Художественный фильм. 21.00— «Время». 21.35 — «Музыкальные открытки». 21.50 — Новости. 22.00 — Поет Дин Рид. 22.25 — «Звучала музыка с экрана».

ПОКАЗЫВАЕТ ТАЛЛИН

СУББОТА, 5 ЯНВАРЯ

9.00 — Программа передач. 9.05 — Концерт детского хора телевидения и радио. 9.30 — Для детей. Художественный фильм «Хомут для Маркиза». 10.45 — Природа и человек: «Камчатский меридиан». 11.40 — Вариации: «Москва в нотах». 12.40 — Спортивные фильмы. 13.00 — Театральный спектакль. 15.00 — Новый Дом музыки. 15.45 — «Охотникам и рыбакам». 16.15 — Молодежная студия. «Родной город». 16.50 — «Таймырская рыбалка». 17.00— Вечерняя программа. 17.05 — «На пути к Олимпиаде». 17.25 — «Впереди — праздник песни и танца». 18.00 — Детский экран. «В субботу вместе с папой». 18.30 — Чемпионат СССР по баскетболу. Мужчины. ВЭФ (Рига) — «Калев» (Таллин). 20.10 — Поет Маргарита Войтес. 20.30 — «Актуальная камера». 21.35 — Художественный фильм «Дом». 22.55 — Концерт артистов эстрады ГДР.

Кино

ДВОРЕЦ КУЛЬТУРЫ. 4 января — **«Девушка спешит на свидание».** Начало в 17, 19, 21 час.

ДОМ КУЛЬТУРЫ ГОРНЯКОВ. 4 января — **«Пираты Тихого океана».** (Две серии). Начало в 17, 20 часов.

КИНОТЕАТР «ТРУД». 4 января — **«Старомодная комедия».** Начало в 11, 16.10, 18, 19.50, 22 часа. Для детей. **«Тайна железной двери».** Начало в 14 часов.

КЛУБ «ШАХТЕР». 4 января — **«Единственная».** Начало в 18, 20 часов. Для детей. **«Роберт плюс Тереза».** Начало в 13 часов.

СЛАНЦЕВСКОЙ НЕФТЕБАЗЕ

требуются

МЕХАНИК, ЭЛЕКТРОСЛЕСАРЬ.

2—2

СЛАНЦЕВСКОМУ ФИЛИАЛУ ЛПШО «МАЯК»

требуются

на постоянную работу

ЛАБОРАНТ - АППАРАТЧИК химводоочистки промышленных котельных,

ЛИФТЕРЫ, ЭЛЕКТРОМОНТЕР.

2—2

Вкладчикам сберегательной кассы № 6889/032, находящейся при отделении связи в поселке Сельхозтехника, которые не предъявили сберегательные книжки для проверки, необходимо в обязательном порядке в ближайшие дни посетить сберкассу.

Центрсберкасса.

3—3

СЛАНЦЕПЕРЕРАБАТЫВАЮЩИЙ ЗАВОД «СЛАНЦЫ»

ПРИГЛАШАЕТ НА РАБОТУ

МАШИНИСТОВ-ОБХОДЧИКОВ по золоудалению,
ПОДСОБНЫХ РАБОЧИХ (для работы во Дворце культуры),
ОПЕРАТОРОВ в технологические цехи,
ТРАНСПОРТЕРЩИЦ,
МАШИНИСТОВ КОМПРЕССОРОВ,
СЛЕСАРЕЙ по ремонту технологического оборудования,
ЭЛЕКТРОМОНТЕРОВ по ремонту электрооборудования,
МАШИНИСТОВ канатных дорог,
КОНТРОЛЕРОВ и ЛАБОРАНТОВ ОТК.

5—2

СЛАНЦЕВСКОМУ МЕХЛЕСХОЗУ
на постоянную работу

ТРЕБУЮТСЯ

МЕХАНИК автогаража,
ВОДИТЕЛИ на перевозку людей,
СЛЕСАРЬ-ЭЛЕКТРИК,
ТРАКТОРИСТЫ на трелевку и вывозку леса.

Обращаться по адресу: г. Сланцы, ул. Зеленая Роща, дом № 12, мехлесхоз, автобус маршрута № 11, остановка Зеленая Роща.

3—3

Первичная организация ДОСААФ шахты имени С. М. Кирова **производит прием на курсы водителей мотоциклов.**

Начало занятий 7 января 1980 года в две смены: в 9 и 17 часов.

УВАЖАЕМЫЕ ТОВАРИЩИ!

В 1980 году у граждан в Сланцевском районе оканчиваются договоры страхования жизни.

Для вашего удобства и быстроты расчетов Госстрах напоминает:

страховая сумма по вашему распоряжению может быть перечислена во вклад в сберегательную кассу. В том случае, если вклада нет, то в сберегательной кассе на ваше имя будет открыт лицевой счет. С этой целью вам необходимо заблаговременно обратиться к агенту, который вас обслуживает, или в инспекцию Госстраха.

Желаем вам доброго здоровья и надеемся, что вы и впредь будете пользоваться услугами Госстраха и заключите договор на новый срок.

Инспекция Госстраха по г. Сланцы.

3—2

СЛАНЦЕВСКОМУ ПРОИЗВОДСТВЕННОМУ ОБЪЕДИНЕНИЮ ГРУЗОВОГО АВТОТРАНСПОРТА УПРАВЛЕНИЯ «ЛЕНОБЛТРАНС»

срочно требуются

ВОДИТЕЛИ на все марки автомобилей,
АВТОСЛЕСАРИ,
ГАЗОЭЛЕКТРОСВАРЩИКИ,
РАЗНОРАБОЧИЕ (женщины),
СТАРШИЙ КЛАДОВЩИК,
САНТЕХНИК,
ЗАГОНЩИК,
АВТОЭЛЕКТРИК,
СЛЕСАРИ по ремонту оборудования,
ИНЖЕНЕР по МОБ работе.

3—3

Жильцы дома № 14 по улице Чкалова выражают глубокое соболезнование Страшко Галине Николаевне по поводу смерти отца **КАМАРИНА Николая Николаевича.**

Коллективы участка № 3 управления «Сантехработ-73» и бригады И. Г. Никитина выражают глубокое соболезнование жене и родным по поводу скоропостижной смерти **БАЛУШКИНА Николая Александровича.**

Коллектив строительного треста № 63 выражает глубокое соболезнование родным и близким по поводу кончины **КАМАРИНА Николая Николаевича.**

Коллектив Сланцевской горэлектросети выражает глубокое соболезнование Григорьевой Марии Петровне по поводу безвременной кончины ее матери.

Коллектив ПМК-102 выражает глубокое соболезнование Страшко Галине Николаевне по поводу смерти отца **КАМАРИНА Николая Николаевича.**

Большое спасибо родным, соседям и товарищам за оказанную помощь в похоронах нашего дорогого мужа, отца, дедушки Алексеева Юрия Александровича.

Жена, дети, внуки.

Газета выходит по вторникам, средам, четвергам, пятницам и субботам

НАШ АДРЕС: 188540, г. Сланцы, Банковская ул., 3. ТЕЛЕФОНЫ: редактор — 2-23-81, отв. секретарь — 2-17-85, отдел промышленности — 2-16-65, отдел партийной жизни — 2-14-06, отдел сельского хозяйства — 2-16-70, отдел культуры, быта, писем и массовой работы — 2-23-65, отдел комсомольско-молодежной жизни, фотокорреспондент — 2-16-03, корректоры — 2-13-60, бухгалтерия — 2-27-81. Объявления принимаются в бухгалтерии редакции по понедельникам и средам с 14 до 18 часов.

ППО № 1—1 Ленуприздата гор. Сланцы, Банковская ул., дом № 3. Газету набирали линотипистки Зверева А. А., Зверева Л. И., Никандрова А. М., верстала Аман Н. С., печатали Минина Н. С., Ковалева Т. И. Корректоры Ершова Г. В., Бегунова Е. К. Объем 0,5 печ. л. Тираж 13 030. Заказ 2.