Пролетарии всех стран, соединяйтесь!

ЗНАМЯ ТРУДА

Орган Сланцевского горкома Коммунистической партии Советского Союза и городского Совета народных депутатов

Газета издается с апреля 1944 года | № 202 (7924) | Вторник, 21 октября 1980 года | Цена 2 коп.

ПАРТИЙНАЯ ХРОНИКА

ПОДГОТОВКА К ЗИМЕ

На очередном партийном собрании на станции Сланцы коммунисты рассмотрели вопрос о подготовке хозяйств станций, пункта технического осмотра к работе в зимних условиях. Коммунисты отметили, что организационно-технические мероприятия по подготовке к зиме в основном выполнены. Они назвали ряд существенных недостатков в этой работе: не полностью укомплектован штат работников в хозяйстве движения и путевом хозяйстве, не приведен в должный порядок инвентарь.

В постановлении партийного собрания указаны конкретные меры по устранению отмеченных непорядков. Решено, например, принять срочные меры к освещению повышенного пути, где проводится разгрузка вагонов с торфом, а все недостатки устранить к 1 ноября.

УСИЛИТЬ КОНТРОЛЬ

Партийное бюро цеховой партийной организации добычных участков шахты «Ленинградская» обсудило состояние техники безопасности на горных участках. С докладом выступил заместитель главного инженера шахты В. В. Ярышкин. Коммунисты не случайно вынесли этот вопрос в повестку дня. Он вызван обеспокоенностью ухудшением состояния техники безопасности. Отчасти тут вина и партийной организации, которая ослабила контроль деятельности администрации по этому вопросу.

Своим постановлением партийное бюро обязало руководителей участков, партгрупоргов на собраниях рассматривать состояние техники безопасности и охраны труда с полным анализом травматизма один раз в квартал. Партийному бюро систематически заслушивать на своих заседаниях отчеты руководителей участков.

Партийное бюро в порядке выполнения этого постановления приступило к разработке мероприятий по обобщению деятельности школы передового опыта.

ГЛАВНАЯ ЗАДАЧА

На повестке дня партийного собрания лесокомбината стоял вопрос выполнения социалистических обязательств и задачи партийной организации по достойной встрече XXVI съезда КПСС. С докладом выступил председатель завкома профсоюза Д. В. Антоненко. В прениях выступило 8 коммунистов: начальники отделов, председатели цеховых комитетов профсоюза, работники служб снабжения. Наряду с положительной деятельностью был отмечен ряд существенных недостатков.

Партийное бюро определило главной задачей мобилизацию всего коллектива на досрочное выполнение социалистических обязательств.

XXVI СЪЕЗДУ КПСС — ДОСТОЙНУЮ ВСТРЕЧУ!

РАПОРТОВАЛИ ДОСРОЧНО

Первым на ремонтно-механическом заводе ЛПО «Ленинградсланец» о выполнении пятилетнего плана 10 октября рапортовал коллектив лаборатории по ремонту электроизмерительных приборов под руководством А. С. Фалалеева. Здесь работают очень активные, трудолюбивые специалисты, хотя почти все они еще комсомольского возраста. Это члены КПСС С. Романов и Н. Голобурдин, С. Кудрявцев и другие. До конца года они еще много успеют сделать, это ярко подтверждает результат работы в сентябре. Среди вспомогательных участков коллектив электролаборатории занял первое место в соревновании.

О. ПЕТРОВА.

ПО ИТОГАМ МЕСЯЦА

По-прежнему в очень сложных условиях проходит соцсоревнование на заводе «Сланцы». По-прежнему коллективы, связанные с поставками сырья из-за пределов области, несмотря на все старания, не могут претендовать на классные места в соревновании. Благополучнее дела обстоят там, где в переработку идет местное сырье — сланец, где все зависело в основном от умелого использования всех внутренних резервов.

Итоги работы в сентябре определили победителей социалистического соревнования. Среди технологических цехов первенство присуждено коллективу установки обогащения сланца и производства углекислоты, где начальником В. И. Дроздова, второе место — коллективу теплоэлектроцентрали (начальник А. С. Кротов).

Среди вспомогательных цехов первые два классные места заняли соответственно коллективы ремонто-строительного цеха (начальник Б. Ф. Кудрявцев) и ремонтно-механического цеха (И. А. Потеряхин). Отмечена работа коллектива цеха КИПиА (начальник В. Ф. Чмелев).

НА СНИМКЕ: бригада стропалей — победителей в социалистическом соревновании. Бригадир В. А. Полозков — третий справа.

НА ОСНОВЕ ТЕХНИЧЕСКОГО ПРОГРЕССА

ВНИМАНИЕ ПРОХОДКЕ

Газета «Знамя труда» в этом году опубликовала материал о неблагополучном положении с подвиганием подготовительных выработок за цикл на шахте имени С. М. Кирова. За прошедшее время приняты меры, налажена заточка коронок, горные мастера ежесуточно замеряют уходку. Результаты замеров отмечаются на специально вывешенных для контроля планах прохождения горных выработок по каждой бригаде. Для общего обозрения и гласности соревнования вывешен экран подвигания подготовительных забоев за цикл.

Повседневное внимание к этому важному вопросу дает положительные результаты. Так, в сентябре за счет увеличения уходки пройдено в бригаде Г. Г. Михайлова дополнительно 35 погонных метров, в бригаде А. Е. Семенова — 19 погонных метров, в бригаде В. В. Иванова — 14 погонных метров.

Особенно надо отметить коллектив бригады Г. Г. Михайлова. Проходчики правильно поняли смысл вопроса, отнеслись с должным вниманием. Уходка в среднем за месяц составила 1,74 метра за цикл. Это замечательный результат не только по шахте имени С. М. Кирова, но и по объединению. Важный резерв роста производительности труда начинает использоваться.

В. БЕЗРУКОВ,
горный диспетчер шахты имени С. М. Кирова.

С ВЫСОКИМИ ПОКАЗАТЕЛЯМИ

В основном все бригады на комбинате «Стройдеталь» в сентябре успешно справились с производственным заданием и принятыми социалистическими обязательствами.

Особенно высокие показатели в смене формовщиков с участка № 2, руководимой Ю. А. Грунцевым. Производственное задание сентября здесь выполнено на 113,5 процента. Обязательство — 85 процентов продукции сдавать с первого предъявления — перевыполнено на 1,3 процента. Этой смене присуждено первое место.

Среди бригад основного производства первенство присуждено бригаде формовщиков В. Ф. Голубцова, выполнившей план на 121,4 процента, с первого предъявления сдано продукции 88,2 процента. Здесь выработка на одного работающего составила 134 процента. Второе место присуждено бригаде арматурщиков А. К. Ладика.

Среди бригад вспомогательного производства первенство заслужила бригада стропалей В. А. Полозкова (транспортный цех), на втором месте — бригада токарей и станочников П. Я. Благородова из ремонтно-механического цеха.

В. ШАТАЛОВ,
рабкор.

СЛАНЦЫ — КОХТЛА-ЯРВЕ СОРЕВНУЮТСЯ

Итоги социалистического соревнования между промышленными, транспортными предприятиями, строительными и торговыми организациями городов Кохтла-Ярве Эстонской ССР и Сланцы Ленинградской области за девять месяцев 1980 года

	Сланцы	Кохтла-Ярве
Объем реализации продукции (в % к плану)	97,7	99,9
Рост объема производства к соответствующему периоду прошлого года (в %)	101,4	105,5
Темпы роста производительности труда (в %)	101	101,4
Выполнение плана ввода жилья (в % к плану)	60,5	79,2
Выполнение плана строймонтажных работ (в %)	95	101
Выполнение плана по перевозке грузов автомобильным транспортом — т/км (в %)	98,7	101,8
Выполнение плана по розничному товарообороту (в %)	101,2	103,9

ВЕСТИ ИЗ РАЙОНА

ЗА ТРУД — НАГРАДЫ

Плодотворно работают в завершающем году десятой пятилетки инициаторы соревнования за достойную встречу XXVI съезда КПСС — животноводы совхоза «Сланцевский». С начала года они идут с опережением производственной программы по всем основным показателям. Продуктивность дойного стада за 9 месяцев составила по хозяйству 2.293 килограмма молока в расчете на одну корову, что на 143 килограмма больше, чем намечалось. На 106,9 процента выполнен девятимесячный план валового производства молока, на 109,3 процента — план продажи молочной продукции государству.

Увенчалась успехом и работа животноводов и зооветспециалистов «Сланцевского», направленная на улучшение качества молока, сдаваемого государству. За 9 месяцев все оно поступало на молокозавод только первым сортом с жирностью 3,55 процента. А в сентябре жирность была еще выше — 3,76 процента.

Такие высокие показатели — результат напряженного труда всего коллектива животноводов, руководителей и специалистов хозяйства, многие из которых в канун празднования Дня работников сельского хозяйства награждены значками «Ударник десятой пятилетки». Среди них — главный зоотехник А. С. Мишакин и главный ветврач А. И. Хренков, мастера машинного доения В. В. Азарцева и Р. Н. Васильева (ферма Загривье), Е. Д. Павлова, М. П. Ефимова, М. А. Милина и А. А. Васильева (ферма Гостицы). 23 мастера машинного доения награждены Почетными грамотами и благодарственными листами за досрочное выполнение социалистических обязательств, принятых ими на девять месяцев.

Теперь перед животноводами совхоза стоит ответственная задача — не снижать взятые темпы, чтобы взять намеченный на конец года рубеж — получить от каждой коровы по 3.020 килограммов молока.

А. БЕДОВА.

НАДОИ, КАК ЛЕТОМ

Напряженная сейчас пора у работников ферм района — начался сложный и ответственный для них период стойлового содержания животных. С его приходом прибавилось забот и у доярок: теперь им надо самим и на прогулку выгонять, и кормить животных, и чистить дворы.

И, несмотря на эти трудности, многие мастера машинного доения по-прежнему добиваются высокой продуктивности доверенных им коров. Например, опытная доярка с фермы Кологриво совхоза «Старопольский» Надежда Андреевна Иванова и в эти дни получает молока от каждой коровы столько, сколько получала летом — в среднем каждые сутки по 13 килограммов.

Что помогает Н. А. Ивановой добиваться таких результатов? Прежде всего огромное трудолюбие и исключительная добросовестность. В совершенстве изучила она повадки животных, освоила все тонкости ухода за ними. Много внимания уделяет раздою новотельных коров и первотелок.

А. ГИНДОВА.

Коммунист Лариса Павловна Савич успешно сочетает свою основную работу участкового маркшейдера с общественной. Вот уже несколько лет она — пропагандист комсомольского кружка. Слушатели, работники управления шахты «Ленинградская», всякий раз с интересом ждут встречи с Ларисой Павловной. На лекциях, как правило, она уделяет внимание углубленному закреплению пройденного материала, а также увязыванию теории с практическими делами слушателей. Эффективно проводить занятия ей помогает личный творческий план.

НА СНИМКЕ: пропагандист комсомольского кружка шахты «Ленинградская» Л. П. Савич.

ПАНОРАМА РОДИНЫ

КРУПНЕЙШИЙ В ЛИТВЕ

КАУНАС. Сдан в эксплуатацию крупнейший в Литве молочно-товарный комплекс, рассчитанный на содержание двух тысяч коров. Созданный при совхозе-техникуме имени Мичурина, он будет производить восемь тысяч тонн молока в год. Эту высокомеханизированную и автоматизированную ферму решено превратить в опытную базу Литовского НИИ животноводства, где ученые будут совершенствовать технологию содержания скота на промышленных комплексах.

ОВОЩИ НА «ЗИМОВКЕ»

КИШИНЕВ. Вопреки пословице «всякому овощу — свое время». Работники консервной промышленности Молдавии и зимой будут выпускать продукцию из зеленого горошка, перцев, гогошар. В заводские цехи это сырье поступит из холодильников, куда его доставили прямо с плантаций. Не прекратят зимой на многих предприятиях работать технологические линии, где ведется переработка фруктов.

(ТАСС)

«ДРУЖБА» НАЧИНАЕТСЯ В АЛЬМЕТЬЕВСКЕ

Хороший подарок XXVI съезду КПСС подготовили нефтяники Татарии. Они досрочно выполнили пятилетку. Сверх плана пробурено пятьсот скважин, извлечено из недр более девятисот тысяч тонн нефти.

В нефтяном центре Альметьевске берет начало трансевропейский нефтепровод «Дружба»», длиной более пяти тысяч километров. Он построен совместными усилиями пяти стран — членов СЭВ (Советского Союза, Венгрии, Польши, Германской Демократической Республики, Чехословакии).

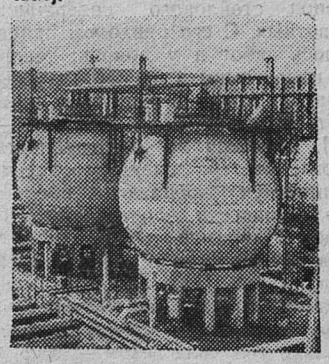

НА СНИМКЕ: Северо-Альметьевская установка подготовки и очистки нефти, поступающей сюда с месторождений. Ее очищают от примесей, воды и солей, доводят до высшей кондиции и перекачивают в нефтепровод «Дружба».

Фото Е. Логвинова. Фотохроника ТАСС

КОММУНИСТ И ЕГО ДЕЛО

ДОРОГОЙ РОСТА

В известняковом карьере цементного завода круглосуточно не затихает производственная жизнь. Один за другим к приемному устройству дробильного комплекса идут могучие автосамосвалы с известняком. Здесь известняк измельчают, а затем его грузят в железнодорожные вагоны и отправляют на завод для производства цемента и известняковой муки.

В карьере трудится большой и трудолюбивый коллектив, который вместе со всеми трудящимися цементного завода принял повышенные социалистические обязательства в честь XXVI съезда КПСС. В авангарде предсъездовского соревнования идут коммунисты и комсомольцы, которые хорошо трудятся на различных производственных участках.

Заслуженным трудовым авторитетом в коллективе карьера пользуется бригадир ремонтных автослесарей коммунист Николай Николаевич Макаров. Сюда он поступил работать учеником слесаря в 1969 году после окончания десятого класса средней школы № 3. Обучал его слесарному делу опытный производственник Виталий Иванович Ильин. Он привил юноше большую любовь к труду, к специальности.

Затем Николай служил в рядах Советской Армии и после окончания службы снова вернулся в ремонтные мастерские. Окончил Сланцевский индустриальный техникум и получил специальность техника-механика.

В 1978 году Николая Макарова назначили бригадиром. Вскоре его приняли в ряды Коммунистической партии. Рекомендации для вступления в партию ему дали коммунисты шофер А. А. Беляев и машинист экскаватора В. М. Григорьев.

И надо сказать, что коммунист Н. Н. Макаров с честью оправдывает доверие своих старших товарищей. Его бригада, состоящая из четырех слесарей, ведет текущий ремонт автосамосвалов БелАЗ-540, тракторов Т-180, С-100 и ежемесячно выполняет план на 102—105 процентов.

В бригаде хорошо трудится молодой автослесарь комсомолец Петр Романов. Бригадир помогает ему в освоении передовых методов ремонтных работ. Здесь также добросовестно работает автослесарь О. В. Петров. Бригада хотя и небольшая, но она делает все от нее зависящее, чтобы автосамосвалы в карьере всегда были в порядке. От четкости обслуживания во многом зависит поставка известняка цементному заводу, а в конечном итоге и выполнение пятилетнего плана по выпуску цемента и известняковой муки.

Передовой бригадир Н. Н. Макаров два года возглавлял цеховой профсоюзный комитет, а в текущем году он избран депутатом Сланцевского городского Совета народных депутатов, где вошел в состав постоянной комиссии по социалистической законности и охране общественного порядка.

В сентябре текущего года коммунисты избрали Н. Н. Макарова секретарем цеховой партийной организации. С первых дней он энергично взялся за дело: в карьере налажена партийная учеба коммунистов, на очередное партийное собрание готовится вопрос о подборе и расстановке кадров и состоянии воспитательной работы в коллективе.

Молодой секретарь цеховой парторганизации Н. Н. Макаров уверенно делает первые шаги в партийной и депутатской работе. Любовь к труду, беспокойство за порученное дело ему привил отец Н. А. Макаров, который много лет был грузчиком в карьере, а сейчас работает помощником машиниста экскаватора ЭКГ-4,6 на погрузке известняка в железнодорожные вагоны. Словом, в известняковом карьере трудится целая рабочая династия Макаровых, готовясь вместе со всеми цементниками достойно встретить XXVI съезд КПСС.

И. КОНОНОВ.

ОТЧЕТЫ И ВЫБОРЫ В ПАРТОРГАНИЗАЦИЯХ

К ЧЕМУ ЭТО ПРИВЕЛО

Выполняя решения XXV съезда КПСС, постановления последующих Пленумов ЦК КПСС, коллектив передвижной механизированной колонны № 15 проделал определенную работу по улучшению качества и обеспечению ввода объектов мелиорации. В частности, выполнен план за первое полугодие текущего года по вводу осушенных площадей. В начале года трудящиеся ПМК № 15 приняли социалистические обязательства, на успешное выполнение которых и направлено соревнование механизаторов. В нем участвуют 135 человек. 5 бригад из 9 соревнуются между собой. Ряд участников трудового состязания уже выполнили задания пяти лет.

И все же и сегодня качество мелиоративных работ не отвечает требованиям. Затягиваются сроки ввода в действие многих важных объектов мелиорации. План ввода объектов осушения за годы 10-й пятилетки коллектив ПМК № 15 выполнил всего на 67,5 процента, по производительности труда — на 95,8, а по культуртехническим работам — только на 45 процентов.

Использование мелиоративной техники здесь находится на низком уровне. Растут сверхплановые простои. Низок коэффициент технической готовности машинно-тракторного парка. Мероприятия комплексного плана по снижению доли ручного труда из года в год не выполняются полностью. Не принимают руководители предприятия должных мер и по сокращению простоев, анализу и предотвращению высокой аварийности мелиоративной техники. В текущем году, например, фактические затраты на мелиоративное строительство превысили сметную стоимость на 29 процентов, что вылилось в 20 тысяч рублей убытка, вместо запланированной прибыли.

Качество работ на сдаваемых в эксплуатацию объектах остается низким. С оценкой «хорошо» сдается только 35 процентов осушенных земель.

Где первоистоки всему этому, разобраться не так уж сложно. На сегодняшний день в ПМК № 15 не на должном уровне организация труда, низкая трудовая и производственная дисциплина, большие по этим причинам потери рабочего времени. За четыре года пятилетки простои, например, возросли вдвое. На предприятии слабо поставлена работа с людьми, принижена роль общественных организаций, социалистическое соревнование проходит формально, отсутствует гласность его.

Обо всех этих и других недостатках и шел обстоятельный разговор на недавно состоявшемся отчетно-выборном партийном собрании коммунистов механизированной колонны. В частности, экскаваторщик член партии В. Н. Петров рассказал о том, что в течение года из-за плохой организации труда он отработал по специальности не более 6 месяцев. Приходилось выполнять любую работу, чтобы не остаться без заработка. Сказал он и о том, что руководители и профсоюзный комитет не проявляют должной заботы о людях. И это не единичный пример. Отсюда и текучесть кадров большая.

И вся беда в том, заключил В. Н. Петров, что слабое влияние оказывает на хозяйственную деятельность администрации партийное бюро, которое возглавлял М. А. Колесник. И он, безусловно, прав. О каком влиянии может идти речь, если партийные собрания проходили нерегулярно и на низком организационном уровне, при низкой явке и активности коммунистов? Партийное бюро те критические замечания и предложения, с которыми выступают коммунисты на собраниях, не обобщало и не анализировало.

Некоторые выступающие говорили о том, что руководители ПМК № 15 допускают в обращении с подчиненными грубость, окрики, оскорбляющие достоинство человека. И партийное бюро, зная это, ни разу не вынесло подобный вопрос на свое обсуждение.

Недостаточно контролировало партийное бюро и работу комсомольской и профсоюзной организаций, группы народного контроля, политинформаторов и агитаторов. А роль комсомольской организации на предприятии вообще не заметна. Практически отсутствует в партийной организации ПМК № 15 и работа по росту партийных рядов. В течение пяти последних лет здесь приняли в ряды КПСС всего одного человека.

Партийное собрание дало оценку работе партийного бюро за отчетный период «удовлетворительно», но новому составу бюро, секретарем которого избрали А. И. Эспенштейна, коммунисты наказали активизировать политико-массовую работу среди трудящихся колонны. Не на словах, а на деле повысить авангардную роль каждого члена КПСС и в целом партийной организации. Только при этом условии коллектив ПМК № 15 сможет поправить положение дел, успешно решать те большие задачи, которые поставлены перед ним на одиннадцатую пятилетку.

В. МАТВЕЕВ,
инструктор ГК КПСС.

РУКОВОДИТЕЛЬ—ПОНЯТИЕ ЕМКОЕ

ДОВЕРИЕ НАДО ЗАСЛУЖИТЬ

О ТРУДОВОЙ ДИСЦИПЛИНЕ С ПОЗИЦИИ РУКОВОДИТЕЛЯ

НЕРЕДКО с нарушителями трудовой и транспортной дисциплины у нас в колонне заходит разговор, почему случилась авария или нарушение, выискиваем причины, а завершается беседа вопросом, доверять или не доверять водителю дальше? Совсем недавно случились два, причем исключительных, из ряда вон выходящих случая, когда оказанное товарищами и руководителями доверие не было оправдано. Я обычно встречаю всех водителей из рейса. Но двоих—В. К. Степанова и В. М. Подвицкого—мы вечером не дождались. Сообщили в ГАИ. Степанов, оказалось, ночует в медвытрезвителе, а второй появился утром, сказал, что «ломался», и не мог сообщить о задержке. Все это было для нас большой неприятностью. Мы доверили Степанову новенькую «Татру». А что это за машина, понимает каждый шофер.

Конечно, мы разберемся с нарушителями, цеховой комитет профсоюза рассмотрит эти вопросы, люди решат, как наказать провинившихся. Нарушения повлекут за собой последствия для всего коллектива, будет потеряно для одной из бригад возможное классное место в соревновании. А мне, руководителю колонны, придется еще раз задуматься, как строить свои отношения с этими подчиненными в дальнейшем, если их не уволят, а дадут возможность исправления, утверждения своего человеческого достоинства в хорошей добросовестной работе.

Открываю книжечку, заведенную специально, в ней фамилии всех 92 членов колонны № 1. Под каждой фамилией есть обозначение, когда, чем и за какие заслуги награжден тот или иной водитель, а у некоторых зафиксированы прогулы, недостойное поведение в рабочее время. Скажем, у тех же недавних нарушителей грехи в прошлом были, наблюдалось влечение к алкоголю. Коммунисты, цеховой актив профсоюза знали об этом. И все-таки, я в первую очередь считаю виноватым себя, недосмотрел за человеком, не сумел предупредить поступок.

Вот в том и состоит вся трудность быть руководителем, что надо, зная достоинства и слабости своих подопечных, изучив все до тонкостей отношения в коллективе, правильно и вовремя сориентироваться. Не скрою, названные мной случаи, не единственные. Но когда я сравниваю мысленно состояние трудовой дисциплины в нашей колонне в разные годы моей работы, то прихожу к выводу: несознательных людей у нас стало меньше, увеличилось число ударников коммунистического труда, отличников производства. Почему так? Причины улучшения мне видятся в том, что не сидел наш актив сложа руки, а действовал, боролся, вел с каждым нарушителем беседы начистоту и по всей строгости. И еще потому, что мы старались не лишать людей инициативы, способности самим отвечать за свои поступки, шли навстречу с распределением отпусков, если человеку хотелось побыть с семьей во время их отпуска. У нас в колонне и бригадиры, и общественность индивидуально подходят к каждому водителю, ценят человека, доверяют ему, совмещают интересы человека и запросы производства.

Правда, уже два месяца из-за недостатка запчастей, простоев колонна не справляется с выполнением плана, да еще и вот эти два нарушения. И все-таки, знаю одно, наш коллектив способен выйти на прежние позиции.

Н. ТУНИКОВ,
начальник автоколонны № 1 Сланцевского объединения грузового автотранспорта, коммунист.

ЗАОЧНАЯ ЛЕТУЧКА РАБСЕЛЬКОРОВ

В номере 194 «Знамени труда» за 9 октября редакция обратилась к рабочим и сельским корреспондентам, читателям газеты с просьбой принять участие в заочной летучке, поделиться своими мыслями в газете, внести предложения, дать советы по дальнейшему улучшению ее содержания.

И вот редакционная почта принесла первые конверты. Сегодня мы знакомим читателей с этими письмами.

БУДЕМ ОСУЩЕСТВЛЯТЬ СООБЩА

«Знамя труда» с удовольствием читают в каждой семье. Разные категории читателей находят для себя интересное в газете. Это говорит о разнообразии тематики. Однако хотелось, чтобы некоторые вопросы освещались полнее, чаще. Взять хотя бы воспитание подрастающего поколения. Благодатная тема: можно рассказать в газете о родителях, умело воспитывающих детей, об учителях, любовно ведущих ребят в мир знаний. Средняя школа № 2 имеет на своем счету немало выпускников-медалистов. Как удается педагогам осуществлять это? Опыт, наверняка, был бы интересен для коллег. Да и узнать о судьбе медалиста-выпускника тоже многим хотелось бы.

Следует шире вести противоалкогольную пропаганду, на примерах рассказывать о вреде спиртного.

Весной и осенью в городе проводится большая работа по благоустройству. Хотелось бы, чтобы работники жэков, домоуправлений рассказывали в газете о планах, давали населению советы, и где, и какие лучше выращивать цветы, деревья, как правильно ухаживать за ними.

Считаю, что следует чаще предоставлять трибуну для выступлений депутатам городского Совета народных депутатов.

Редко пишет газета о хороших торговых работниках, санитарках больниц, уборщицах, воспитателях детских учреждений.

В городе имеется профессионально-техническое училище № 215. Хочется больше знать о нем, о том, как готовятся там рабочие кадры.

Думаю, что в осуществлении многих из предложений примут участие рабочие и сельские корреспонденты. У «Знамени труда» большой авторский актив. Нет номера, в котором бы не публиковались заметки, письма активистов печатного слова.

О. АНДРЕЕВА,
фельдшер.

ВАЖНАЯ ТЕМА

В «Знамени труда» за 9 октября прочитал заметку Е. Борисовой «Пищевые отходы — в дело» и счел своим долгом продолжить разговор о хлебе. Хлеб — наше богатство, сила, могущество страны. К сожалению, относимся мы к нему порой очень небрежно.

В дни Великой Отечественной войны мы месяцами не видели хлеба. Собирали на полях колосья пшеницы, гречихи, проса, растирали в ладонях зерна и этим сохраняли жизнь.

Многие горожане, особенно молодое поколение, не знают цены хлеба, выбрасывают его в мусор, хотя на каждой лестничной клетке стоит бачок или ведро для сбора пищевых отходов.

Как-то выносил мусор, смотрю, пожилой шофер спецмашины, обслуживающий улицу Ленина, вылавливает крючком краюшки хлеба и складывает в ведро. Но не все водители такие сознательные.

Сбор пищевых отходов имеет огромное значение. Это большая помощь совхозам при нехватке кормов. Считаю, что газета должна уделять больше внимания этому вопросу. Доказывать на цифрах и фактах значимость этого дела.

Н. САМСОНОВ,
ветеран Великой Отечественной войны и труда.

ПРОФСОЮЗНАЯ ЖИЗНЬ

ОТЧЕТЫ И ВЫБОРЫ

КИНОСЕТЬ

В Сланцевской кинодирекции киносети состоялось отчетно-выборное профсоюзное собрание. В своем отчете председатель местного комитета Г. М. Гиндова рассказала о том, что профсоюзный актив особое место в своей работе уделял вопросам организации социалистического соревнования, производственно-финансовой деятельности коллектива. В результате этого значительно улучшились производственные показатели, и коллектив по итогам второго квартала завоевал переходящее Красное знамя управления кинофикации Леноблисполкома. Вместе с тем, отмечалось в докладе и в выступлениях, в работе местного комитета были и недостатки: мало заслушивалось отчетов о работе комиссий. Председатели комиссий не имели своих планов работы.

Отчетно-выборное профсоюзное собрание приняло постановление, которым обязало членов профсоюза бороться за выполнение плановых заданий, экономию материальных средств, новый состав местного комитета — развивать движение за звания ударника коммунистического труда, «Лучший по профессии», регулярно организовывать защиту этих званий. Принят ряд других положений, направленных на улучшение работы комиссий местного комитета, борьбу за повышение качества показа кинофильмов, улучшение условий труда, быта работников киносети, культурно-массовой работы.

На собрании был избран новый состав местного комитета, председателем которого вновь стала Г. М. Гиндова.

ГОРКОМ ДОСААФ

На отчетно-выборном собрании членов профсоюза ГК ДОСААФ с докладом выступил председатель местного комитета М. Д. Павлов.

За отчетный период местный комитет ГК ДОСААФ проводил собрания по вопросам организации социалистического соревнования в коллективе, задачам, которые ставит перед профсоюзными организациями Коммунистическая партия. М. Д. Павлов рассказал о том, что сделано коллективом автошколы, курсами гражданской обороны за отчетный период. Вместе с тем, из поля зрения местного комитета выпали такие вопросы, как организация культурно-массовой работы в коллективе, спортивных мероприятий. Эти вопросы нашли отражение в пунктах постановления отчетно-выборного собрания.

Собрание приняло положение, которое обязывает профсоюзный актив направить организаторскую и воспитательную работу на усиление выполнения плановых заданий текущего года, достойную встречу XXVI съезда КПСС.

В связи с тем, что профсоюзная организация ГК ДОСААФ уменьшилась, собрание на основании Устава профессионального союза работников культуры открытым голосованием избрало профорганизатора. Им стал В. В. Тараканов.

Подборку подготовила
В. КАРАСЕВА.

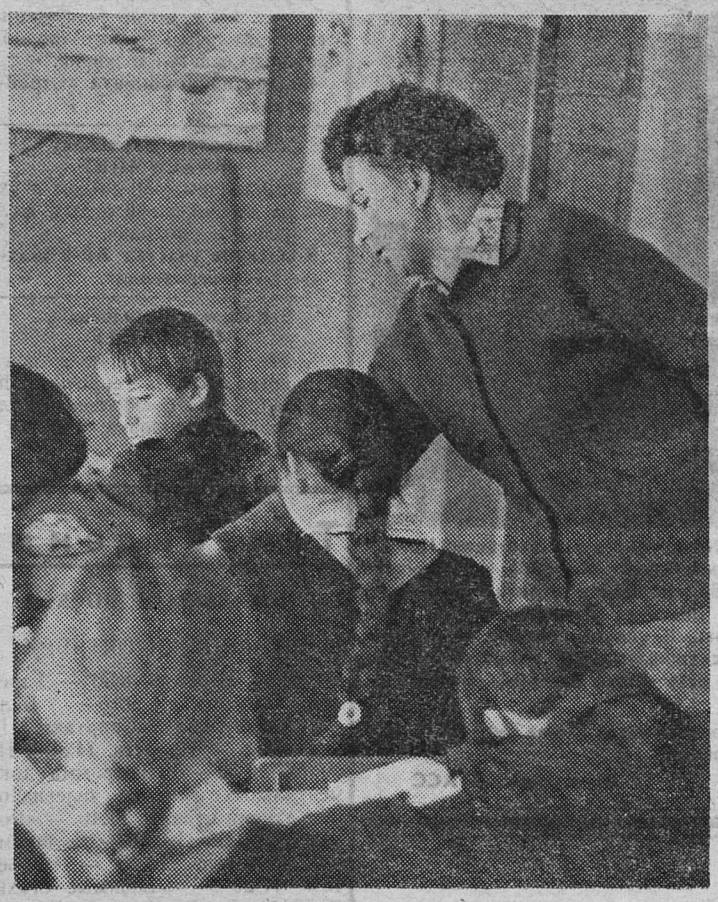

Преподавательница математики и физики школы № 4 Валентина Александровна Евдокимова воспитала немало «трудных» учеников. Учительницу отличает внимательное отношение к каждому подопечному, индивидуальный подход в работе с ребятами. В. А. Евдокимова пользуется заслуженным уважением не только своих коллег и учеников, но и родителей. Коммунист В. А. Евдокимова—председатель первичной организации общества «Знание», активно помогает организовывать и проводить занятия в «Университете педагогических знаний» для родителей в школе и на шефствующем предприятии.

НА СНИМКЕ: В. А. Евдокимова.

Фото Ю. Терентьева.

МОЛОДЕЖЬ И ПРОИЗВОДСТВО

ПРАЗДНИК ПОСЛЕ РАБОТЫ

8 октября на традиционный слет собрались «КМЛовцы» четырех школ, чтобы рассказать о своих успехах, поделиться впечатлениями о летней трудовой четверти. Этим летом на полях совхозов Сланцевского района работало 400 бойцов комсомольско - молодежных лагерей. Комсомольцы пропололи 195 гектаров полей, очистили от корневых остатков и камней 122 гектара полей мелиорации, посадили рассаду на 69 гектарах и заработали свыше 8.000 рублей. В этом году объем работы намного превзошел прошлогодний.

— Совет лагеря был избран заранее, четко распределены обязанности между комсомольцами. Видимо, поэтому мы смогли организовать полное самоуправление, — рассказал командир отряда «Ровесник» школы № 11 В. Падрин. — Трудовой и политмассовой работе ребята уделяли большое внимание. Лагерь стал для всех и каждого школой общественной работы, дружбы и товарищества.

Хорошая организация труда и соревнования была в КМЛ школы № 2. Бойцы «Олимпа» пропололи 115 гектаров полей и заработали 3.500 рублей. На зимних каникулах ребята поедут в Москву на эти деньги. О том, как же пришел к комсомольцам успех, рассказала боец «Олимпа» Л. Соколова:

— Конечно, быть первым в таком лагере большая честь. Каждое утро передовики начинали день поднятием трудового флага. Соревнование научило ребят ценить нелегкий труд, добросовестно относиться к работе, сдружило их. Перевыполнив свою норму, бойцы «Олимпа» помогали друг другу, поддерживали настроение бойкой шуткой, любимой песней.

Самое хорошее, доброе вспоминают теперь бойцы «Романтика-80» школы № 3. Вспоминают длинные борозды, юмористические газеты и «молнии». Не забудут ребята жизнерадостного своего начальника, верного старшего товарища Т. Г. Бирюкову. В веселых миниатюрах рассказали и показали бойцы самое интересное из их жизни, спели песни, сочиненные М. Белгораем к слету.

Насыщенной и разнообразной были жизнь бойцов КМЛ «Данко» школы № 1. Жар своих сердце ребята, не щадя, тратили на помощь совхозу, и отряд полностью оправдал свое горячее имя. Подтвердила это в своем выступлении десятиклассница И. Пальченко. В КМЛ, кроме индивидуального соревнования, организовали еще соревнование между бригадами.

Ребята проявили инициативу. Приехали утром на работу и увидели огромное поле и множество ящиков с молодой рассадой. «Да, работка!», — подумалось каждому. И. Колтунович нашел где-то палку и стал делать на бороздах ямки для молодой рассады. Это ускорило дело. Его примеру последовали многие мальчики. Пошла работа, управились рано. В лагере же сразу появилась «молния», интересная газета. Так весело и дружно было всегда. Может быть, именно поэтому через все выступление агитбригады школы № 1 проходила мысль: «Труд, дружба, самостоятельность — помогли нам».

В концерте на слете приняли участие ребята школы № 3 и агитбригада школы № 1.

Секретарь ГК ВЛКСМ Н. И. Карпова вручила Почетные грамоты горкома комсомола лучшим бойцам КМЛ — Олегу Горшкову, Елене Виноградовой, Владимиру Падрину, а грамоты были вручены и учителям Т. Г. Бирюковой, Т. Е. Анисимовой, К. И. Терентьевой, З. Е. Крихун.

Слет бойцов КМЛ принял обращение ко всем комсомольским организациям школ Сланцевского района, призвал всех комсомольцев повысить свои знания, уже сейчас развернуть подготовку к пятой трудовой четверти 1981 года, постоянно поддерживать и укреплять связь с совхозами.

М. КАМИНСКАЯ,
обществ. корр.

Как вас обслуживают?

СКОЛЬКО ЖЕ ЖДАТЬ?

В квартире № 3 дома № 7 по улице Грибоедова вследствие коррозии пробило водяную трубу. С мая мы навещаем инженера жэка № 1, подали два заявления, чтобы исправили аварию, но инженер отделывается только обещанием прислать слесарей, а их до сего времени нет.

С мая над головой висит ведро, которое наполняется через 2 часа. Неужели в жэке ждут, когда прорвет основательно трубу и полностью затопит квартиру?

И. СТРОГАНОВ,
ул. Грибоедова, дом № 7.

ОБЕЩАЮТ, А НЕ ДЕЛАЮТ

Около трех месяцев назад, сломался поплавок в туалете. Мы не раз звонили в жэк № 1. Нас обнадеживали, что придут на днях мастера. Через месяц выяснилось, что заявка вообще не записана.

14 августа управдом пообещала прислать слесарей в ближайшую пятницу. Через две недели, когда в квартире посыпалась побелка с потолков, нам в грубой форме ответили: «Только у нас и дела, что ставить поплавки».

Сейчас в доме греют батареи, а у нас они холодные. Опять пришлось звонить управдому. И снова услышали в трубку: «От этого не умирают». А между тем у нас в семье двухмесячный ребенок, его нужно постоянно пеленать.

Разговаривая с жильцами, мы убедились, что не одни мы такие обиженные. В квартире № 1 сгнил пол пока ждали мастеров, в квартире № 11 течет труба в туалете. Около дома давно уже не видно дворника — жильцы убирают сами...

Дома по улице Кирова ежегодно приводят в порядок, а наш стал непонятного цвета, последнюю побелку никто из жильцов не помнит.

Я думаю, не было бы таких конфликтов, если бы управдом хоть раз в год, как это было раньше, приходила бы к нам и выясняла наши нужды. Почему раньше это было в порядке вещей, а сейчас только резкие ответы по телефону?

Н. ПЕТРОВА,
переулок Почтовый, дом № 10, кв. № 9.

ОТ РЕДАКЦИИ: Публикуя два письма на одну тему, редакция обращает внимание на тот факт, что обе жалобы в адрес жэка № 1 управления жилищно - коммунального хозяйства ЛПО «Ленинградсланец». Значит, что-то неблагополучно здесь в коммунальном обслуживании населения.

В жэках давно уже введен прием заявок по телефону, а выясняется, что и здесь нет четкости. Думается, что в жэке № 1 назревает необходимость собрания с жильцами, где бы можно не только выяснить многие возникшие вопросы, проблемы, а и поближе познакомиться коммунальным работникам со своими квартиросъемщиками. От того, какие будут отношения между ними, во многом будет зависеть общее дело. Сегодня жильцы обращаются с просьбой в жэк, завтра коммунальные работники попросят квартиросъемщиков выйти на субботник. В общем, жилищный фонд — забота общая, об этом следует помнить.

Думается, что подобные факты не должны обойти и домовый комитет. В составе его есть санитарная комиссия, которая должна следить за состоянием жилищного фонда, проводить рейды, давать предложения жэку, быть надежным помощником ему во всех делах.

ДЛЯ ВАС, ТУРИСТЫ!

МОСКВА. На Ленинском проспекте вступил в эксплуатацию Центральный Дом туриста. 612 комфортабельных номеров гостиницы обставлены красивой и удобной мебелью. После дороги, после экскурсий по городу и знакомства с достопримечательностями столицы здесь можно хорошо отдохнуть. К услугам гостей — рестораны, кафе, бар, которые могут обслуживать 1.300 человек; под рукой — телеграф, телефон, почта, есть также бассейн, солярий и многое другое.

НА СНИМКЕ: главный корпус Центрального Дома туриста на Ленинском проспекте (на переднем плане).

Фото Н. Грановского. Фотохроника ТАСС

ИНТЕРВЬЮ АПН

ВЫДАЮТ СЕБЯ ЗА „ДРУГА"

Заокеанские политики тщатся убедить нас, что Вашингтон, мол, денно и нощно печется об африканских народах, а Советский Союз тем временем строит-де против них козни. Однако факты свидетельствуют об обратном, заявил член Исполкома Африканского национального конгресса Южной Африки Эдуард Масондо в беседе с корреспондентом АПН Анатолием Жигуновым.

— Выдавая себя «другом» африканцев, — продолжал он, — Вашингтон преследует свои собственные цели, главная из которых — сохранить ЮАР в качестве своего плацдарма в Африке. Администрация США даже выдала своеобразную индульгенцию южноафриканскому режиму, заявив, что он отнюдь не является расистским. ЮАР, мол, обычное независимое государство, нужно только слегка, на западный манер, видоизменить его внутренние порядки, и оно может преспокойно существовать в международном сообществе. А тем временем в стране продолжаются кровавые репрессии против африканцев и «цветных», выступающих за ликвидацию системы апартеида и расовой дискриминации.

Без поддержки монополий США режим Претории не мог бы долго существовать в условиях подъема национально - освободительной борьбы. Государственно-монополистический капитал ЮАР тесно связан с американскими финансовыми группами и корпорациями. В ЮАР действуют около 300 американских компаний, в том числе «Дженерал моторс», «Форд», «Крайслер». Дела с режимом Питера Боты ведут около 6 тысяч американских фирм. Только за период с 1972 по 1978 год американские банки предоставили Претории свыше 3 миллиардов долларов в виде займов и кредитов. Это, в частности, позволило расистам выделить значительные средства на развитие горнорудной промышленности, в которой так заинтересованы США. Они импортируют из ЮАР 37 видов сырья, в том числе хром, ванадий, марганец и другое стратегическое сырье, без которого не могла бы функционировать американская промышленность.

Растут масштабы и военного сотрудничества между Преторией и Вашингтоном: за последние пять лет режиму ЮАР было продано различного оружия на полмиллиарда долларов. Достаточно сказать, что треть всех военных самолетов, имеющихся у ЮАР, — американского производства. В обход санкций ООН Соединенные Штаты поставляют расистам авиационные двигатели, артиллерийские снаряды, продают лицензии на производство оружия.

Покровительство и поддержка Вашингтона имеют лишь одно объяснение: американские стратеги отводят ЮАР роль жандарма в подавлении национально-освободительных движений в Африке. Участие в агрессии против Анголы, незаконная оккупация Намибии наглядно показывают, как расисты эту роль выполняют.

Но самое большое преступление американского империализма против народов Африки — оказание ЮАР помощи в разработке атомного оружия. Сооруженные при прямом участии США два ядерных реактора могут давать в год такое количество плутония, которого достаточно для производства ста атомных бомб. Оружие массового уничтожения в руках расистов создает угрозу безопасности народов Африки, ведет к обострению напряженности на юге континента.

Африканцы, естественно, понимают эту опасность. Но они также сознают, что в борьбе против апартеида, расизма и остатков колониализма они не одиноки. Мы питаем чувства признательности к социалистическим странам во главе с Советским Союзом и всем антиимпериалистическим силам, поддерживающим нас. Империалисты называют эту помощь «кознями», нам же она придает силы и уверенность в неизбежной победе. И как бы ни старалась американская пропаганда доказать, что США — «верный друг» африканцев, мы убеждены в обратном: американский империализм — наш злейший враг, враг свободы и независимости африканских народов, подчеркнул Эдуард Масондо.

(АПН)

Дар-эс-Салам.

Зам. редактора О. П. СВЕТЛОВА.

Фаине Леонтьевне ГИДРИНОВИЧ

Сердечно поздравляем Вас с юбилеем и уходом на заслуженный отдых. Желаем крепкого здоровья, большого счастья в жизни.

Коллектив комбината «Стройдеталь».

Николаю Павловичу МАКСИМОВУ

Поздравляем с 50-летием и уходом на заслуженный отдых, желаем крепкого здоровья.

Коллектив участка ВР-2 шахты «Ленинградская».

Василию Васильевичу ПОДОБЕДУ

Коллектив участка № 2 шахты «Ленинградская» сердечно поздравляет Вас с юбилеем. Желает крепкого здоровья, счастья и долгих лет жизни.

Телевидение

ПОКАЗЫВАЕТ МОСКВА

ВТОРНИК, 21 ОКТЯБРЯ

8.00 — «Время». 8.50 — Утренняя гимнастика. 9.15 — Балет А. Хачатуряна «Спартак». По окончании — Новости. 14.30— Новости. 14.50 — Программа документальных фильмов телевизионных студий страны. 15.40 — «Родная природа». 16.00 — Д. Фурманов. «Чапаев». 16.45 — «Объектив» 17.20 — «Любимые стихи». 17.50 — В. А. Моцарт. Концерт № 2 для скрипки с оркестром. Передача из Ленинграда. 18.15 — «Жизнь науки». 18.45 — «Сегодня в мире». 19.00 — «Осень в Подмосковье». Кинозарисовка. 19.05 — «Знаменосцы трудовой славы». 19.20 — «Поколение победителей». Художественный фильм. 21.00 — «Время». 21.45 — «Какая песня без баяна». В перерыве — «Сегодня в мире».

СРЕДА, 22 ОКТЯБРЯ

8.00 — «Время». 8.50 — Утренняя гимнастика. 9.15 — Мультфильм. 9.45 — «Поколение победителей». Художественный фильм. По окончании — Новости. 14.30— Новости. 14.50 — «Я люблю свою землю». Документальный фильм. 15.20 — А. Скрябин. Симфония № 3. 16.10 — «Русская речь». 16.40 — «Московский репортаж». 17.10 — Концерт советской песни. 17.35 — «Отзовитесь, горнисты». 18.05 — «Село: дела и проблемы». 18.35 — «Хочу все знать». Киножурнал. 18.45 — «Сегодня в мире». 19.00 — Кубок европейских чемпионов по футболу. «Спартак» — «Эсбьерг» (Дания). 21.00 — «Время». 21.45 — «Размышления о Мравинском». Документальный телефильм. По окончании — «Сегодня в мире».

ПОКАЗЫВАЕТ ЛЕНИНГРАД

ВТОРНИК, 21 ОКТЯБРЯ

17.00 — «Час учителя». 17.30 — «Страна поэзии». Стихи Давида Кугультинова. 18.00 — «Говорим по-английски». 18.30 — «Телевизионная школа пропагандистов». Отделение политического образования. 19.00 — «Ленинград». 19.20 — «Бегство Мистера Мак-Кинли». Художественный фильм 2-я серия. 20.45 — «Спорт, спорт, спорт». 21.00 — «Время». 21.45 — Новости. 21.55 — Творческий вечер композитора Владислава Успенского.

СРЕДА, 22 ОКТЯБРЯ

8.05 — «Для вас, родители». 8.35 — «О, Дельвиг мой...». 9.35 и 14.40 — «Твоя ленинская библиотека». 10.05 — «Немецкий язык. 10.35 и 11.40 — М. Ю. Лермонтов. «Песня про купца Калашникова». 7-й класс. 11.00 — Учащимся ПТУ. Общая биология. 11.30— «Кто сварит кашу?». Научно-популярный фильм. 12.05 — Студентам-заочникам: химия, I курс. 13.20 — Философия. 14.10 — Слушателям подготовительных отделений: физика. 15.10 — А. Н. Островский. «Гроза». 18.00 — «Я — балерина». Фильм-концерт. 18.30 — «XXVI съезду КПСС — достойную встречу». «Главный конвейер». 19.00 — «Ленинград». 19.20 — Эстрадный концерт. 19.35 — «Телевизионный еж». 19.50 — Литературные путешествия. «У синего моста». 20.45 — «Спорт, спорт, спорт». 21.00 — «Время». 21.45 — Новости. 21.55 — Концерт камерной музыки. 22.30 — «Страна поэзии». «Россия, Родина, любовь...». Литературная композиция по произведениям И. Бунина.

ПОКАЗЫВАЕТ ТАЛЛИН

ВТОРНИК, 21 ОКТЯБРЯ

9.00 — Новости. Программа передач. 9.05 — «Телешкола». География. 9.30 — Художественный фильм «Гнездо на ветру». 11.00 — «Город на Енисее». 14.25 — Новости. Программа передач. 16.00 — «Трое из кузнечного». 16.30 — «Не ревнуй к морю, мама!». 17.00 —«Телешкола». Математика. 17.25 — «Телешкола». Мы говорим по-русски (повтор.). 17.50 — Новости. Вечерняя программа. 18.00— «Актуальная камера» (на русск. яз.). 18.15 — «Народные умельцы». 18.30 — Первенство СССР по баскетболу: «Калев» (Таллин) — «Динамо» (Москва). 20.10 — Для детей. Мультфильм «Аврора». 20.30 — «Актуальная камера». 21.45 — Эстонский телефильм на экране. «Двадцать дней в Индии». 22.10 — «За и против». 22.30 — Клуб рекламы. 23.30 — Новости.

СРЕДА, 22 ОКТЯБРЯ

9.00 — Новости. Программа передач. 9.05 — «Телешкола»: «В мире животных». 9.30 — Художественный телефильм «Летние гастроли». 14.25 — Новости. Программа передач. 14.50 — Фильм-спектакль «Старик». 2-я серия. 16.05— «Пуск назначен». 16.25 — Короткометражный художественный фильм «Встреча проездом». 17.00 — «Телешкола». Право. 17.25 — «Телешкола». Английский язык (повторение). 17.50 — Новости. Вечерняя программа. 18.00 — «Актуальная камера» (на русск. яз.). 18.15 — Реклама. 18.25 - «Пропагандистам». 19.00 — Кубок европейских чемпионов по футболу. «Спартак» (Москва) — «Эсбьерг» (Дания). 21.45 — «Актуальная камера». 22.15 — Художественный телефильм «Огненные дороги». 1-я серия. 23.20 — Новости.

Кино

ДВОРЕЦ КУЛЬТУРЫ. 21 октября — **«Приключения Али-Бабы и 40 разбойников».** (Две серии). Начало в 17, 20 часов. Для детей. **«Маленький сержант».** Начало в 15 часов 30 минут.

ДОМ КУЛЬТУРЫ ГОРНЯКОВ. 21 октября — **«День свадьбы придется уточнить».** Начало в 17, 19, 21 час 10 минут.

КИНОТЕАТР «ТРУД». 21 октября — **«Жизнь прекрасна».** Начало в 11, 14, 18 часов 30 минут. **«По закону чести».** (Две серии). Начало в 15.40, 20 часов 20 минут.

ВНИМАНИЮ НАСЕЛЕНИЯ!

Заготконтора в неограниченном количестве закупает от населения мясо по цене за один килограмм:

свинина — 2 руб. 70 коп.;
говядина — 2 руб. 60 коп.;
телятина — 2 руб. 75 коп.;
баранина — 2 руб.;
мясо кролика I категории — 2 руб. 50 коп.;
мясо кролика II категории — 2 руб. 20 коп.

Мясо должно иметь клеймо ветстанции и принимается потушно или частями. Мясо должно быть не загрязненным, без внутреннего сала, хорошо обескровленным.

Сдатчикам будут продаваться промышленные товары. Расчеты за мясо производятся через сберкассы. Для этого сдатчикам необходимо иметь при себе паспорт, знать номер сберкассы и лицевого счета.

Сдавайте мясо потребкооперации!

Телефон для справок 2-18-44.

3—1

СЛАНЦЕВСКОМУ ПРЕДПРИЯТИЮ ТЕПЛОВЫХ СЕТЕЙ

срочно требуются

МАСТЕР, СЛЕСАРЬ-РЕМОНТНИК, ГАЗОЭЛЕКТРОСВАРЩИК.

Обращаться по адресу: ул. Ремонтников, дом № 5. Телефон 2-27-84, 2-28-94.

3—1

СЛАНЦЕВСКАЯ ЦЕНТРАЛЬНАЯ РАЙОННАЯ БОЛЬНИЦА ПРОИЗВОДИТ НАБОР

на подготовительные курсы

Первого Ленинградского медицинского института им. И. П. Павлова в Новгороде, Ленинградского санитарно-гигиенического медицинского института и Ленинградского педиатрического медицинского института в Ленинграде.

Срок обучения 8 месяцев с отрывом от производства. Принимаются передовые рабочие промышленных предприятий и совхозов, имеющие стаж практической работы не меньше года, демобилизованные из рядов Вооруженных Сил СССР, младший медицинский персонал, имеющий непрерывный стаж работы два года.

Обращаться в оргметодкабинет до 1 ноября 1980 года.

2—1

ДЕТСАДУ-ЯСЛЯМ № 11 (ул. Дзержинского, дом № 25)

требуется

ДВОРНИК (работа в вечернее время).

1—1

ПОГРУЗОЧНО-ТРАНСПОРТНОМУ УПРАВЛЕНИЮ ЛПО «ЛЕНИНГРАДСЛАНЕЦ»

требуются

МОНТЕРЫ пути, СТРЕЛОЧНИКИ, УЧЕНИКИ СТРЕЛОЧНИКОВ. (С повременно-премиальной оплатой труда).

Адрес: управление ПТУ, первый район шахты «Ленинградская». Автобус маршрута № 2. Телефоны 5-35-07, 5-34-73.

5—4

Коллектив участка ВР шахты № 3 глубоко скорбит по поводу трагической кончины **ШИЛКИНА Анатолия Андреевича** и выражает соболезнование семье и родным покойного.

Коллектив аптеки № 74 глубоко скорбит по поводу смерти **ПЕСОЦКОЙ Марии Андреевны** и выражает соболезнование родным и близким.

Коллектив ресторана «Алмаз» выражает глубокое соболезнование родным и близким по поводу смерти **ФЕДОРОВА Петра Федоровича.**

Коллектив сада-яслей № 14 глубоко скорбит по поводу скоропостижной смерти **ФЕДОРОВА Петра Федоровича** и выражает соболезнование семье и родным покойного.

Жильцы дома № 48а по улице Ломоносова скорбят по поводу смерти **ФЕДОРОВА Петра Федоровича** и выражают соболезнование семье покойного.

Коллектив установки битума и мастик завода «Сланцы» выражает соболезнование Васильевой Анне Михайловне по поводу смерти ее матери.

Газета выходит по вторникам, средам, четвергам, пятницам и субботам.

НАШ АДРЕС: 188540, г. Сланцы, Банковская ул., 3. ТЕЛЕФОНЫ: редактор — 2-23-81, зам. редактора, отдел промышленности — 2-16-65, отв. секретарь — 2-17-85, отдел партийной, комсомольско-молодежной жизни — 2-14-06, отдел сельского хозяйства — 2-16-70, отдел культуры, быта, писем и массовой работы — 2-23-65, фотокорреспондент — 2-16-03, корректоры — 2-13-60, бухгалтерия — 2-27-81. Объявления принимаются в бухгалтерии редакции по понедельникам и средам с 14 до 18 часов.

ППО № 1—1 Ленуприздата гор. Сланцы, Банковская ул., дом № 3. Газету набирали линотипистки Зверева А. А., Зверева Л. И., верстала Аман Н. С., печатали Минина Н. С., Ковалева Т. И. Корректоры Бегунова Е. К., Беляева Н. П. Объем 0,5 печ. л. Тираж 13.500. Заказ 2959