Пролетарии всех стран, соединяйтесь!

ЗНАМЯ ТРУДА

Орган Сланцевского горкома Коммунистической партии Советского Союза и городского Совета народных депутатов

Газета издается с апреля 1944 года | № 203 (7925) | Среда, 22 октября 1980 года | Цена 2 коп.

В ЧИСЛЕ ПЕРВЫХ

Постоянно высоких результатов в социалистическом соревновании добивается бригада водителей автобусов, руководимая М. М. Дедовичем. И пример тому сам бригадир. Бережное отношение к технике, постоянное перевыполнение плана, высокая культура обслуживания, работа без происшествий — все это выдвинуло Михаила Михайловича в число лучших водителей. Автобус, на котором он работает с 1977 года, прошел без замены агрегатов более 300.000 километров. М. М. Дедович ударник коммунистического труда, его экипаж носит звание образцового.

Н. САФРОНОВА,
старший экономист пассажирского автопредприятия.

XXVI СЪЕЗДУ КПСС — ДОСТОЙНУЮ ВСТРЕЧУ!

З. В. Жукова — коммунист. И этим уже многое сказано. У нее повышенное чувство ответственности за все дела, к которым причастна на консервном заводе. Бригада, которой она руководит, одна из лучших, сильных, стабильно работающих. Зинаида Васильевна по профессии варщица, но знает все операции, которые выполняют ее члены бригады, сама она уже давно завершила пятилетний план.

НА СНИМКЕ: З. В. Жукова.

Фото Ю. Терентьева.

СООБЩЕНИЯ С ЗАВОДА „СЛАНЦЫ"

В СЧЕТ 11-й ПЯТИЛЕТКИ

Коллектив теплоэлектроцентрали завода «Сланцы», выполняя решения XXV съезда КПСС и стремясь достойно встретить очередной XXVI съезд партии, досрочно, **1 октября 1980 года, выполнил план десятой пятилетки по выработке электроэнергии.**

За четыре года и девять месяцев себестоимость продукции против плановой снижена на 1.012 тысяч рублей, сэкономлено 7.849 тысяч киловатт-часов электроэнергии на собственные нужды.

Успехи электриков — это результат их большого труда, широко развернутого социалистического соревнования. Ведущим в соревновании на ТЭЦ является коллектив электроцеха, возглавляемый молодым коммунистом В. К. Кротовым. Неоднократно первое место в социалистическом соревновании среди цехов присуждалось и коллективу турбинного цеха, которым руководит коммунист В. М. Ульянов. Успешно справляются с принятыми социалистическими обязательствами коллективы котельных цехов. Наилучших показателей среди сквозных смен добились коллективы смены «А» и смены «В» из котельного цеха № 2, а также участок электромастерской под руководством В. В. Павлова.

Велик вклад в успехи отдельных тружеников, которые добросовестным отношением к труду заслужили всеобщее уважение. Это токарь турбинного цеха К. Т. Кучиц, старший машинист турбинного цеха Л. П. Зиновьев, бригадир слесарей котельного цеха № 2 И. И. Зверев, электрослесарь КИПиА В. Н. Гулин, электрослесарь В. А. Дмитриев, старший инженер по эксплуатации ТЭЦ В. И. Кривоногова, электрослесарь по ремонту приборов А. П. Власов, слесарь турбинного цеха А. А. Акиндинов, старший электромонтер А. В. Гаврилов, машинист котельного цеха Т. В. Рык, машинист-обходчик котельного цеха Л. В. Глагольская. Благодаря им и многим другим трудящимся коллектив досрочно справился с пятилетним планом.

С 20 октября трудящиеся теплоэлектроцентрали работают в счет 11-й пятилетки. До конца текущего года коллектив обязуется выработать свыше 80 млн. киловатт-часов электроэнергии. Это будет трудовым подарком энергетиков приближающемуся XXVI съезду КПСС.

А. ВЛАДИМИРОВ,
обществ. корр.

ОДИН ИЗ ЛУЧШИХ

Приближается праздник Великого Октября. Знаменательные даты всегда повод оглянуться назад, подвести итог сделанного, осмыслить новые задачи. Рабочие нашего цеха подходят к празднику с определенными успехами. План ремонтных работ перевыполняют. В общие результаты свой достойный вклад внесла бригада по ремонту запорной арматуры, которой руководит В. А. Каталов. Выполнение плана здесь свыше 120 процентов. Виктор Александрович умелый руководитель, человек, болеющий за порученное дело, он строит работу бригады так, чтобы был максимум отдачи. И за заслуги в предпраздничном соревновании он признан лучшим тружеником в цехе. По заводу принято решение фотографию В. А. Каталова поместить на Доску почета предприятия.

А. ХРАМЦОВ,
старший мастер ремонтно-механического цеха.

ВЕСТИ ИЗ РАЙОНА

ВЫПОЛНИЛА ГОДОВОЙ ПЛАН

Плодотворно трудятся в завершающем году пятилетки мастера машинного доения фермы Большие Поля совхоза «Сланцевский». Наша газета уже сообщала, что в прошлом месяце опытная доярка З. А. Николаева успешно выполнила план и годовое обязательство по надою молока в расчете на одну фуражную корову.

А на днях завершила свою годовую программу и А. П. Барсукова, которая с начала года также идет в числе десяти сильнейших мастеров машинного доения района. При плане 2.925 килограммов Александра Павловна уже надоила от каждой коровы по 2.930 килограммов молока. Еще два—три дня и опытная доярка выполнит свое годовое обязательство — получит от каждой коровы по 2.950 килограммов молока.

ПОМОГЛИ ОПЫТ И СТАРАНИЯ

Сложным был в этом году для животноводов фермы Выскатка совхоза «Родина» минувший пастбищный период содержания дойного стада. И прежде всего потому, что ощущался недостаток хороших пастбищ для выпаса коров, не был в хозяйстве организован необходимый уход за ними. Это и привело к тому, что в целом коллектив Выскатской фермы не справился с обязательствами, принятыми на этот период. Однако отдельные пастухи благодаря большому опыту, умелому использованию травостоя сумели преодолеть намеченный для себя рубеж. Так, Александр Александрович Шолков и Михаил Михайлович Ольховиков при обязательстве 1.494 килограмма обеспечили надои от каждой из двухсот коров, вверенного им гурта, по 1.498 килограммов молока.

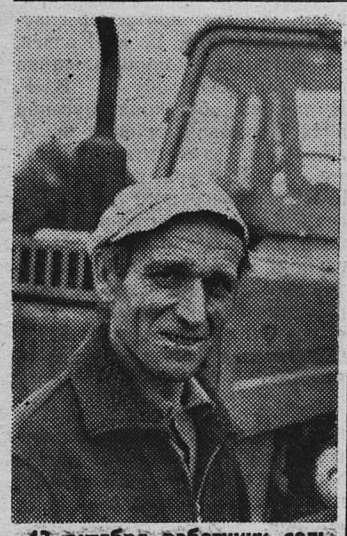

12 октября работники сельского хозяйства отмечали свой профессиональный праздник. В этот день многие животноводы и механизаторы совхоза «Родина» были поощрены за их большой вклад, вложенный в успехи тружеников хозяйства. Среди них и А. В. Сыров (на снимке), который этим летом возглавлял звено по уходу за пропашными культурами в отделении Монастырек. Рабочий комитет профсоюза и администрация совхоза за добросовестный труд наградили Анатолия Васильевича Почетной грамотой и денежной премией.

Фото Ю. Терентьева.

НЕСМОТРЯ НА ТРУДНОСТИ

Нелегкое и ответственное дело выращивать телят — будущее молочного стада. Здесь нужны не только огромное трудолюбие и старание, но и отличное знание повадок животных, технологии кормления и ухода за ними.

Всем этим и обладают телятницы из совхоза «Сланцевский» Нина Сергеевна Комарова и Лилия Николаевна Шаркова, которые вот уже на протяжении многих лет трудятся на ферме Руя. Нелегким был для них минувший пастбищный период — не хватало травы на лугах. Однако и в этих условиях они обеспечили плановые среднесуточные привесы телят, за что к Дню работников сельского хозяйства их поощрили администрация хозяйства и рабочий комитет профсоюза.

Подборку подготовила А. БОРИСОВА.

СВЕДЕНИЯ

о надоях молока в СПО «Родина» за 20 дней октября 1980 года

(в килограммах)

Наименование хозяйств	Средний надой от коровы за 20 дней октября	По сравнению с тем же периодом прошлого года	Средний надой от коровы с начала года	По сравнению с тем же периодом прошлого года
«Сланцевский»	140	—16	2434	+191
«Родина»	133	— 7	2276	—145
«Осьминский»	109	—15	2099	+178
«Старопольский»	102	—16	1908	+ 8
По объединению:	122	—11	2159	+ 34

МОЛОДЕЖЬ НА ФИНИШЕ ПЯТИЛЕТКИ

ЦИФРЫ, ФАКТЫ, ИМЕНА

КОМБИНАТ «СТРОЙДЕТАЛЬ»:

На смену

Сергей Дмитриев работал до службы в армии в ремонтно-механическом цехе комбината «Стройдеталь». Вернулся в свой коллектив он уже коммунистом и снова приступил к выполнению обязанностей слесаря по ремонту технологического оборудования. А сейчас Сергей учится на фрезеровщика у старейшего рабочего комбината Н. Н. Серогодского. Его наставник скоро уходит на заслуженный отдых, а Сергей должен прийти ему на смену.

С. ИВАНОВА,
секретарь комитета ВЛКСМ.

ОБЪЕДИНЕНИЕ «ЛЕНИНГРАДСЛАНЕЦ»:

Итоги работы

16 октября на заседании комитета комсомола объединения «Ленинградсланец» подведены итоги соревнования молодежи за прошедший квартал.

Первое место среди комсомольских организаций 1-й группы не присуждено ни одной организации в связи с невыполнением ряда основных показателей соревнования. Первое место среди комсомольских организаций второй группы присуждено комсомольцам ремонтно-механического завода (секретарь Л. Шлепп). На втором месте оказались комсомольцы шахты № 3.

Лучшей комсогруппой объединения признана группа станочного участка ремонтно-механического завода (комсогрупорг Н. Молчанов).

Среди комсомольско-молодежных коллективов первой группы первенство присуждено бригаде Ю. В. Погорелова с шахты № 3, среди коллективов второй группы — комсомольско-молодежному экипажу электровоза ТЭМ2 шахты «Ленинградская» (руководитель В. И. Кузьмин).

КОМБИНАТ ОБЩЕСТВЕННОГО ПИТАНИЯ:

К дню рождения комсомола

На прошлой неделе состоялось заседание комитета комсомола комбината, на котором был рассмотрен вопрос о достойной встрече дня рождения Ленинского комсомола. Особенно хорошо и качественно поработать решили комсомольцы накануне. Ведь все члены цеховых комсомольских организаций комбината по традиции примут участие в подготовке тематических выставок-продаж. Отвечают за порученное дело повар ресторана «Алмаз» Любовь Гончарова и бармен кафе «Ассоль» Захид Меликов. В предпраздничный и праздничный дни комсомольцы будут трудиться в фонд солидарности.

ПАНОРАМА РОДИНЫ

□

ДРЕВЕСИНА — АВТОПОЕЗДОМ

ХОРИНСК (Бурятская АССР). На перевозку древесины автопоездами переходят лесозаготовители Бурятии. Опытный водитель В. Савинов первым привел на разделочную площадку грузовик с тремя прицепами. За рейс доставлено свыше ста кубометров древесины. При норме на лесовоз до 30 кубометров. Автопоезда из трех прицепов позволят дополнительно высвободить людей и технику на другие работы, значительно уменьшить расход горюче-смазочных материалов, снизить себестоимость перевозок. Новшество позволит также улучшить охрану природных богатств в бассейне Байкала. Здесь полностью прекращен молевой сплав древесины по рекам, впадающим в озеро, и их притокам.

НА ПРЕДПУСКОВОЙ ВАХТЕ

ЧЕРЕПОВЕЦ (Вологодская область). На вахту к агрегатам кислородно-конверторного цеха, который готовится к пуску на Череповецком металлургическом заводе, встали металлурги. Вместе с наладчиками они готовят к плавке 350-тонный конвертор и машину непрерывного литья заготовок. Новый цех, первая очередь которого рассчитана на выплавку двух миллионов тонн стали в год, обеспечит заготовками широкополосный прокатный стан «2000». До этого он работал в основном на привозном металле. (ТАСС)

□

ТРУЖЕНИКИ «ТРЕХГОРКИ» — XXVI СЪЕЗДУ КПСС

МОСКВА. Коллектив комбината «Трехгорная мануфактура» имени Ф. Э. Дзержинского, соревнуясь за достойную встречу XXVI съезда КПСС, принял повышенные социалистические обязательства. 32 бригады и 367 работников обязались закончить задания 1980 года к 7 ноября — 63-й годовщине Великого Октября. Свыше 500 рабочих основных профессий в честь съезда решили ко дню его открытия выполнить программу первых двух месяцев 1981 года.

Трехгорцы борются за право называться коллективом коммунистического труда. Сегодня звание коммунистических носят два производства, 8 цехов, 25 участков, 21 смена, 249 бригад, 1.915 работников предприятия — ударники коммунистического труда.

НА СНИМКЕ: 685 новых станков СТБ-2-216 установлены в недавно вошедшем в строй ткацком корпусе. В соответствии с социалистическими обязательствами их должны освоить в 1980 году.

Новые станки доверены молодым работницам, пришедшим на комбинат после окончания профессионально-технического училища.

Фото А. Шогина.

Фотохроника ТАСС

В цехе камерных печей завода «Сланцы» широко развернулось социалистическое соревнование за достойную встречу XXVI съезда КПСС. Здесь с уважением называют имя старшего оператора отделения прокалки нефтяного кокса коммуниста Евгения Иосифовича Балабина. Он руководит бригадой № 2, которая систематически добивается хороших производственных показателей.

Коммунисты парторганизации завода «Сланцы» избрали Е. И. Балабина делегатом XIV городской партийной конференции.

НА СНИМКЕ: Е. И. Балабин.

Фото Ю. Терентьева.

В ИСПОЛКОМЕ ГОРСОВЕТА

СОСТОЯЛСЯ СЕМИНАР

Согласно перспективному плану учебы работников сельских Советов народных депутатов, проведен очередной семинар председателей и секретарей исполкомов сельских Советов.

С докладом об итогах работы совхозов района за 9 месяцев и задачах в их деятельности выступил заместитель председателя исполкома горсовета В. М. Павлов. Кроме того, он остановился на вопросах развития подсобных хозяйств на селе, дал разъяснения по купле, продаже и строительству домов и других подсобных помещений.

О задачах сельских Советов в разработке планов гражданской обороны говорил начальник штаба ГО В. Д. Назаренко.

Председатель плановой комиссии горисполкома Т. А. Иванова дала рекомендации по составлению комплексных планов экономического и социального развития сельских Советов на одиннадцатую пятилетку.

О составлении проектов бюджетов сельских Советов на 1981 год рассказала заведующая городским финансовым отделом Л. П. Ведяхина.

Заведующая отделом ЗАГС Т. И. Кулаченок подробно остановилась на оформлении актовых записей сельскими Советами. О порядке выдачи удостоверений брачных отношений для назначения пенсий вдовам военнослужащих, погибших на фронте, говорила старший инспектор горсо В. А. Макарова.

Обобщила выступление на семинаре секретарь исполкома С. А. Коваленко.

ЗА ЧИСТОТУ ГОРОДА

Состоялось совещание с работниками жилищно-коммунальных организаций, на котором обсужден вопрос о санитарной очистке города. Вел его первый заместитель председателя горисполкома В. Н. Решеткин.

Собравшиеся обсудили первоочередные задачи по благоустройству улиц.

ПРОФСОЮЗНАЯ ЖИЗНЬ

РАЗГОВОР НАЧИСТОТУ

Состоялась отчетно-выборная профсоюзная конференция Сланцевского регенератного завода. Профсоюзная организация насчитывает 1.459 членов (на конференции присутствовало 242 делегата из 244 избранных). Это одна из крупнейших первичных организаций объединения «Красный треугольник». Проведение отчетно-выборной конференции совпало с исключительно важным моментом в жизни производственного коллектива. Осталось меньше трех месяцев до того, как мы вступим в 11-ю пятилетку. И не случайно поэтому в отчетном докладе и в выступлениях делегатов много внимания уделялось именно анализу экономических показателей в работе завода.

Движение под девизом: «Пятилетке — ударный финиш! XXVI съезду — достойную встречу!» ширится с каждым днем. Его активными участниками являются и трудящиеся нашего коллектива, принимающие повышенные социалистические обязательства. С 1 октября 1980 года весь коллектив завода встал на трудовую вахту по достойной встрече XXVI съезда КПСС, а ко дню открытия съезда обязался выпустить валовой продукции на сумму 12,2 тысячи рублей и дополнительно к плану 4 тысячи пар спортивной обуви, 120 килограммов резино-технических изделий, 120 бандажей, восстановить 100 автопокрышек.

В коллективе завода принято 73 комплексных плана повышения эффективности производства с ожидаемым экономическим эффектом 26,9 тысячи рублей. За 4 года пятилетки темп роста производительности труда по заводу составил 3,5 процента при оперативном задании 2,4. За этот же период средняя заработная плата возросла на 3,5 процента и составляет сегодня 1.764,7 рубля на одного работающего в год. Это неплохие показатели. Но на заводе есть много резервов улучшения работы. Ежегодно значительно перерасходуются сырье и материалы. Только в этом году недостает свыше 90 тысяч квадратных метров тканей. Неудовлетворительно выполняется заданный ассортимент, за этот год завод уплатил 165 тысяч рублей штрафов за непоставку продукции в согласованном ассортименте, 45 тысяч рублей составил штраф за поставку некачественной обуви.

Многие члены профсоюза нарушают устав профсоюзов. Об этом говорят возросшие потери рабочего времени. Прогулы возросли в 5 раз. Это серьезное упущение в воспитательной работе.

В обсуждении доклада приняли участие контролер-классификатор ОТК Е. К. Колчен, заготовщица - пошивальщица цеха резиновой обуви В. Г. Кузнецова, обрезчица заусениц цеха формовой техники Ф. А. Лисакова, заместитель директора Л. Р. Сарамуд, слесарь РМЦ, профгрупорг Г. И. Гусев, электромонтер-обмотчик цеха электроснабжения, профгрупорг И. Т. Антонова, директор завода М. С. Печников, председатель профкома ЛПО «Красный треугольник» Л. Э. Семашкевич и другие, всего 13 человек.

Работу заводского комитета профсоюза признали удовлетворительной. В новый состав завкома избрали 15 человек, председателем вновь стал А. Б. Лавров.

На профсоюзной конференции присутствовал заведующий организационным отделом ГК КПСС Г. Г. Михайлов.

Г. ИВАНОВА,
рабкор.

Партийная работа: инициатива, поиск, результат

АГИТАТОР — В КАЖДОМ КОЛЛЕКТИВЕ

Постановление ЦК КПСС «О дальнейшем улучшении идеологической, политико-воспитательной работы» обязывает партийные комитеты настойчиво совершенствовать массово-политическую работу в коллективах. Каким образом это осуществляется на практике? На этот вопрос отвечает секретарь партийной организации совхоза «Родина» Б. Д. Иванов.

Выполняя постановление ЦК КПСС, партийный комитет объединения совхозов «Родина» делает упор на укрепление связи устной политической агитации с жизнью, с делами трудовых коллективов, на изучение и распространение передового опыта, совершенствование методики. Большое значение для повышения уровня политической агитации имело партийное собрание с повесткой «Жить, работать и бороться по-ленински, по-коммунистически».

Сейчас в хозяйстве работают 15 агитаторов. Особое внимание уделяется формированию постоянно действующего агитколлектива. Как показывает практика, агитатор должен быть в каждом низовом коллективе — бригаде, цехе, на ферме. Подбираются агитаторы из числа специалистов, бригадиров, культработников и передовиков производства. Эти люди наиболее авторитетные, политически подготовленные, идейно убежденные.

Одним из важнейших направлений агитационно-массовой работы является воспитание коммунистического отношения к труду, поддержка соревнования под девизом «От высокого качества работы каждого — к высокой эффективности труда коллектива».

Для успешной работы агитаторов им необходима помощь, их нужно учить и инструктировать. Наши агитаторы регулярно обеспечиваются справочным материалом. Ежемесячно они получают необходимые цифры и факты об итогах деятельности коллектива, их приглашаем на собрания актива, на которых обсуждаются итоги квартала и намечаются перспективы работы. Таким образом, агитаторы находятся в курсе всех новостей экономической жизни, знают все показатели работы совхоза и объединения, основные проблемы, которые решает сейчас коллектив.

Для того, чтобы конкретно руководить этим важным участком, партком совхоза на все ответственные периоды работ, такие, как посевная и уборочная кампания, стойловое и пастбищное содержание скота, разрабатывает планы мероприятий по идеологическому обеспечению выполнения социалистических обязательств. Координирует всю агитационно-массовую работу методический кабинет, созданный на базе Выскатской библиотеки, руководит которым Р. С. Антонова.

Введение в практику единых политдней позволило еще активнее вести политическую пропаганду во всех коллективах. В совхозе «Родина» в едином политдне принимают участие более 90 процентов трудящихся. В этот день в бригадах и на фермах выступают руководители, специалисты.

Можно привести несколько примеров, когда агрономическая служба, узнав новое, прогрессивное, внедряет его у себя в хозяйстве, убеждая на примерах своих подчиненных. Это и внедрение отрядного метода работы, выращивание повторного урожая, что положительно сказывается на улучшении кормовой базы для животноводства, внедрение в производство двухступенчатой структуры управления.

Активными помощниками во внедрении передовых форм и методов труда являются механизаторы В. Г. Николаев, А. Г. Клюкин, которые на практике показывают преимущество передового, нового перед старым. И недаром звено по прессованию сена А. Г. Клюкина добилось хорошей выработки, превышающей социалистические обязательства. Интересным и эффективным было для нас внедрение организации на фермах двухсменной работы доярок. Инициаторами, пропагандистами выступили специалисты зоотехнического отдела сначала совместно с коллективом фермы Выскатка, руководила которой молодой специалист Н. М. Киверова.

Всем известно, как трудна и хлопотлива работа доярки, как растянут ее рабочий день, с переходом же на двухсменную работу свободного времени стало больше. Дальнейшая наша задача — перевод всех ферм на двухсменный режим работы, и в ее решении отводится большая роль агитаторам.

Улучшается политическое информирование трудящихся совхоза. Знания, приобретаемые ими в системе политической и экономической учебы, на лекциях, дополняют в своих беседах политинформаторы. Устная политическая агитация способствует партийной организации, администрации в мобилизации коллектива на выполнение плановых заданий и социалистических обязательств.

Идя сегодня к людям с партийным словом о боевых задачах дня, агитаторы, политинформаторы, докладчики видят свой долг в том, чтобы помочь каждому советскому человеку направить свою трудовую активность на успешное претворение в жизнь заданий 10-й пятилетки и достойную встречу XXVI съезда нашей партии.

Б. ИВАНОВ,
секретарь парткома совхоза «Родина».

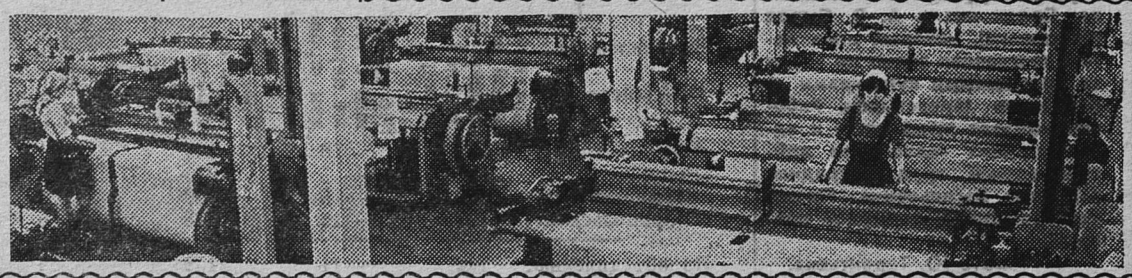

Много лет на хлебокомбинате работает В. А. Попкова. В коллективе ее уважают за добросовестное отношение к делу. Не сразу к ней пришло профессиональное мастерство, многому училась у более опытных производственниц. А сейчас В. А. Попкова сама может передать свой богатый опыт молодым. Хлопотное и ответственное дело выполняет пекарь-мастер В. А. Попкова. Ведь именно от ее труда зависит вкус хлеба. А он получается у нее на славу. В канун профессионального праздника — Дня работников пищевой промышленности—передовой производственнице присвоено звание «Лучшая по профессии».

НА СНИМКЕ: В. А. Попкова.

Фото Ю. Терентьева.

ПРОФСОЮЗНАЯ ЖИЗНЬ

Подведены итоги сделанного

Много лет возглавляет местный комитет профсоюза музыкальной школы В. П. Григорьева. За отчетный период местный комитет проделал определенную работу, направленную на повышение трудовой, политической активности членов профсоюза. Работа местного комитета строилась на основании перспективного плана. Проводилась работа по организации соревнования между отделами.

На отчетно-выборном собрании в школе, где шло обсуждение профсоюзной работы, выступила председатель производственно-массовой комиссии А. А. Матвеева, которая рассказала о ведущих направлениях в деятельности местного комитета.

Собрание приняло постановление, направленное на дальнейшее улучшение профсоюзной работы в коллективе.

Председателем местного комитета избрана В. П. Григорьева.

Внимание: передовой опыт

Сообщает ЛенЦНТИ

СЕННОЙ НАСТОЙ

Внедрено в колхозе имени Тимирязева, Сухиничского района, Калужской области.

Настой готовят из сена хорошего качества (лучше разнотравного и клеверного). Измельченное сено закладывают в чистую посуду и заливают горячей кипяченой водой из расчета 6—7 литров на килограмм, затем плотно закрывают и ставят в теплое место на 6—7 часов. Перед выпаиванием настоя телятам его процеживают и подогревают до 38—40 градусов. Сократилось количество заболеваний.

КАК ХРАНИТЬ КАРТОФЕЛЬ

В колхозе «Смена» Владимирской области хранили картофель в типовом хранилище вместимостью 500 тонн. Высота загрузки картофеля — 2—4 метра в зависимости от его качества. Насыпь выравнивали по высоте. Температура смеси наружного воздуха и внутреннего должна быть в интервале +1 —+0,5 градуса. Во избежание образования конденсата температуру воздуха над поверхностью насыпи картофеля необходимо поддерживать на 1—2 градуса выше, чем в самой насыпи. В случае снижения температуры в хранилище используют генераторы и другие нагревательные приборы для поднятия температуры до 3—4 градусов. За хранением картофеля и его подработкой в хозяйстве постоянно закреплено звено из 8 человек. Качественный контроль за хранением позволил сохранить картофель на 97 процентов.

КИСЕЛЬ — ТЕЛЯТАМ

Внедрено в колхозе имени Димитрова Грибановского района Воронежской области.

До 20-дневного возраста телят кормят только молоком (4,5—5 килограммов в сутки). Начиная с двадцатого дня, дают 4 килограмма молока и 2 килограмма овсяного киселя, с 30-дневного возраста — 3 килограмма молока и 3 килограмма киселя, с сорокового дня телятам дают по 1,5 килограмма молока и по 6 килограммов киселя в сутки, с пятидесятого дня и до 6 месяцев телятам дают только кисель. Среднесуточные привесы увеличились до 600—700 граммов, не было случаев падежа.

ОВЕС СОРТА „САНГ"

Завезен из Швеции. Сорт среднеспелый, созревает за 93—110 дней. Зерно среднеспелое, крупное, масса 1000 зерен — 36—40 граммов. Содержание белка — 13—14 процентов. Сорт устойчив к полеганию, превосходит стандарт — сорт «надежный»—на 1,8—3,6 балла. Стеблевой ржавчиной поражается слабо, корончатой ржавчиной — средне, бактериальным ожогом — слабо. В Калининской области за годы испытания урожайность сорта «санг» составила 35—55 центнеров с гектара, т. е. на 2,3—10 процентов с гектара выше стандарта.

ВНИМАНИЕ — ПОДРОСТОК!

ПОД НЕНАДЕЖНОЙ КРЫШЕЙ...

КАК-ТО незаметно, тихо существовала станция юных техников в городе до недавнего времени. «Где-то есть такое заведение», —слышали в школах. А теперь мамы и папы удивляются тому, с каким желанием их дети спешат после уроков собирать мотоцикл, машину, учиться управлять картом, вырезать по дереву или делать чеканку.

Секрет возросшей популярности станции, что находится в маленьком здании бывших мастерских бывшей школы № 9, в том, что появились там новые молодые педагоги, настойчивые, (чего не было раньше), заинтересованные в том, чтобы дети выдумывали и творили прекрасное.

—Мы сделали,—подают третьеклассники Владимиру Валентиновичу Терентьеву модель катамарана. Руководителю нравится работа воспитанников, она поистине мужская.

Таких влюбленных в технику ребят разного возраста у В. В. Терентьева немало. Владимир Валентинович — основной руководитель станции. Такая формулировка должности объясняется тем, что его руки дотронулись до всех дел организации, он разбирается и в технике, и в хозяйственных делах станции. Директору станции юных техников Александру Николаевичу Рачкову он стал таким помощником, о котором мечтает каждый руководитель.

Станция заработала, ребята увлеклись ее делами. Но по-прежнему проблем хватает.

Стоит обыкновенным экскурсантом пройтись по ее классам, и вы заметите, как здесь тесно. Нет-нет, вещи не свалены в кучу, мусора нет, бережливость видна во всем, каждой детали выделено свое место на декоративно обожженных деревянных полочках. Но рабочая одежда картингистов закрывает красиво обработанное кружковцами разлапистое дерево (нашли выход из положения), вместе лежат чеканка и необработанный металл. Шутка ли сказать, в одном классе располагаются сразу два кружка разного профиля — радиотехнический и юных телеграфистов, здесь же находится кинопроектор, ребята уже сделали два фильма о своей работе. И здесь же в углу за партой — «кабинет» директора. Благо что Александр Николаевич человек молодой и обходится без административного кресла, да и решать хозяйственные дела ему приходится пока в чужих кабинетах.

Окна в классах зарешеченные, в свое время нужно было охранять стекла от озорников. Теперь-то все дворовые соседские мальчишки ходят сюда в кружки, некому стало хулиганить, но в классах есть ценное оборудование. Вот поэтому и остались решетки.

Рядом находится просторное двухэтажное здание филиала школы № 2. В нем занимаются всего три начальных класса, а кружковцы завидуют, ведь и им бы вполне хватило места под этой крышей. Пока что остается только мечтать о просторе, а значит, и о большой интересной работе.

Теснота — главная проблема в жизни станции. И, разрешись она, разрешились бы и многие другие вопросы, связанные с техническим творчеством.

...Когда в детстве Александр Рачков конструировал свою первую модель мотоцикла, он и не мечтал стать директором, тем более директором-«доставалой». Но как только стал руководителем, узнал, как обиваются пороги разных организаций с просьбой оказать детям содействие «в порядке шефской помощи». Ведь далеко не всем заместителям директоров по хозяйственной части представляется серьезным фактом существование станции юных техников. Например, заместителю начальника и секретарю партийной организации ПМК-102 С. Г. Тюрину (ПМК-102 —шеф над станцией). В этом году он «щедро» передал кружковцам две шестиметровых доски, два килограмма гвоздей, 6 дверных ручек и замков и лист шифера. Все это сразу был пущено в дело. Из досок, например, ребята сделали «скелет» стенного шкафа, а обратать ему пришлось за счет старых щитов, оторванных от окон станции. Под умелыми руками ребят шкаф приобрел вполне приличный вид.

А недавно станция выпросила три машины щебенки, которую шефы собирались выбрасывать на свалку. Хорошо, что вовремя позвонили в ПМК-102, что называется — успели.

— Слезное письмо в организацию, или обивание порогов, и как правило, ответы: «Этого у нас нет». Вот с чем приходится сталкиваться почти ежедневно,—говорит А. Н. Рачков.

Видно, давно бы Александр Николаевич отчаялся, если бы не выручал директор межсовхозного леспромхоза А. И. Сивяков, который помогает станции, откликается на просьбы. Если бы не он — разве дерзнули бы ребята подумать о сборке минитрактора и о многом другом?

Особенно трудно приходится кружку автоконструкторов-картингистов. Где взять детали? Руководитель кружка автоконструирования Виктор Петрович Кузьмин понимает толк в сварочных работах, поэтому может помочь старые детали от разбитых машин приспособить к новой разработке. Руководители кружков разузнали, что во «Вторчермет» под пресс идут изношенные машины. Было получено согласие из Ленинградского облсобеса на передачу машин. Но в Сланцах не отреагировали на просьбу директора станции.

Был и еще один способ помочь ребятам с деталями. В 1978 году заявку на детали для комплектовки картов дали на ремонтно-механический завод директору Н. С. Михальчику. Однако недавно начальник большого предприятия посоветовал коллеге больше не обращаться к нему с просьбами...

Любой из этих способов или оба были бы для школьников прекрасным выходом из положения, не один бы ребенок приобрел навыки творчества в кружке.

И вновь проблемы... Где взять оборудование для классов, доски, детали, асфальт для трассы картингистов — ведь после езды вокруг школы по лужам ребята с ног до головы в грязи. Как организовать поездки на соревнования? В мае, например, участие в областных соревнованиях в Выборге, где они заняли четвертое командное место и третье в личном первенстве, стало им в 500 с лишним рублей.

Кто знает, где предел творчества, держащегося в основном на энтузиазме? Ведь за четыре года существования станции здесь не только принимали, но и провожали «педагогов по совместительству». К сожалению, в городе у нас не развито детское техническое творчество, технических кружков в школах чрезвычайно мало из-за отсутствия руководителей. Решения горисполкома о выделении в школы руководителей кружков с предприятий выполняются частично. Поэтому есть глубокий смысл в поддержке — финансовой, хозяйственной и, наконец, моральной — работы городской станции юных техников. Надо найти нормальные помещения под непротекающей крышей над головой, создать надежную материально-техническую базу. Учителя школ, родители, ребята ждут таких решений.

Н. ТОМС.

НА УЛИЦЕ НЕ ЛЕТО...

Гражданин К. спустился в подвал, где у него находится сарай и хранятся инструменты. Подойдя к сараю, он обнаружил его открытым, на соседнем также был сорван замок. Все это насторожило его. Но тут вдруг мелькнула тень. Мужчина быстро шагнул в сторону и обнаружил нарушителей. Трое подростков забились под трубу и хотели пролежать, пока К. не уйдет.

Вести нарушителей в отдел милиции К. не решился: мальчишек все же трое, им по 13—14 лет.

Тогда К. приказал им раздеться до пояса. И вот в руках К. теплые красивые джемперы, джинсовая курточка, три хорошие рубашки... И теперь он более уверенно приказал ребятам следовать за ним в отдел милиции. Но как только мужчина направился к выходу, подростки ринулись бежать и скрылись в темном подвале, а там есть другой выход.

Правильно ли поступил мужчина, применив к ребятам такой самосуд, разговор сейчас не об этом. Беспокоит другое: в этот день трое чьих-то сыновей предстали перед родителями почти раздетыми. А на улице осень, холодно. Не обратились родители этих ребят в милицию, их вещи находятся в инспекции по делам несовершеннолетних. Неужели им безразлично, почему, при каких обстоятельствах дети «потеряли» одежду?

Л. МИНЯЙЧЕВА,
начальник инспекции по делам несовершеннолетних.

ПО СЛЕДАМ НАШИХ ВЫСТУПЛЕНИЙ

«УРОЖАЙ ОСТАЕТСЯ В ПОЛЕ»

Под таким заголовком в № 185 газеты «Знамя труда» 25 сентября была опубликована корреспонденция, в которой говорилось о плохой организации уборки картофеля в совхозе «Сланцевский».

Главный агроном хозяйства Р. М. Сантгареев, сообщает: «была проведена двух-, а на некоторых участках и трехфельных полей. На уборку клубней после культивации были привлечены учащиеся школ. В результате с каждого гектара было дополнительно собрано еще по 10 центнеров картофеля».

СПРАШИВАЛИ? ОТВЕЧАЕМ

ЛЬГОТЫ УЧАСТНИКАМ ВОЙНЫ

Многих рабочих комбината «Стройдеталь» интересует вопрос: распространяется ли право внеочередного медицинского обслуживания на участников Великой Отечественной войны?

В. ШАТАЛОВ,
стропаль комбината «Стройдеталь».

Правом внеочередного медицинского обслуживания и бесплатного отпуска медикаментозных средств в аптеках по всей территории СССР пользуются только инвалиды Великой Отечественной войны. Право бесплатного получения медикаментозных средств в аптеках на участников Великой Отечественной войны не распространяется.

Кроме того, правом первоочередного приема пользуются участники Великой Отечественной войны, медицинские работники и члены их семей, рабочие промышленных предприятий и совхозов, строительных организаций, педагоги, сельские жители по направлениям фельдшеров, а также дети и беременные женщины.

А. КРУЦКО,
зам. главного врача центральной районной больницы по поликлинике.

НОВЬ СТЕПНОГО КРАЯ

Калмыцкой АССР исполняется 60 лет. В одном из самых отсталых районов царской России за годы Советской власти произошли огромные изменения. История развития Советской Калмыкии, ее завоевания и успехи — один из убедительных примеров торжества ленинской национальной политики.

Сегодня республика славится не только продуктами сельскохозяйственного производства, скотоводством, но и предприятиями машиностроительной, легкой и пищевой промышленности.

В прошлом отсталый, обреченный на вымирание народ теперь имеет развитую сеть школ, средних учебных заведений, университет, полное медицинское обслуживание.

На знамени республики — ордена Ленина, Октябрьской Революции, Дружбы народов. Труженики Калмыкии встречают юбилей новыми трудовыми успехами, готовят достойную встречу XXVI съезду КПСС.

На верхнем правом снимке: площадь имени В. И. Ленина в Элисте — столице Калмыцкой АССР.

На нижнем снимке: интересную, разнообразную программу подготовили ко дню празднования 60-летия Калмыкии самодеятельные артисты Городовиковского районного Дома культуры. Творческий коллектив — дипломант I Всероссийского фестиваля самодеятельного художественного творчества трудящихся.

Колхоз имени XXII партсъезда Городовиковского района — неоднократный победитель Всесоюзного и Всероссийского социалистического соревнования. В десятой пятилетке он выполнил план шести лет по продаже государству зерна, мяса, молока, яиц, овощей. Ко дню открытия XXVI съезда КПСС решено выполнить квартальное задание по основным показателям. Много лет руководит этим хозяйством депутат Верховного Совета СССР П. Д. Немяшев **(на левом снимке).**

Фото К. Тарусова.

Фотохроника ТАСС

ЗА „КИТАЙСКОЙ СТЕНОЙ"

КУРС, ВРАЖДЕБНЫЙ НАРОДАМ

В Венесуэле вышла брошюра члена ЦК КПВ, главного редактора газеты «Трибуна популар» Америко Диас Нуньеса, в которой он анализирует внешнеполитический курс нынешнего китайского руководства.

Вооруженная агрессия против социалистического Вьетнама возродила древнюю китайскую имперскую политику, которая, казалось бы, давно должна была стать лишь достоянием истории. Военно-бюрократическая верхушка, правящая Китаем, возродила завоевательскую шовинистическую и экспансионистскую традицию древних императоров и агрессивных правителей.

Автор отмечает, что для нынешних китайских руководителей характерны различного рода контрреволюционные союзы, смыкание с фашистами, общие интересы с НАТО, поддержка расистских и ультраправых режимов, заговоры против прогрессивных правительств.

Китайское руководство стало на сторону США в их попытках ослабить борьбу африканских народов за национальное освобождение, против колониализма. Примером тому — Ангола. В то время как СССР и Куба в течение ряда лет поддерживали борьбу МПЛА против португальских колонизаторов, Китай оказывал помощь организации Холдена Роберто, руководимой ЦРУ. Китай предложил военную и экономическую помощь Пиночету для подавления борьбы чилийского народа. В поисках союзников в своем «крестовом походе» против Советского Союза китайское правительство не знает ни моральных, ни политических границ. Америко Диас Нуньес приводит высказывание китайского посла в Чили, опубликованное в газете «Меркурио», выходящей в чилийской столице: «Чили и Китай имеют общие взгляды, которые их объединяют против советского коммунизма».

В брошюре указывается, что авантюристические действия маоистов за последние 20 лет позволили проимпериалистическим латиноамериканским правительствам нанести ряд ударов по прогрессивным движениям, в особенности по коммунистам. Маоистские «ультра» сыграли на руку реакции и империализму и в таком вопросе: используя предоставленные им буржуазной прессой возможности, они обрушились с «левых позиций» на СССР, мировую социалистическую систему.

Маоисты, как правило, активизируют свои действия в периоды, предшествующие нанесению ударов реакцией по народным массам, распространяя вирус раскола, провокаций и обмана. Так происходило в Чили в 1977 году, после чего даже левацкая группировка, именующая себя «коммунистической революционной партией Чили», порвала связи с Пекином, обвинив его в союзе с империализмом и в стремлении насаждать фашистские диктаторские режимы в Латинской Америке. Так происходило в Перу, когда маоисты выступали против прогрессивных мер правительства Веласко Альварадо. Так произошло в 1978 году, когда руководитель отдела международных связей ЦК КПК, совершавший поездку по ряду стран Латинской Америки и Карибского бассейна, выступал с антисоветскими и антикубинскими заявлениями. Нападая на социалистическую Кубу, китайские руководители до конца раскрыли свою реакционную, контрреволюционную сущность.

В Колумбии маоисты провоцируют власти на репрессии против компартии и крестьянского партизанского движения. Говоря о действиях маоистов в Венесуэле, Америко Диас Нуньес подчеркивает, что в последние годы их влияние в стране было незначительным. Трудящиеся массы просто не могли понять, почему они должны, как того требовали маоисты, поддерживать вооруженную агрессию Пекина против Вьетнама. Естественно, у них не вызвал одобрения и всячески поддерживаемый маоистами геноцид в Кампучии во времена Пол Пота; ничего хорошего они не ожидают и от тесного союза Пекина с Вашингтоном.

Америко Диас Нуньес отмечает, что у руководителей КНР и США существуют «параллельные интересы» в созданной ими же «афганской проблеме». Эти «интересы» в том, чтобы подорвать завоевания афганской революции.

Серьезный удар по империализму нанесла революция в Иране. И не случайно, отмечает автор, в этот период в Пекин отправляется министр обороны США Гарольд Браун, чтобы конкретизировать «параллельные стратегические интересы» в этом регионе.

Курс на подрыв разрядки, организация антисоветских провокационных кампаний, создание и вооружение реакционных банд, используемых против стран, строящих новое свободное общество, — такова лишь часть нынешней китайско-американской политики, враждебной народам мира, подчеркивается в брошюре.

В. ПАХОМОВ.
(АПН)

Редактор
В. В. ИВАНОВ

Анне Ивановне
НИКОЛАЕВОЙ

Поздравляем Вас с днем рождения и уходом на заслуженный отдых. Желаем здоровья, счастья и долгих лет жизни. Благодарим за долголетний труд.

Коллектив магазина № 13.

Телевидение

ПОКАЗЫВАЕТ МОСКВА

ЧЕТВЕРГ, 23 ОКТЯБРЯ

8.00 — «Время». 8.50 — Утренняя гимнастика. 9.15 — «Отзовитесь, горнисты!» . 9.45 — «Клуб кинопутешествий». 10.45 — Выступление ансамбля песни и танца Монгольской Народной Республики. По окончании — Новости. 14.30 — Новости. 14.50 — К Международному дню Организации Объединенных Наций. «Будущее планеты». Документальный фильм. 15.30 — «Революционный плакат». 16.00 — «Солнечный голос». Фильм-концерт. 17.05 — Встреча юнкоров телестудии «Орленок» с лауреатом Ленинской и Государственной премий СССР академиком АН СССР Л. М. Бреховских. 18.00 — «Ленинский университет миллионов». «На главном направлении». О внешней политике КПСС. 18.30 — «Веселые нотки». 18.45 — «Сегодня в мире». 19.00— «Подвиг». 19.30 — Концерт. 19.55 — «Прикажи себе». Премьера художественного телефильма. 1-я серия. 21.00 — «Время». 21.45 — Чемпионат СССР по хоккею: «Динамо» (Москва) — «Спартак» (Москва). В перерыве — «Сегодня в мире».

ПОКАЗЫВАЕТ ЛЕНИНГРАД

ЧЕТВЕРГ, 23 ОКТЯБРЯ

8.05 — «Мамина школа». 8.35 и 9.35 — Химия. 10-й класс. 9.05 — «Поэзия М. Карима». 10.05 — «Говорите по-испански». 10.35, 11.35 — Общая биология. 9-й класс. 11.05 — Учащимся ПТУ: астрономия. 12.05 — Студентам-заочникам: высшая математика. II курс. 13.20 — Научный коммунизм. 14.10 — Слушателям подготовительных отделений: математика. 14.40 — «Отпуск, который не состоялся». Художественный фильм (с субтитрами). 18.00 — «Говорим по-немецки». 18.30 — Чемпионат СССР по хоккею: СКА — «Химик». В перерывах — «Ленинград» и мультфильм для взрослых «Дым коромыслом». 20.45 — «Спорт, спорт, спорт». 21.00 — «Время». 21.45 — Новости. 21.55 — «Вы нам писали...».

ПОКАЗЫВАЕТ ТАЛЛИН

ЧЕТВЕРГ, 23 ОКТЯБРЯ

9.00 — Новости. Программа. передач. 9.05 — Телешкола. Кто и что? Русский язык. 2-й класс. 9.20 — Художественный фильм «Чужое счастье». 10.35—11.30 — «Чародей танца». 14.25 — Новости. Программа передач. 15.30— «Мелодии любви». Музыкальный фильм. 16.45 — «Симферополь». 17.00 — Телешкола. Кто и что? Русский язык. 2-й класс (повторение). 17.15 — Телешкола. Урок труда для мальчиков. 17.50 — Новости. Вечерняя программа. 18.30 — «Актуальная камера» (на русском языке). 19.00 — Эстонский телефильм на экране. «Танцует Тамара Сооне». 19.40 — Концертная студия «Поет Хельви Раамат». 20.05 — Для детей. Мультфильмы «Месть Кота Леопольда» и «Утренняя песенка». 20.30 — «Актуальная камера». 21.45 — «Мысль атакует». 22.45— «Ты мой маяк». Музыкальный фильм. 23.15 — Новости.

Кино

ДВОРЕЦ КУЛЬТУРЫ. 22 октября — **«Любовь — это жизнь».** (Две серии). Начало в 17, 20 часов.

ДОМ КУЛЬТУРЫ ГОРНЯКОВ. 22 октября — **«День свадьбы придется уточнить».** Начало в 17, 19, 21 час 10 минут.

КИНОТЕАТР «ТРУД». 22 октября — **«Жизнь прекрасна».** Начало в 11, 14, 18 часов 30 минут. **«Экипаж».** (Две серии). Начало в 15.40, 20 часов 20 минут.

КЛУБ «ШАХТЕР». 22 октября — **«Калина красная».** Начало в 17, 19, 21 час.

СГПТУ № 215 приглашает всех родителей учащихся училища на общее родительское собрание, которое состоится 27 октября в 19 часов в ДК завода «Сланцы».

Администрация, родительский комитет.

ВНИМАНИЮ НАСЕЛЕНИЯ!

Заготконтора в неограниченном количестве закупает от населения мясо по цене за один килограмм:

свинина — 2 руб. 70 коп.;
говядина — 2 руб. 60 коп.;
телятина — 2 руб. 75 коп.;
баранина — 2 руб.;
мясо кролика I категории — 2 руб. 50 коп.;
мясо кролика II категории — 2 руб. 20 коп.

Мясо должно иметь клеймо ветстанции и принимается потушно или частями. Мясо должно быть не загрязненным, без внутреннего сала, хорошо обескровленным.

Сдатчикам будут продаваться промышленные товары. Расчеты за мясо производятся через сберкассы. Для этого сдатчикам необходимо иметь при себе паспорт, знать номер сберкассы и лицевого счета.

Сдавайте мясо потребкооперации!

Телефон для справок 2-18-44.

3—2

СЛАНЦЕВСКАЯ ЦЕНТРАЛЬНАЯ РАЙОННАЯ БОЛЬНИЦА ПРОИЗВОДИТ НАБОР

на подготовительные курсы

Первого Ленинградского медицинского института им. И. П. Павлова в Новгороде, Ленинградского санитарно-гигиенического медицинского института и Ленинградского педиатрического медицинского института в Ленинграде.

Срок обучения 8 месяцев с отрывом от производства. Принимаются передовые рабочие промышленных предприятий и совхозов, имеющие стаж практической работы не меньше года, демобилизованные из рядов Вооруженных Сил СССР, младший медицинский персонал, имеющий непрерывный стаж работы два года.

Обращаться в оргметодкабинет до 1 ноября 1980 года.

2—2

СЛАНЦЕВСКОЙ РАЙСЕЛЬХОЗТЕХНИКЕ

срочно требуются

НАЧАЛЬНИК котельной, САНТЕХНИКИ, АВТОЭЛЕКТРОСЛЕСАРИ, МАШИНИСТЫ-КОЧЕГАРЫ, СЛЕСАРИ по обслуживанию животноводческих ферм совхозов.

Обращаться в отдел кадров.

1—1

СЛАНЦЕВСКОМУ ПРЕДПРИЯТИЮ ТЕПЛОВЫХ СЕТЕЙ

срочно требуются

МАСТЕР, СЛЕСАРЬ-РЕМОНТНИК, ГАЗОЭЛЕКТРОСВАРЩИК.

Обращаться по адресу: ул. Ремонтников, дом № 5. Телефон 2-27-84, 2-28-94.

3—1

Коллектив шахты № 3 глубоко скорбит по поводу трагической смерти **ШИЛКИНА Анатолия Андреевича** и приносит соболезнование родным и близким покойного.

Газета выходит по вторникам, средам, четвергам, пятницам и субботам

НАШ АДРЕС: 188540, г. Сланцы, Банковская ул., 3. ТЕЛЕФОНЫ: редактор — 2-23-81, зам. редактора, отдел промышленности — 2-16-65, отв. секретарь — 2-17-85, отдел партийной, комсомольско-молодежной жизни — 2-14-06, отдел сельского хозяйства — 2-16-70, отдел культуры, быта, писем и массовой работы — 2-23-65, фотокорреспондент — 2-16-03, корректоры — 2-13-60, бухгалтерия — 2-27-81. Объявления принимаются в бухгалтерии редакции по понедельникам и средам с 14 до 18 часов.

ППО № 1—1 Ленуприздата гор. Сланцы, Банковская ул., дом № 3. Газету набирали линотипистки Зверева А. А., Зверева Л. И., верстала Аман Н. С., печатали Минина Н. С., Ковалева Т. И. Корректоры Бегунова Е. К., Беляева Н. П. Объем 0,5 печ. л. Тираж 13.500. Заказ 2960